

รายงานประจำปี 2545
ANNUAL REPORT 2002



บริษัท ลานนาเรซอร์สเซส จำกัด (มหาชน)
LANNA RESOURCES Public Company Limited

สารบัญ



สารสนเทศที่สำคัญ	1
ข้อมูลทางการเงิน	2
นโยบายการจ่ายเงินปันผล	2
รายงานของคณะกรรมการต่อผู้ถือหุ้น	3
ลักษณะการประกอบธุรกิจ	5
โครงสร้างการลงทุน	6
บริษัทย่อยและบริษัทร่วม	6
ภาวะอุตสาหกรรมและการแข่งขัน	7
โครงสร้างรายได้จากการประกอบธุรกิจ	10
การเปลี่ยนแปลงในรอบปี 2545	11
ปัจจัยความเสี่ยง	12
ข้อมูลเกี่ยวกับอนาคต	14
รายงานคณะกรรมการตรวจสอบ	15
รายงานความรับผิดชอบของคณะกรรมการต่อรายงานทางการเงิน	16
งบการเงินและรายงานของผู้สอบบัญชี	17
บทวิเคราะห์ฐานะทางการเงินและผลการดำเนินงาน	45
โครงสร้างการถือหุ้นและการจัดการ	50
การจัดการในส่วนที่เกี่ยวกับการกำกับดูแลกิจการ	57
รายการระหว่างกัน	64

สารสนเทศที่สำคัญ



บริษัท ลานนารีซอร์สเซส จำกัด (มหาชน)
ทะเบียนเลขที่ บมจ. 72

ความเป็นมา : บริษัท ลานนารีซอร์สเซส จำกัด (มหาชน) เดิมชื่อ บริษัท ลานนาลีกไนต์ จำกัด (มหาชน) ได้จดทะเบียนจัดตั้งบริษัทจำกัดเมื่อวันที่ 4 ตุลาคม 2528 และได้จดทะเบียนแปรสภาพเป็นบริษัทมหาชนจำกัดเมื่อวันที่ 29 ธันวาคม 2535 โดยได้รับอนุญาตจากกระทรวงการคลังให้นำหุ้นสามัญเข้าจดทะเบียนซื้อขายในตลาดหลักทรัพย์แห่งประเทศไทย เมื่อวันที่ 12 กรกฎาคม 2537 โดยได้ถูกจัดให้อยู่ในหมวดพลังงานและได้จดทะเบียนเปลี่ยนชื่อบริษัทใหม่เป็นบริษัท ลานนารีซอร์สเซส จำกัด (มหาชน) เมื่อวันที่ 17 พฤษภาคม 2544

การบริหารงานบริษัทจะดำเนินการภายใต้การกำกับดูแลของคณะกรรมการบริษัท และคณะกรรมการบริหารเป็นสำคัญ

ประเภทธุรกิจ : ผลิตและจำหน่ายถ่านหินทั้งในประเทศและต่างประเทศ

ทุนจดทะเบียนและทุนที่เรียกชำระแล้ว : บริษัทมีทุนจดทะเบียนเป็นหุ้นสามัญจำนวน 35,000,000 หุ้น มูลค่าหุ้นที่ตราไว้หุ้นละ 10 บาท คิดเป็นมูลค่าทั้งสิ้น 350,000,000 บาท ซึ่งได้เรียกชำระเต็มมูลค่าแล้ว

นายทะเบียนหุ้น : บริษัทศูนย์รับฝากหลักทรัพย์ (ประเทศไทย) จำกัด สำนักงานตั้งอยู่เลขที่ 62 อาคารตลาดหลักทรัพย์แห่งประเทศไทย ถนนรัชดาภิเษก เขตคลองเตย กรุงเทพมหานคร 10110 โทร. 0-2229-2000 โทรสาร 0-2654-5649

สำนักงานใหญ่ : 888/99 ชั้น 9 อาคารมหาพลาซ่า ถนนเพลินจิต แขวงลุมพินี เขตปทุมวัน กรุงเทพมหานคร 10330

โทร. 0-2253-8080, 0-2253-6820

โทรสาร 0-2253-6822, 0-2253-5014

Website : www.lannar.com

Email Address : lanna@lannaR.com

สำนักงานสาขา

เหมืองป่าคา : ตู๊ ป.ณ.1 อัดถอ ลี้ จังหวัดลำพูน 51110

โทร. (053) 599021 โทรสาร (053) 599228

ศูนย์จำหน่ายถ่านหินอยุธยา : 108 หมู่ที่ 1 ตำบล

คลองสะแก อำเภอนครหลวง จังหวัดพระนครศรีอยุธยา

โทร. 035-724158 โทรสาร 035-724158

ผู้สอบบัญชี : บริษัท สำนักงาน เคนส์ท แอนด์ ยัง จำกัด

โดยนายณรงค์ พันตาวงษ์ ผู้สอบบัญชีรับอนุญาต

เลขที่ 3315 หรือนายรุทร เขาวะกะวี ผู้สอบบัญชีรับ

อนุญาต เลขที่ 3247 หรือนางสาวรุ่งนภา เลิศสุวรรณกุล

ผู้สอบบัญชีรับอนุญาตเลขที่ 3516 ตั้งอยู่เลขที่ 193/136-

137 ถนนรัชดาภิเษกตัดใหม่ กรุงเทพมหานคร 10110

โทร. 0-2264-0777 โทรสาร 0-2264-0789-90

ที่ปรึกษากฎหมาย : บริษัท สำนักงานกฎหมาย ธรรม

นิติ จำกัด ตั้งอยู่เลขที่ 2/4 อาคารนายเลิศทาวเวอร์

ถนนวิฑู แขวงลุมพินี เขตปทุมวัน กรุงเทพมหานคร

10330 โทร. 0-2252-1260 โทรสาร 0-2252-1104

ข้อมูลทางการเงิน

(หน่วย : ล้านบาท)

ฐานะการเงิน	2541	2542	2543	2544	2545
สินทรัพย์รวม	2,218	1,925	1,760	2,276	1,954
หนี้สินรวม	634	266	125	496	253
ทุนที่ออกและเรียกชำระแล้ว	350	350	350	350	350
ส่วนของผู้ถือหุ้นรวม	1,584	1,659	1,635	1,780	1,701
มูลค่าตามบัญชี (บาทต่อหุ้น)	45.27	47.39	46.71	50.87	48.60
ผลการดำเนินงาน					
รายได้รวม	1,433	1,202	924	1,386	1,666
รายได้จากการขาย	948	1,193	905	911	1,619
กำไรขั้นต้น	443	370	249	246	240
EBITDA (กำไรก่อนหักดอกเบี้ย ภาษี ค่าเสื่อมราคาและค่าเสื่อมสิน)	949	507	330	857	670
กำไร (ขาดทุน) สุทธิ	563	82	(6)	534	94
กำไร (ขาดทุน) สุทธิต่อหุ้น (บาทต่อหุ้น)	16.07	2.33	(0.18)	15.25	2.68
เงินปันผลต่อหุ้น (บาทต่อหุ้น)	2.00	2.00	2.00	13.00	3.00

นโยบายการจ่ายเงินปันผล

หากบริษัทฯ ไม่มีโครงการที่จะลงทุนเพิ่มเติมและไม่มีเงินกู้คงค้างแล้ว บริษัทฯ มีนโยบายที่จะจ่ายเงินปันผลประมาณร้อยละ 60 ของกำไรสุทธิ ในแต่ละปีหลังจากหักขาดทุนสะสมยกมาแล้ว (ถ้ามี)

บริษัทฯ สามารถจ่ายเงินปันผลให้กับผู้ถือหุ้นได้ทุกปีนับตั้งแต่ปี 2534 เป็นต้นมา โดยในปี 2545 บริษัทฯ มีกำไรสุทธิจำนวน 93.89 ล้านบาท คิดเป็นกำไรสุทธิหุ้นละ 2.68 บาท คณะกรรมการบริษัทฯ จึงมีข้อเสนอให้จัดสรรกำไรจากกิจการที่ได้รับการส่งเสริมการลงทุนเพื่อจ่ายเงินปันผลให้แก่ ผู้ถือหุ้นในอัตราหุ้นละ 3.- บาท คิดเป็นร้อยละ 111.83 ของกำไรสุทธิแต่บริษัทฯ ได้จ่ายเงินปันผลระหว่างกาลให้กับผู้ถือหุ้นแล้วเมื่อวันที่ 20 พฤศจิกายน 2545 ในอัตราหุ้นละ 2.- บาท คงเหลือเงินปันผลที่จะจ่ายเพิ่มเติมให้กับผู้ถือหุ้นอีกหุ้นละ 1.- บาท นับว่าอยู่ในเกณฑ์ที่น่าพอใจ

สถิติการจ่ายเงินปันผล

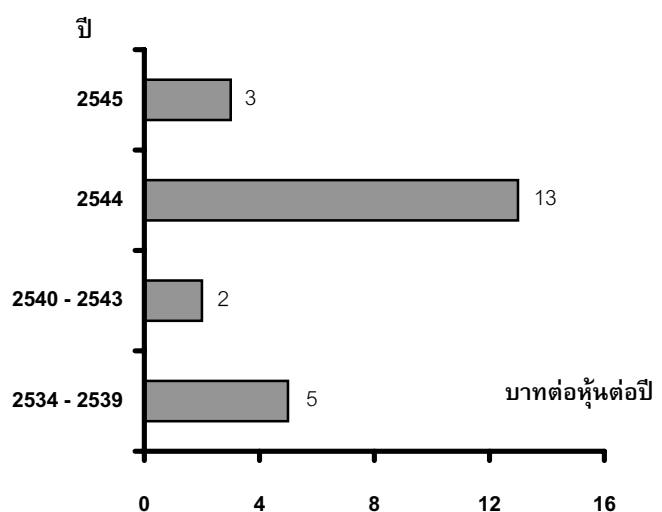

รายงานของคณะกรรมการต่อผู้ถือหุ้น

ข้าพเจ้าในนามคณะกรรมการบริษัท ลานนารีเซอร์สเซส จำกัด (มหาชน) ขอเรียนให้ท่านผู้ถือหุ้นทราบถึงฐานะการเงินและผลการดำเนินงานในรอบปี 2545 ที่ผ่านมาซึ่งยังอยู่ในเกณฑ์ที่น่าพอใจ แม้จะมีกำไรสุทธิต่ำกว่าปี 2544 ก็ตาม

ในปี 2545 ที่ผ่านมา บริษัทฯ และบริษัทย่อยมีรายได้และกำไรสุทธิจำนวน 1,666.07 ล้านบาท และ 93.89 ล้านบาทตามลำดับ เมื่อเปรียบเทียบกับปี 2544 มีรายได้เพิ่มขึ้น 280.28 ล้านบาท แต่มีกำไรสุทธิลดลง 439.79 ล้านบาท สาเหตุที่ปี 2545 มีรายได้เพิ่มขึ้นโดยเฉพาะรายได้จากการขายถ่านหินเนื่องจากบริษัทย่อยในประเทศอินโดนีเซียได้เริ่มผลิตถ่านหินออกจำหน่ายตั้งแต่ปลายปี 2544 ที่ผ่านมา ส่วนสาเหตุที่กำไรสุทธิปี 2545 ลดลงจากปี 2544 ก่อนข้างมาก เนื่องจากปี 2544 บริษัทฯ มีกำไรจากการขายหุ้นสามัญบริษัท กัลฟ์ อิเล็กตริก จำกัด (มหาชน) และบริษัท เหมืองเชียงม่วน จำกัด เป็นจำนวนถึง 412.41 ล้านบาท ซึ่งเป็นกรณีพิเศษอย่างรักก็ตามแม้บริษัทฯ จะมีรายได้จากการขายถ่านหินในปี 2545 สูงกว่าปี 2544 ที่ผ่านมา แต่กลับมีกำไรจากการขายถ่านหินลดลง เนื่องจากบริษัทฯ จำหน่ายถ่านหินจากแหล่งในประเทศได้ลดลง แม้บริษัทฯ จะจำหน่ายถ่านหินจากเหมืองร่วมทุนในประเทศอินโดนีเซียได้เพิ่มขึ้นแต่บริษัทย่อยในประเทศอินโดนีเซียยังมีการผลิตถ่านหินไม่เต็มที่ กอปรกับราคาถ่านหินในตลาดโลกมีราคาลดต่ำลงในช่วงครึ่งหลังของปี 2545 ทำให้บริษัทฯ ไม่สามารถทำกำไรเพิ่มขึ้นจากปี 2544 ได้

บริษัทฯ ยังอยู่ในฐานะที่ปลอดภัยและยังคงมีฐานะการเงินและสภาพคล่องอยู่ในเกณฑ์ที่ดี โดยมีอัตราส่วนสภาพคล่อง (CURRENT RATIO) และอัตราส่วนหนี้สินรวมต่อส่วนของผู้ถือหุ้นรวม (TOTAL DEBT TO EQUITY RATIO) ณ วันสิ้นปี 2545 เท่ากับ 3.78 : 1 และ 0.15 : 1 ตามลำดับ บริษัทฯ ยังมีเงินทุนหมุนเวียนที่เพียงพอและสามารถใช้จ่ายลงทุนในโครงการที่กำลังพัฒนาในขณะนี้ได้โดยบริษัทฯ จะพิจารณาหาแหล่งเงินทุนที่เหมาะสมโดยคำนึงถึงสถานะเศรษฐกิจและตลาดการเงินสำหรับการลงทุนในอนาคต ส่วนการออกหุ้นเพิ่มทุนจากผู้ถือหุ้นจะเป็นทางเลือกสุดท้ายในการหาแหล่งเงินทุนในอนาคต

บริษัทฯ จะสร้างความเจริญเติบโตที่มีคุณภาพโดยเน้นการลงทุนในธุรกิจถ่านหินซึ่งเป็นธุรกิจหลัก (CORE BUSINESS) โดยใช้ขีดความสามารถและเทคโนโลยีที่ดี คำนึงถึงความรับผิดชอบต่อผู้ถือหุ้น ผู้มีส่วนเกี่ยวข้องและต่อสังคมและสิ่งแวดล้อมโดยรวม เพื่อสร้างรายได้และผลตอบแทนที่ดีและยั่งยืนในอนาคต โดยจะยึดหลักการกำกับดูแลกิจการที่ดี (GOOD CORPORATE GOVERNANCE) ให้มีความสำคัญกับการดำเนินงานหรือการบริหารงานที่โปร่งใส (TRANSPARENCY) สามารถตรวจสอบได้ และจะจัดให้มีระบบการบริหารความเสี่ยงที่เหมาะสม

ในปี 2545 ที่ผ่านมาบริษัทฯ ยังมีการกระจายการถือหุ้นรายย่อยไม่ถึงร้อยละ 15 ของทุนที่เรียกชำระแล้วตามหลักเกณฑ์ที่ตลาดหลักทรัพย์แห่งประเทศไทยกำหนดสำหรับบริษัทจดทะเบียน ทำให้หุ้นของบริษัทฯ ขาดสภาพคล่องการซื้อขายในตลาดหลักทรัพย์แห่งประเทศไทย ฉะนั้นเพื่อให้มีปริมาณหุ้นและสภาพคล่องการซื้อขายหลักทรัพย์ของบริษัทฯ เพิ่มมากขึ้นอันเป็นปัจจัยหนึ่งที่จะส่งผลให้ SHAREHOLDERS' WEALTH เพิ่มขึ้นด้วย คณะกรรมการบริษัทฯ จึงได้เสนอให้ที่ประชุมผู้ถือหุ้นพิจารณาเปลี่ยนแปลงมูลค่าหุ้นที่ตราไว้ของบริษัทฯ จากเดิมมูลค่าหุ้นละ 10.- บาท (สิบบาท) ลดลงเหลือมูลค่าหุ้นละ 1.- บาท (หนึ่งบาท) ซึ่งคาดว่าท่านผู้ถือหุ้นคงจะให้ความเห็นชอบตามแนวทางที่คณะกรรมการบริษัทฯ เสนอข้างต้น

คณะกรรมการบริษัทฯ ขอเรียนให้ท่านผู้ถือหุ้นทราบว่าผลการดำเนินงานในรอบปี 2545 ที่ผ่านมา บริษัทฯ มีกำไรสุทธิทั้งสิ้นจำนวน 93.89 ล้านบาท คิดเป็นกำไรสุทธิหุ้นละ 2.68 บาท ซึ่งคำนวณจากหุ้นที่ออก และเรียกชำระแล้วจำนวน 35 ล้านหุ้น มูลค่าหุ้นละ 10.- บาท คณะกรรมการบริษัทฯ จึงขอเสนอให้จัดสรรกำไร เพื่อจ่ายเงินปันผลให้กับท่านผู้ถือหุ้นดังต่อไปนี้คือ :-

(หน่วย:บาท)

รายละเอียดการจัดสรร	กิจการที่ได้รับการส่งเสริมการลงทุน	กิจการที่ไม่ได้รับการส่งเสริมการลงทุน	รวมทั้งสิ้น
กำไร(ขาดทุน)สะสมคงเหลือจากปีก่อน	387,478,621.91	(107,011,386.59)	280,467,235.32
บวก กำไร(ขาดทุน)สุทธิประจำปี 2545	81,717,653.22	12,171,689.44	93,889,342.66
กำไร(ขาดทุน)สะสมเพื่อการจัดสรร สำหรับปี 2545	469,196,275.13	(94,839,697.15)	374,356,577.98
หัก จัดสรรเพื่อจ่ายเงินปันผลในปี 2545			
• เงินปันผลระหว่างกาลหุ้นละ 2.- บาท ซึ่งคณะกรรมการบริษัทฯ ได้อนุมัติให้จ่ายให้กับผู้ถือหุ้นแล้วเมื่อวันที่ 20 พฤศจิกายน 2545	70,000,000.00	-	70,000,000.00
• เงินปันผลที่ขออนุมัติในงวดนี้หุ้นละ 1.- บาท	35,000,000.00	-	35,000,000.00
กำไร(ขาดทุน) คงเหลือยกไป	364,196,275.13	(94,839,697.15)	269,356,577.98

ท่านผู้ถือหุ้นจะได้รับเงินปันผลที่จ่ายจากกำไรสุทธิของกิจการที่ได้รับการส่งเสริมการลงทุนในปี 2545 ในอัตราหุ้นละ 3.- บาท และโดยที่บริษัทฯ ได้จ่ายเงินปันผลระหว่างกาลให้กับท่านผู้ถือหุ้นแล้วเมื่อวันที่ 20 พฤศจิกายน 2545 ในอัตราหุ้นละ 2.- บาท จึงคงเหลือเงินปันผลที่จะจ่ายเพิ่มเติมให้กับท่านผู้ถือหุ้นอีกหุ้นละ 1.- บาท ในวันที่ 6 พฤษภาคม 2546 โดยท่านผู้ถือหุ้นที่มีสิทธิจะได้รับเงินปันผลในงวดนี้จะต้องมีชื่อปรากฏอยู่ในสมุดทะเบียนหุ้นในวันที่ 31 มีนาคม 2546 เวลา 12.00 น.ทั้งนี้ท่านผู้ถือหุ้นจะได้รับยกเว้นภาษีเงินได้สำหรับเงินปันผลที่ได้รับดังกล่าว เนื่องจากได้รับการส่งเสริมการลงทุนตามพระราชบัญญัติส่งเสริมการลงทุน พ.ศ. 2520

คณะกรรมการบริษัทฯ ขอขอบคุณท่านผู้ถือหุ้นที่ได้ให้การสนับสนุน และให้ความร่วมมือในกิจการของบริษัทฯ ด้วยดีเสมอมาจนกิจการของบริษัทฯ ประสบความสำเร็จและเจริญก้าวหน้ามาเป็นลำดับจนทุกวันนี้



นายสมเกียรติ ลิ้มทอง

ประธานกรรมการ

ลักษณะการประกอบธุรกิจ

▪ บริษัทฯ ประกอบธุรกิจผลิตและจำหน่ายถ่านหินทั้งในประเทศและต่างประเทศเป็นธุรกิจหลัก (CORE BUSINESS) และธุรกิจขนส่งสินค้าทางทะเลเป็นธุรกิจรอง โดยจะเน้นการเจริญเติบโตที่มีคุณภาพ โดยใช้ขีดความสามารถและเทคโนโลยีที่ดี เพื่อสร้างรายได้และผลตอบแทนที่ดีและยั่งยืนในอนาคต

ธุรกิจถ่านหินในประเทศ

▪ บริษัทฯ จำหน่ายถ่านหินที่ผลิตจากแหล่งในประเทศและถ่านหินที่นำเข้าจากต่างประเทศ ปัจจุบันมีเหมืองถ่านหินในประเทศตั้งอยู่ ณ บ้านป่าคาจังหวัดลำพูนเพียงแห่งเดียวคาดว่าจะมีปริมาณสำรองถ่านหินอีกประมาณ 1.13 พันล้านตันซึ่งจะผลิตออกจำหน่ายได้จนถึงปี 2547

▪ การนำเข้าถ่านหินจากต่างประเทศมาจำหน่ายส่วนใหญ่เป็นถ่านหินประเภทบิทูมินัส ซึ่งมีความร้อนสูงกว่าถ่านหินที่ผลิตจากแหล่งในประเทศ บริษัทฯ จะนำเข้าถ่านหินจากเหมืองร่วมทุนในประเทศอินโดนีเซียและจากแหล่งอื่นๆ มาจำหน่ายให้กับลูกค้าในประเทศเพื่อทดแทนเหมืองถ่านหินในประเทศที่จะหมดลง โดยได้จัดตั้งศูนย์จำหน่ายถ่านหินอยุธยาขึ้นเมื่อเดือนตุลาคม 2545 เพื่อนำเข้าถ่านหินมาจำหน่ายให้กับลูกค้าในประเทศ รวมทั้งส่งถ่านหินจากแหล่งในประเทศอินโดนีเซียไปจำหน่ายยังประเทศอื่นด้วยเพื่อขยายตลาดการจำหน่ายถ่านหินออกไปสู่ตลาดโลก โดยเฉพาะตลาดในแถบภูมิภาคเอเชีย

ธุรกิจถ่านหินในต่างประเทศ

▪ LANNA (SINGAPORE) PTE. LTD. เป็นบริษัทย่อยที่จดทะเบียนในประเทศสิงคโปร์ โดยบริษัท ลานนา รีซอร์สเซส จำกัด (มหาชน) ถือหุ้นร้อยละ 100 ของทุนจดทะเบียน ประกอบธุรกิจหลักในการลงทุนทำเหมืองถ่านหินและกิจการสาธารณูปโภคในต่างประเทศ

▪ PT. LANNA HARITA INDONESIA (LHI) เป็นบริษัทย่อยที่จดทะเบียนในประเทศอินโดนีเซียเพื่อลงทุนทำเหมืองถ่านหิน ณ แหล่งตานาห์ เมราห์ (TANAH MERAH) อำเภอซามารินดา (SAMARINDA) และอำเภอคูเตย (KUTAI) จังหวัดกาลิมันตันตะวันออก โดยได้รับสัมปทาน (COAL

รายชื่อผู้ถือหุ้น ใน LHI	จำนวนหุ้น ที่ถือ	สัดส่วนการ ถือหุ้น
LANNA (SINGAPORE) PTE. LTD.	6,650 หุ้น	63.33 %
PT. HARITA MAHAKAM MINING	2,800 หุ้น	26.67%
PAN UNITED CORPORATION	1,050 หุ้น	10.00 %
รวมทั้งสิ้น	10,500 หุ้น	100.00 %

CONTRACT OF WORK) จาก รัฐบาลแห่งประเทศอินโดนีเซีย มีกำหนดเวลา 30 ปี (ตั้งแต่ปี 2544-2574) ซึ่งยังมีปริมาณสำรองของถ่านหินที่จะทำเหมืองได้ (MINEABLE RESERVE) อีกประมาณ 30.93 ล้านตัน โครงการนี้เริ่มผลิตถ่านหินออกจำหน่ายแล้วตั้งแต่ปลายปี 2544 ที่ผ่านมา

ธุรกิจขนส่งทางทะเล

▪ UNITED BULK SHIPPING PTE. LTD. (UBS) เป็นบริษัทร่วมที่จดทะเบียนในประเทศสิงคโปร์ เพื่อประกอบธุรกิจด้านพาณิชย์นาวีหรือการให้บริการด้านการขนส่งสินค้าทางทะเล ซึ่งจะช่วยบริหารการขนส่งถ่านหินที่บริษัท ลานนา รีซอร์สเซส จำกัด (มหาชน) นำเข้ามาจำหน่ายในประเทศไทยและหรือส่งไปจำหน่ายยังประเทศอื่นได้อย่างมีประสิทธิภาพและมีต้นทุนการขนส่งที่ถูกลง

รายชื่อผู้ถือหุ้น ใน UBS	จำนวนหุ้น ที่ถือ	สัดส่วนการ ถือหุ้น
LANNA RESOURCES PLC.	49,000 หุ้น	49 %
PAN-UNITED CORPORATION LTD.	51,000 หุ้น	51 %
รวมทั้งสิ้น	100,000 หุ้น	100 %

โครงสร้างการลงทุน

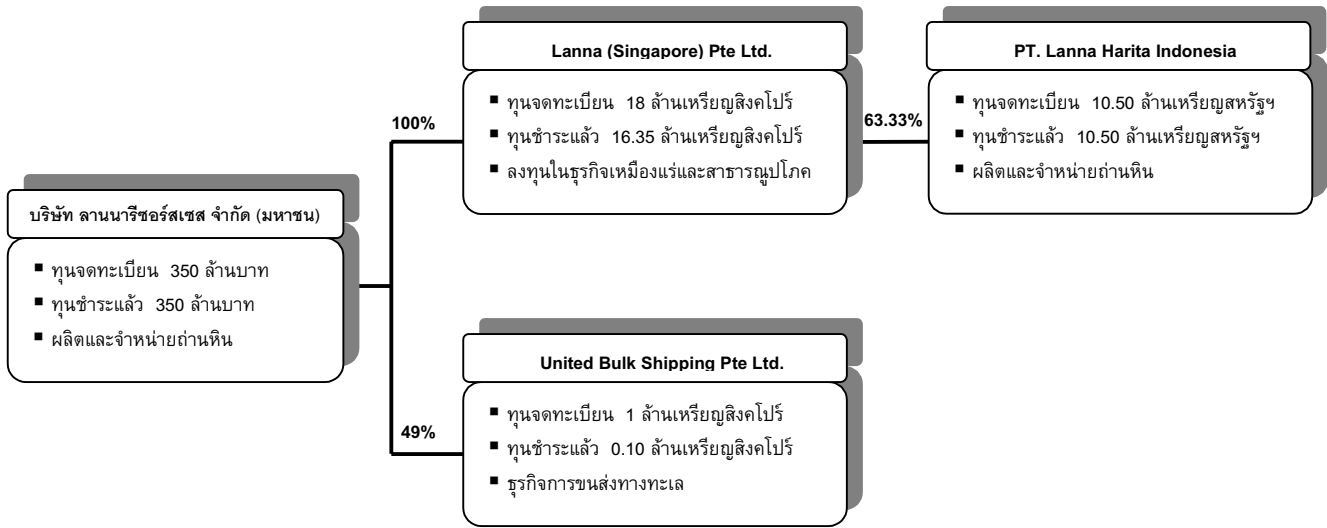

บริษัทย่อยและบริษัทร่วม

ชื่อบริษัทและสถานที่ตั้ง	ประเภทธุรกิจ	ทุนจดทะเบียน (หุ้นสามัญ)			จำนวนหุ้นที่ออกจำหน่าย	จำนวนหุ้นที่ถือ	สัดส่วนการถือหุ้น (%)		อัตราเงินปันผลต่อหุ้นปี 2545
		จำนวนหุ้น	มูลค่าหุ้นละ	มูลค่าทั้งสิ้น			ทางตรง	ทางอ้อม	
LANNA (SINGAPORE) PTE. LTD. 10 COLLYER QUAY # 19-07 OCEAN BUILDING SINGAPORE 049315 TEL : (65) 862-1188 FAX : (65) 861-2254	ลงทุนในธุรกิจเหมืองแร่และสาธารณูปโภค	18,000,000	SGD 1	SGD 18,000,000	16,350,000	16,350,000	100	100	—
PT. LANNA HARITA INDONESIA PANIN BANK BUILDING 2 nd . FLOOR JL. JEND SUDIMAN – SENAYAN JAKARTA 10270 INDONESIA TEL : (6221) 572-2926 FAX : (6221) 572-2925	ผลิตและจำหน่ายถ่านหิน	10,500	USD 1,000	USD 10,500,000	10,500	6,650	—	63.33	—
UNITED BULK SHIPPING PTE. LTD. 33, TUAS CRESCENT, SINGAPORE 638722 TEL : (65) 862-1188 FAX : (65) 861-2254	การขนส่งทางทะเล	1,000,000	SGD 1	SGD 1,000,000	100,000	49,000	49	49	SGD 5.07

ภาวะอุตสาหกรรมและการแข่งขัน

การค้าถ่านหินในประเทศไทย : อุตสาหกรรมการผลิตถ่านหินในประเทศนั้นมีผู้ผลิตน้อยราย (OLIGOPOLY MARKET) เนื่องจากแหล่งถ่านหินในประเทศมีอยู่จำกัด การที่มีผู้ผลิตอยู่น้อยรายและถ่านหินมีระดับราคาต่อหน่วยค่าความร้อนที่ต่ำที่สุดเมื่อเทียบกับเชื้อเพลิงชนิดอื่น จึงทำให้ไม่มีการแข่งขันด้านราคามากนัก โดยจะเน้นการแข่งขันด้านคุณภาพและการให้บริการเป็นหลัก

ในอนาคตเมื่อแหล่งถ่านหินในประเทศหมดลงการนำเข้าถ่านหินจากต่างประเทศมาจำหน่ายจะมีการแข่งขันมากขึ้น ผู้นำเข้าที่มีแหล่งแร่ของตนเองโดยเฉพาะถ่านหินที่มีคุณภาพดี (HIGH GRADE COAL) ย่อมได้เปรียบและจะครองส่วนแบ่งตลาดได้มากกว่า ซึ่งบริษัทที่ตระหนักในเรื่องนี้ดี จึงได้ลงทุนสำรวจและพัฒนาแหล่งถ่านหินที่มีคุณภาพดีในประเทศอินโดนีเซีย เพื่อเพิ่มปริมาณสำรองและเพิ่มศักยภาพด้านการผลิตและการจำหน่ายถ่านหินในอนาคตเพื่อรองรับสถานการณ์ไว้แล้ว รวมทั้งได้จัดตั้งศูนย์จำหน่ายถ่านหินอยุธยาขึ้นเมื่อปลายปี 2545 เพื่อนำเข้าถ่านหินจากต่างประเทศมาสต็อกไว้จำหน่ายให้กับลูกค้าในประเทศเพื่อขยายตลาดและรองรับเหมืองถ่านหินในประเทศที่จะหมดลงในปี 2547



ปริมาณการใช้ถ่านหินของทั้งประเทศ (ไม่รวมส่วนที่การไฟฟ้าฝ่ายผลิตแห่งประเทศไทยผลิตใช้เอง) ในปี 2545 ประมาณ 10.54 ล้านตัน เพิ่มขึ้นจากปี 2544 ประมาณ 1.38 ล้านตัน หรือเพิ่มขึ้นร้อยละ 15.04 โดยมีการใช้ถ่านหินจากแหล่งในประเทศเพิ่มขึ้น

สัดส่วนการใช้ถ่านหินในปี 2545

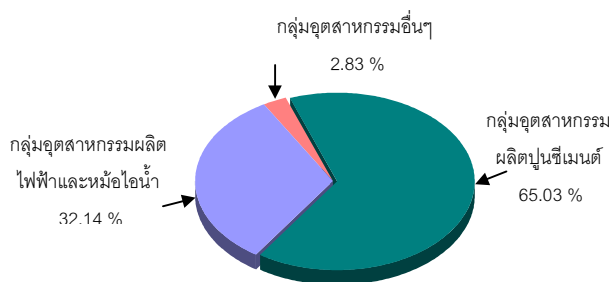

ประมาณ 0.38 ล้านตัน หรือเพิ่มขึ้นร้อยละ 8.86 และมีการใช้ถ่านหินนำเข้าเพิ่มขึ้นประมาณ 1.00 ล้านตัน หรือเพิ่มขึ้นร้อยละ 20.37 เนื่องจากภาวะเศรษฐกิจเริ่มฟื้นตัวจึงมีการใช้กำลังการผลิตเพิ่มขึ้นคาดว่าแนวโน้มเศรษฐกิจในปีต่อไปน่าจะฟื้นตัวดีขึ้นอีก ซึ่งจะทำให้มีการใช้ถ่านหินเพิ่มขึ้นในระยะยาว

การค้าถ่านหินในตลาดโลก : ปริมาณการผลิตถ่านหินทั่วโลกในปี 2544 รวมทั้งสิ้นประมาณ 4,500 ล้านตัน โดยมีประเทศจีนเป็นผู้ผลิตถ่านหินรายใหญ่ที่สุดของโลกซึ่งสามารถผลิตถ่านหินได้มากกว่า 1,091 ล้านตัน รองลงมาได้แก่ประเทศสหรัฐอเมริกาสามารถผลิตถ่านหินได้ประมาณ 1,015 ล้านตัน, ประเทศออสเตรเลียสามารถผลิตถ่านหินได้ประมาณ 330 ล้านตัน, ประเทศอินเดียสามารถผลิตถ่านหินได้ประมาณ 316 ล้านตันและประเทศรัสเซียสามารถผลิตถ่านหินได้ประมาณ 269 ล้านตัน นอกจากนี้ประเทศจีนและอินเดียแล้วประเทศอินโดนีเซียและเวียตนามก็เป็นผู้ผลิตถ่านหินรายใหญ่ของทวีปเอเชียด้วยเช่นเดียวกัน โดยสามารถผลิตถ่านหินในปี 2544 ประมาณ 95 ล้านตันและ 13 ล้านตันตามลำดับ



ปริมาณถ่านหินที่ซื้อขายในตลาดโลกเมื่อเปรียบเทียบกับความต้องการใช้ถ่านหินทั่วโลกแล้วยังมีจำนวนไม่มาก เนื่องจากมีหลายประเทศที่มีเหมืองถ่านหินของตนเองซึ่งสามารถผลิตถ่านหินใช้เองอยู่แล้ว ปริมาณถ่านหินที่มีการซื้อขายกันทั่วโลกทั้งสิ้นประมาณ 589.40 ล้านตันในปี 2543 และประมาณ 629.50 ล้านตันในปี 2544 ซึ่งเพิ่มขึ้นจากปี 2543 จำนวน 40.10 ล้านตันหรือเพิ่มขึ้นร้อยละ 6.80 ประเทศออสเตรเลียเป็นผู้ส่งออกถ่านหินรายใหญ่ที่สุดของโลกประมาณ 194 ล้านตัน รองลงมาได้แก่ประเทศจีนสามารถส่งออกถ่านหินได้ประมาณ 86 ล้านตัน, ประเทศแอฟริกาใต้สามารถส่งออกถ่านหินได้ประมาณ 69 ล้านตัน, ประเทศอินโดนีเซียสามารถส่งออกถ่านหินได้ประมาณ 66 ล้านตันและประเทศสหรัฐอเมริกาสามารถส่งออกถ่านหินได้ประมาณ 44 ล้านตัน

สำหรับประเทศผู้นำเข้าถ่านหินในปี 2544 คือประเทศญี่ปุ่นนำเข้าประมาณ 155 ล้านตัน, ประเทศเกาหลีใต้นำเข้าประมาณ 67 ล้านตัน, ประเทศไต้หวันนำเข้าประมาณ 49 ล้านตัน, ประเทศสหราชอาณาจักรอังกฤษนำเข้าประมาณ 36 ล้านตันและประเทศเยอรมันนำเข้าประมาณ 28 ล้านตัน, ประเทศอินเดียและฮ่องกง

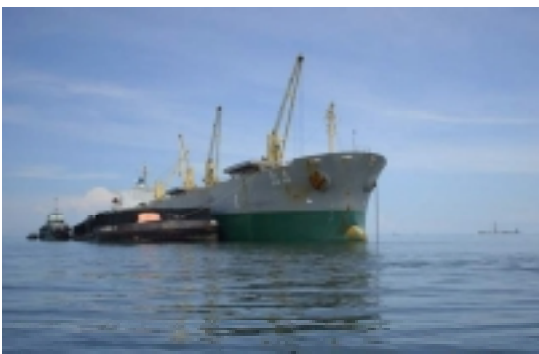

เป็นผู้นำเข้าถ่านหินรายใหญ่ของทวีปเอเชียในปี 2544 ประมาณ 20 ล้านตันและ 8 ล้านตันตามลำดับ ส่วนประเทศจีนและอินเดียเป็นผู้ใช้ถ่านหินรายใหญ่ของทวีปเอเชียซึ่งส่วนใหญ่จะใช้ในการผลิตกระแสไฟฟ้า เมื่อเศรษฐกิจขยายตัวดีขึ้น คาดว่าจะมีการใช้ถ่านหินเพิ่มมากขึ้นตามไปด้วย ประเทศญี่ปุ่น เกาหลีใต้และไต้หวันจะนำเข้าถ่านหินเพื่อใช้ในการผลิตกระแสไฟฟ้าและใช้ในอุตสาหกรรมเป็นส่วนใหญ่เช่น อุตสาหกรรมเหล็ก

เป็นต้น สำหรับประเทศที่กำลังพัฒนาในทวีปเอเชียรวมทั้งประเทศมาเลเซีย, ฟิลิปปินส์และไทย คาดว่าจะมีการใช้ถ่านหินเพิ่มมากขึ้นเพื่อใช้ในการผลิตกระแสไฟฟ้า โดยในปี 2544 ที่ผ่านมามีประเทศในทวีปเอเชียมีการนำเข้าถ่านหินคิดเป็นร้อยละ 50 ของการนำเข้าถ่านหินทั่วโลก ในขณะที่ทวีปยุโรปมีการนำเข้าร้อยละ 35 ของการนำเข้าถ่านหินทั่วโลก ทวีปแอฟริกาและตะวันออกกลางมีการนำเข้าร้อยละ 5 ของการนำเข้าถ่านหินทั่วโลก และทวีปอเมริกามีการนำเข้าร้อยละ 10 ของการนำเข้าถ่านหินทั่วโลก

ราคาซื้อขายถ่านหินในภูมิภาคเอเชียส่วนใหญ่จะใช้ดัชนีราคาอ้างอิงของประเทศญี่ปุ่น (JAPANESE BENCHMARK PRICE INDEX – JBP) ซึ่งเป็นราคาที่มาจากการเจรจาต่อรองระหว่างผู้จำหน่ายถ่านหินในประเทศออสเตรเลียกับผู้นำเข้าหรือผู้ใช้ถ่านหินในประเทศญี่ปุ่นซึ่งจะตกลงกำหนดราคากันเป็นแต่ละปีๆ ไป ในช่วงปี 2540-2543 ที่ผ่านมา ราคาถ่านหิน JBP ตกต่ำลงมากเพียงจะปรับตัวดีขึ้นในปี 2544 เป็นราคาตันละ 34.50 เหรียญสหรัฐอเมริกา เนื่องจากราคาน้ำมันเชื้อเพลิงปรับตัวสูงขึ้นมากทำให้มีการใช้ถ่านหินมากขึ้นในขณะที่ผู้ผลิตถ่านหินเพื่อส่งออกยังมีเท่าเดิม ราคาถ่านหิน JBP เริ่มตกต่ำอีกครั้งหนึ่งในปี 2545 เหลือราคาตันละ 31.85

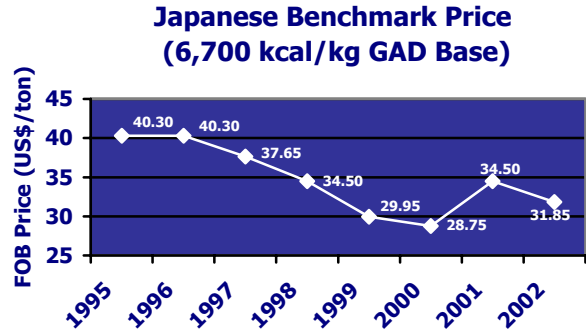

เหรียญสหรัฐอเมริกาหรือลดลงจากปีก่อนร้อยละ 7.70 (ดูแผนภูมิประกอบ) เนื่องจากมีการผลิตถ่านหินเพื่อส่งออกมากขึ้น โดยเฉพาะประเทศจีน ซึ่งมีการส่งออกถ่านหินในปี 2544 ประมาณ 86 ล้านตัน เพิ่มขึ้นจากปี 2543 ประมาณ 27 ล้านตันหรือเพิ่มขึ้นร้อยละ 46 และมีการส่งออกถ่านหินในปี 2545 ประมาณ 86 ล้านตันเช่นเดียวกัน

นอกจากการใช้ราคาถ่านหิน JBP แล้ว ยังมีการใช้ราคาถ่านหินอ้างอิงของประเทศออสเตรเลีย (BARLOW JONKER SPOT PRICE INDEX-BJI) ซึ่งเป็นราคาที่มาจากกลุ่มบริษัทที่ปรึกษาเหมืองแร่และพลังงานของประเทศออสเตรเลีย (AUSTRALIAN ENERGY RESOURCES AND MINING CONSULTANT COMPANY) ซึ่งจะประกาศราคาถ่านหิน SPOT (BJI) เป็นประจำทุกสัปดาห์ ราคาถ่านหิน SPOT (BJI) มีแนวโน้มที่ดีในช่วงต้นปี 2545 จนถึงไตรมาสที่ 2/2545 จึงเริ่มมีราคาตกต่ำและตกต่ำที่สุดในเดือนสิงหาคม 2545 หลังจากนั้นราคาถ่านหิน SPOT (BJI) จึงเริ่มปรับตัวดีขึ้นเป็นลำดับ (ดูแผนภูมิประกอบ)

Barlow Jonker Spot Price Index Year 2002

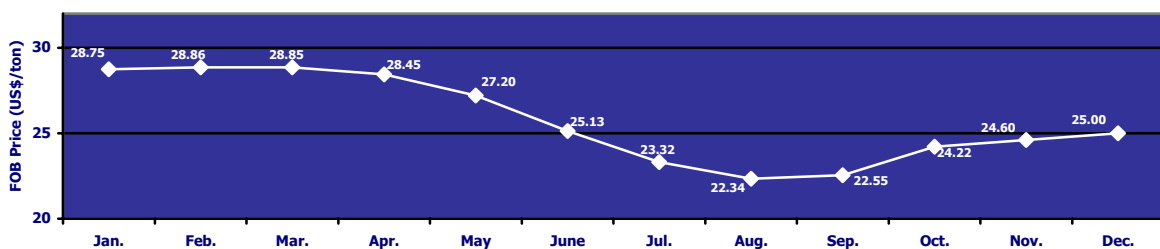

ตามที่บริษัทฯ ได้เข้าร่วมทุนทำเหมืองถ่านหิน ณ จังหวัดกาลิมันตันตะวันออก ประเทศอินโดนีเซียในนาม PT. LANNA HARITA INDONESIA (LHI) และได้เริ่มผลิตถ่านหินออกจำหน่ายตั้งแต่ปี 2544 เป็นต้นมา โดยมีเป้าหมายจะผลิตถ่านหินคุณภาพสูงออกจำหน่ายในระยะแรกประมาณปีละ 1.5-2 ล้านตัน เพื่อนำเข้ามาจำหน่ายให้กับลูกค้าในประเทศไทยประมาณ 50-60% เพื่อทดแทนเหมืองถ่านหินในประเทศที่กำลังจะหมดลง ส่วนที่เหลือจะส่งออกไปจำหน่ายยังประเทศอื่นในแถบภูมิภาคเอเชียรวมทั้งประเทศญี่ปุ่น, ไต้หวันและอินเดีย ซึ่งคงไม่เป็นปัญหาในการเข้าสู่ตลาดในขณะนี้ เพราะปริมาณถ่านหินที่จะส่งออกมีจำนวนไม่มาก เมื่อเทียบกับความต้องการใช้ถ่านหินที่เพิ่มขึ้น กอปรกับถ่านหินที่จะส่งออกเป็นถ่านหินคุณภาพดีสอดคล้องกับความต้องการของตลาด โดยในปี 2545 ที่ผ่านมามีการส่งออกถ่านหินที่ผลิตจากเหมืองของ LHI ไปจำหน่ายให้กับประเทศในภูมิภาคเอเชียประมาณ 36% ซึ่งมีกำไร (PROFIT MARGIN) อยู่ในเกณฑ์ที่ดีพอสมควร

โครงสร้างรายได้จากการประกอบธุรกิจ

โครงสร้างรายได้ของบริษัท

(หน่วย : ล้านบาท)

ผลิตภัณฑ์	ปี 2543		ปี 2544		ปี 2545	
	จำนวนเงิน	%	จำนวนเงิน	%	จำนวนเงิน	%
รายได้หลัก						
ถ่านหินในประเทศ	782.17	84.66	656.87	47.40	464.71	27.89
ถ่านหินนำเข้า	113.27	12.26	249.36	17.99	1,151.54	69.12
หินแกรนิต	9.11	0.98	5.04	0.37	2.66	0.16
รวมรายได้หลัก	904.55	97.90	911.27	65.76	1,618.91	97.17
รายได้อื่น						
กำไรจากการขายเงินลงทุน	-	-	412.41	29.76	-	-
กำไรจากอัตราแลกเปลี่ยน	8.74	0.95	3.65	0.26	4.48	0.27
ดอกเบี้ยรับ	2.37	0.25	3.58	0.26	15.37	0.92
อื่นๆ	8.27	0.90	7.23	0.52	24.54	1.48
รวมรายได้อื่น	19.38	2.10	426.87	30.80	44.39	2.67
ส่วนแบ่งกำไรจากเงินลงทุนตามวิธีส่วนได้เสีย	-	-	47.65	3.44	2.77	0.16
รวมรายได้ทั้งสิ้น	923.93	100.00	1,385.79	100.00	1,666.07	100.00

โครงสร้างรายได้บริษัทในเครือ

(หน่วย : ล้านบาท)

บริษัทที่ดำเนินการ	สัดส่วนการถือหุ้น (ทางตรงและอ้อม)	ปี 2543		ปี 2544		ปี 2545	
		จำนวนเงิน	%	จำนวนเงิน	%	จำนวนเงิน	%
ผลิตภัณฑ์และบริการ	%						
UNITED BULK SHIPPING PTE LTD.	49						
การขนส่งทางทะเล		107.65	99.62	31.06	94.38	126.41	96.63
รายได้อื่น (เช่น ดอกเบี้ยรับ)		0.41	0.38	1.85	5.62	4.41	3.37
รวมรายได้ทั้งสิ้น		108.06	100.00	32.91	100.00	130.82	100.00
LANNA (SINGAPORE) PTE LTD.	100						
(ตามงบการเงินรวม)							
การขายถ่านหิน		-	-	82.66	99.30	197.56	98.72
รายได้อื่น (เช่น ดอกเบี้ยรับ)		0.88	100.00	0.59	0.70	9.03	1.28
รวมรายได้ทั้งสิ้น		0.88	100.00	83.25	100.00	706.59	100.00
PT. LANNA HARITA INDONESIA	63.33						
การขายถ่านหิน		-	-	82.66	99.35	697.56	98.70
รายได้อื่น (เช่น ดอกเบี้ยรับ)		0.82	100.00	0.54	0.65	9.18	1.30
รวมรายได้ทั้งสิ้น		0.82	100.00	83.20	100.00	706.74	100.00

การเปลี่ยนแปลงในรอบปี 2545

ธุรกิจถ่านหินในประเทศ

- ในปี 2545 บริษัทฯ ผลิตถ่านหินจากแหล่งในประเทศได้ประมาณ 0.68 ล้านตันลดลงจากปี 2544 ประมาณ 0.31 ล้านตันหรือลดลงร้อยละ 31.01 แต่จำหน่ายถ่านหินได้ประมาณ 1.78 ล้านตันเพิ่มขึ้นจากปี 2544 ประมาณ 0.56 ล้านตันหรือเพิ่มขึ้นร้อยละ 46.30 เนื่องจากมีการนำเข้าถ่านหินจากต่างประเทศมาจำหน่าย โดยมีส่วนแบ่งตลาดเพิ่มขึ้นจากประมาณร้อยละ 13 ในปี 2544 เป็นประมาณร้อยละ 17 ในปี 2545

- บริษัทฯ ได้หยุดผลิตและจำหน่ายถ่านหินเหมืองหนองหญ้าปล้อง จังหวัดเพชรบุรี ตั้งแต่เดือนตุลาคม 2545 ที่ผ่านมา เนื่องจากได้ผลิตถ่านหินออกจำหน่ายจนหมดแหล่งแล้ว ปัจจุบันบริษัทฯ คงเหลือแหล่งถ่านหินในประเทศเพียงแห่งเดียวคือเหมืองบ้านป่าคา จังหวัดลำพูน

- บริษัทฯ ได้จัดตั้งศูนย์จำหน่ายถ่านหินอยุธยาขึ้นเมื่อตุลาคม 2545 เพื่อนำเข้าถ่านหินจากต่างประเทศเข้ามา สต็อกไว้จำหน่ายให้กับลูกค้าในประเทศเพื่อขยายตลาดและรองรับเหมืองถ่านหินในประเทศที่จะหมดลงในปี 2547

ธุรกิจขนส่งสินค้าทางทะเล

- ในปี 2545 UNITED BULK SHIPPING PTE. LTD. ซึ่งเป็นบริษัทร่วมในประเทศสิงคโปร์ มีรายได้ทั้งสิ้น 5.43 ล้านเหรียญสิงคโปร์ กำไรสุทธิ 0.23 ล้านเหรียญสิงคโปร์ คิดเป็นกำไรสุทธิหุ้นละ 2.35 เหรียญสิงคโปร์ เมื่อเปรียบเทียบกับปี 2544 มีรายได้เพิ่มขึ้น 3.90 ล้านเหรียญสิงคโปร์ กำไรสุทธิเพิ่มขึ้น 0.22 ล้านเหรียญสิงคโปร์ หรือกำไรสุทธิเพิ่มขึ้นหุ้นละ 2.16 เหรียญสิงคโปร์ และได้จ่ายเงินปันผลระหว่างกาลในอัตราหุ้นละ 5.07 เหรียญสิงคโปร์ โดยมีมูลค่าหุ้นตามบัญชี ณ วันสิ้นปี 2545 หุ้นละ 5.46 เหรียญสิงคโปร์ (มูลค่าจดทะเบียนหุ้นละ 1 เหรียญสิงคโปร์)

ธุรกิจถ่านหินในต่างประเทศ

- ในปี 2545 PT. LANNA HARITA INDONESIA (LHI) ซึ่งเป็นบริษัทย่อยที่ได้รับสัมปทานทำเหมืองถ่านหิน (COAL CONTRACT OF WORK) ณ แหล่งตานาห์เมระ (TANAH MERAH) อำเภอซามารินดา (SAMARINDA) และอำเภอคูเตย (KUTAI) จังหวัดกาลิมันตันตะวันออกจากรัฐบาลแห่งประเทศอินโดนีเซียสามารถผลิตถ่านหินได้ทั้งสิ้น 0.95 ล้านตัน และจำหน่ายถ่านหินได้ทั้งสิ้น 0.83 ล้านตัน โดยมีเป้าหมายที่จะผลิตถ่านหินจากแหล่งนี้ออกจำหน่ายในอนาคตประมาณปีละ 1.5-2 ล้านตัน

- LHI มีรายได้ในปี 2545 ทั้งสิ้น 17.02 ล้านเหรียญสหรัฐอเมริกา กำไรสุทธิ 0.34 ล้านเหรียญสหรัฐอเมริกาหรือกำไรสุทธิหุ้นละ 32.34 เหรียญสหรัฐอเมริกาและมีมูลค่าหุ้นตามบัญชี ณ วันสิ้นปี 2545 หุ้นละ 921.58 เหรียญสหรัฐอเมริกา (มูลค่าจดทะเบียนหุ้นละ 1,000 เหรียญสหรัฐอเมริกา)

- LANNA (SINGAPORE) PTE. LTD. (LS) ซึ่งเป็นบริษัทย่อยในประเทศสิงคโปร์ได้เข้าทำสัญญาร่วมทุนทำเหมืองถ่านหินในประเทศอินโดนีเซียกับ PT. KALTIM Batumanunggal (KBM) เมื่อกลางปี 2544 โดยได้รับสิทธิจากรัฐบาลอินโดนีเซีย ให้ทำเหมืองถ่านหินซึ่งตั้งอยู่ในอำเภอคูเตย (KUTAI) จังหวัดกาลิมันตันตะวันออกบนเนื้อที่ประมาณ 1,000 เฮกตาร์ เป็นเวลา 13 ปี โดยจะจัดตั้งบริษัทร่วมทุนชื่อ PT. LANNA MINING ขึ้นมาดำเนินการนั้น เนื่องจาก KBM ได้ขอแก้ไขเงื่อนไขในสัญญาร่วมทุนใหม่และไม่สามารถตกลงกันได้ ขณะนี้ LS ได้มอบหมายให้ที่ปรึกษากฎหมายยกร่างหนังสือเพื่อแจ้งยกเลิกสัญญาร่วมทุนกับ KBM ให้ถูกต้องตามกฎหมายของประเทศอินโดนีเซียแล้ว การยกเลิกโครงการนี้จะไม่มีผลเสียหายหรือผลกระทบต่อการดำเนินงานของบริษัทฯ และบริษัทในเครืออย่างมีนัยสำคัญ เนื่องจากยังไม่ได้จัดตั้งบริษัทร่วมทุนและยังไม่ได้เริ่มพัฒนาโครงการนี้แต่อย่างใด

ปัจจัยความเสี่ยง

บริษัทฯ ได้ประเมินปัจจัยเสี่ยงต่างๆ และพยายามบริหารความเสี่ยงให้อยู่ในเกณฑ์ที่ต่ำที่สุดเท่าที่จะทำได้ โดยมีรายละเอียดดังต่อไปนี้ :-

ความเสี่ยงด้านธุรกิจถ่านหิน

- แหล่งแร่ถ่านหินในประเทศมีอยู่จำกัดโดยปัญหาและอุปสรรคของธุรกิจนี้อยู่ที่ความยากลำบากในการสำรวจหาแหล่งสะสมตัวของถ่านหินที่มีความสมบูรณ์ และมีคุณภาพดี รวมทั้งมีปริมาณสำรองของถ่านหินที่มากพอในเชิงพาณิชย์ ซึ่งบริษัทก็ตระหนักถึงปัญหาในเรื่องนี้จึงได้ออกไปสำรวจหาแหล่งแร่ถ่านหินเพิ่มเติมในประเทศใกล้เคียงมาเป็นเวลาหลายปีแล้ว

โครงการร่วมทุนทำเหมืองถ่านหินโครงการแรกในประเทศอินโดนีเซีย สามารถผลิตถ่านหินออกจำหน่ายได้แล้วตั้งแต่ปลายปี 2544 ที่ผ่านมา โครงการนี้ได้รับสัมปทาน (COAL CONTRACT OF WORK) จากรัฐบาลแห่งประเทศอินโดนีเซียมีกำหนดเวลา 30 ปี จนถึงปี 2574 และมีปริมาณสำรองของถ่านหินที่จะทำเหมืองได้ (MINEABLE RESERVE) อีกประมาณ 30.93 ล้านตัน สามารถทดแทนเหมืองถ่านหินในประเทศที่จะหมดลงในปี 2547

บริษัทฯ ยังคงสำรวจหาแหล่งถ่านหินแห่งใหม่เพิ่มเติมอยู่ตลอดเวลาโดยเฉพาะถ่านหินคุณภาพสูง เพื่อเพิ่มปริมาณสำรองและเพิ่มศักยภาพด้านการผลิตและจำหน่ายถ่านหินในอนาคต

- วิกฤติการณ์ทางเศรษฐกิจและการเมืองในประเทศอินโดนีเซียรวมทั้งเหตุการณ์ที่ประชาชนชาวอินโดนีเซียก่อเหตุร้ายแรงในหลายพื้นที่นั้น จากการติดตามสถานการณ์ที่เกิดขึ้นอย่างใกล้ชิดยังไม่ส่งผลกระทบต่อโครงการร่วมทุนทำเหมืองถ่านหินในประเทศอินโดนีเซีย เนื่องจากเหตุการณ์ไม่สงบดังกล่าวไม่อยู่ในพื้นที่โครงการ หากพิจารณาในแง่ลบ ถ้าเหตุการณ์ความไม่สงบดังกล่าวข้างต้นขยายผลมาเกิดในพื้นที่โครงการก็น่าจะเป็นเหตุการณ์ที่เกิดขึ้นในช่วงสั้น ๆ และอยู่ในวิสัยที่รัฐบาลแห่งประเทศอินโดนีเซียจะควบคุมสถานการณ์ได้ ไม่น่าจะมีผลต่อเนื่องไปในระยะยาว

นอกจากนี้ประเทศอินโดนีเซียยังอยู่ในช่วงฟื้นฟูเศรษฐกิจของประเทศซึ่งจะต้องพึ่งพาการลงทุนจากต่างประเทศเป็นสำคัญ จึงคาดว่า การเปลี่ยนแปลงทางการเมืองไม่น่าจะมีผลกระทบต่อ การเข้ามาลงทุนของชาวต่างประเทศแต่อย่างใด ในทางตรงกันข้ามรัฐบาลอินโดนีเซียน่าจะให้การสนับสนุนและส่งเสริมการลงทุนจากต่างประเทศ ซึ่งจะช่วยให้ฟื้นฟูเศรษฐกิจของประเทศให้ดีขึ้นโดยเร็วมากกว่า

- โดยที่ลูกค้ารายใหญ่ของบริษัท เป็นผู้ถือหุ้นรายใหญ่และหรือเป็นบริษัทอุตสาหกรรมขนาดใหญ่ที่มีความมั่นคงทางการเงินสูงอันได้แก่ บริษัท ปูนซีเมนต์นครหลวง จำกัด (มหาชน) , บริษัท ไทยอคริลิกไฟเบอร์ จำกัด , บริษัท อุตสาหกรรมกระดาษคราฟท์ไทย จำกัด , บริษัท ราชารุส จำกัด ฯลฯ คาดว่าบริษัท จะไม่มีความเสี่ยงจากการที่ลูกค้านี้ไม่ชำระหนี้ในอนาคต

- ความเสี่ยงด้านสินค้าทดแทน (อันได้แก่ น้ำมันเตา ก๊าซธรรมชาติ) จะเห็นได้ว่าเมื่อเปรียบเทียบ ราคาค่าความร้อนระดับเดียวกันแล้ว ถ่านหินจะเป็นแหล่งพลังงานที่มีราคาถูกที่สุด จึงประเมินได้ว่าความเสี่ยงด้านสินค้าทดแทนยังอยู่ในเกณฑ์ต่ำ

ความเสี่ยงทางการเงิน

▪ **ความเสี่ยงเกี่ยวกับอัตราดอกเบี้ย** : ปัจจุบันบริษัทฯ อยู่ในฐานะปลอดเงินกู้จึงไม่มีความเสี่ยงเกี่ยวกับการเปลี่ยนแปลงอัตราดอกเบี้ยแต่อย่างใด

▪ **ความเสี่ยงเกี่ยวกับอัตราแลกเปลี่ยนเงินตราต่างประเทศ** : ปัจจุบันบริษัทฯ ไม่มีเงินกู้เป็นเงินตราต่างประเทศคงค้าง ส่วนการนำเข้าผ่านหินจากต่างประเทศมาจำหน่ายและการลงทุนในบริษัทย่อยและบริษัทร่วมที่เป็นเงินตราต่างประเทศ บริษัทฯ จะทำสัญญาซื้อขายเงินตราต่างประเทศล่วงหน้า (FORWARD EXCHANGE CONTRACTS) ไว้เป็นส่วนใหญ่เมื่อมีรายการดังกล่าวเกิดขึ้นและหรือนำเงินตราต่างประเทศที่ได้รับจากการขายถ่านหินฝากเข้าบัญชีของบริษัทฯ ที่เปิดไว้กับธนาคารฯ เพื่อสำรองไว้ชำระค่าถ่านหินหรือเงินลงทุนในอนาคตเพื่อป้องกันความเสี่ยงอัตราแลกเปลี่ยนเงินตราต่างประเทศที่อาจจะเกิดขึ้นในอนาคต

บริษัทฯ มีสินทรัพย์และหนี้สินที่เป็นเงินตราต่างประเทศ ณ วันสิ้นปี 2545 ดังนี้ :-

1) บริษัทฯ มีสินทรัพย์และหนี้สินซึ่งส่วนใหญ่เป็นลูกหนี้การค้า และเจ้าหนี้การค้าจากการขายถ่านหินและซื้อถ่านหินเป็นเงินตราต่างประเทศคงค้าง ณ วันสิ้นปี 2545 จำนวน 3,060,282 และ 83,353 เหรียญสหรัฐอเมริกิตามลำดับโดยไม่ได้ทำสัญญาป้องกันความเสี่ยงอัตราแลกเปลี่ยนเงินตราต่างประเทศไว้ เนื่องจากบริษัทฯ สามารถจะนำเงินตราต่างประเทศที่ได้รับจากการขายถ่านหินไปชำระค่าถ่านหินที่ซื้อได้ หรือฝากสำรองไว้ใช้จ่ายในอนาคต เพื่อช่วยลดความเสี่ยงจากอัตราแลกเปลี่ยนที่ผันผวนได้

2) บริษัทฯ มีเงินลงทุนใน LANNA (SINGAPORE) PTE. LTD. และ UNITED BULK SHIPPING PTE. LTD. ณ วันสิ้นปี 2545 จำนวนรวมทั้งสิ้น 15,028,467 เหรียญสิงคโปร์ ซึ่งเป็นการลงทุนระยะยาวในบริษัทย่อยและบริษัทร่วมที่ไม่มีกำหนดเวลายกเลิกการลงทุนที่แน่นอน จึงไม่ได้ทำสัญญาป้องกันความเสี่ยงจากอัตราแลกเปลี่ยนเงินตราต่างประเทศไว้

▪ **ความเสี่ยงเกี่ยวกับมูลค่าสินทรัพย์ตามบัญชีเสื่อมค่า** : บริษัทฯ ได้มีการคิดค่าเสื่อมราคาและตั้งสำรองการด้อยค่าของสินทรัพย์ไว้อย่างเพียงพอตามมาตรฐานการบัญชีที่กำหนดโดยสมาคมนักบัญชีและผู้สอบบัญชีรับอนุญาตแห่งประเทศไทย ซึ่งใช้บังคับตามพระราชบัญญัติการบัญชี พ.ศ. 2543 ฉะนั้นมูลค่าสินทรัพย์ที่แสดงไว้ในบัญชีของบริษัทฯ นั้นจึงเป็นราคาที่เหมาะสมเหตุผลและสะท้อนมูลค่าที่แท้จริง

พันธะผูกพันเกี่ยวกับหนี้

▪ บริษัทฯ ไม่มีพันธะผูกพันใดๆ เกี่ยวกับการออกหุ้น ใบสำคัญแสดงสิทธิ หลักทรัพย์แปลงสภาพหุ้นกู้และหรือตราสารหนี้อื่นทั้งที่ออกจำหน่ายแล้วและที่ยังไม่ได้ออกจำหน่ายคงค้างอยู่ทั้งในปัจจุบันและในอนาคต

▪ บริษัทฯ อยู่ในฐานะปลอดเงินกู้ โดยมีสัดส่วนหนี้สินรวมต่อสินทรัพย์รวมเพียงร้อยละ 12.96 และสัดส่วนหนี้สินรวมต่อส่วนของผู้ถือหุ้นรวมเพียงร้อยละ 14.89 เท่านั้น โดยบริษัทฯ มีหนี้สินคงค้าง ณ วันสิ้นปี 2545 จำนวนทั้งสิ้นเพียง 253.36 ล้านบาท ซึ่งส่วนใหญ่เป็นเจ้าหนี้การค้าและหนี้สินหมุนเวียนที่เกิดจากการดำเนินธุรกิจตามปกติโดยไม่มีการค้าประกันแต่อย่างใด

▪ บริษัทฯ มีภาระหนี้สินที่อาจเกิดขึ้นในภายหน้าเพียงเท่าที่ผู้สอบบัญชีได้เปิดเผยไว้แล้วในหมายเหตุประกอบงบการเงินประจำปี 2545 ข้อ 19 และ 20 (ดูหน้า 41-42 ประกอบ)

▪ นอกจากรายการที่กล่าวข้างต้น ไม่มีเหตุการณ์ผิดปกติร้ายแรงหรือเหตุการณ์สำคัญเกี่ยวข้องกับบริษัทฯ ผู้บริหารและหรือพนักงานลูกจ้างอันจะมีผลกระทบต่อฐานะการเงินและผลการดำเนินงานของบริษัทฯ ในอนาคตอย่างมีนัยสำคัญ

ข้อมูลเกี่ยวกับอนาคต

ในรอบปี 2545 โครงการลงทุนส่วนใหญ่ยังอยู่ในขั้นสำรวจและศึกษาความเป็นไปได้ยังไม่มีความชัดเจนที่จะลงทุนในขณะนี้ โดยมีเป้าหมายและทิศทางในการพัฒนาและดำเนินการต่อเนื่องไปในปี 2546 และปีต่อ ๆ ไปดังนี้

1) การพัฒนาธุรกิจหลัก (CORE BUSINESS DEVELOPMENT)

บริษัทฯ เน้นการขยายธุรกิจด้านหินซึ่งเป็นธุรกิจหลัก (CORE BUSINESS) ทั้งในประเทศและต่างประเทศ โดยสำรวจหาแหล่งถ่านหินแห่งใหม่เพิ่มเติมอยู่ตลอดเวลา รวมทั้งพัฒนาธุรกิจการขนส่งถ่านหิน โดยเฉพาะการขนส่งทางทะเลให้มีขีดความสามารถที่จะสนับสนุนการขายถ่านหินเพื่อสร้างรายได้ และผลตอบแทนที่ดี และยั่งยืนในอนาคตดังนี้ :-

ก) บริษัทฯ ยังให้ความสำคัญและจัดงบประมาณสำหรับการสำรวจหาแหล่งถ่านหินในประเทศเพิ่มเติมโดยเฉพาะพื้นที่ที่มีข้อมูลทางธรณีวิทยาบางชี้ว่ามีศักยภาพเป็นแหล่งสะสมตัวของถ่านหินที่มีความสมบูรณ์และมีปริมาณสำรองมากพอในเชิงพาณิชย์

ข) บริษัทฯ ยังเน้นการสำรวจและศึกษาความเป็นไปได้ของแหล่งถ่านหินในประเทศอินโดนีเซีย ซึ่งมีแหล่งถ่านหินที่อุดมสมบูรณ์เป็นจำนวนมาก โดยเฉพาะพื้นที่ที่มีการขอสัมปทานสำรวจและผลิตถ่านหินไว้แล้ว โดยบริษัทฯ จะเข้าไปเจรจากับผู้ประกอบการที่เป็นเจ้าของสัมปทานเพื่อขอซื้อสิทธิสัมปทานหรือเข้าร่วมทุนเป็นแต่ละรายแต่ละกรณีๆ ไป และเพื่อลดความเสี่ยงจากการลงทุนในเหมืองถ่านหินที่จะมีการร่วมทุน บริษัทฯ จะดำเนินการดังนี้ :-

1) จะทำความตกลงร่วมทุนในเบื้องต้น (MEMORANDUM OF UNDERSTANDING-MOU) ก่อน โดยจะขอเวลาสำรวจแหล่งถ่านหินที่จะลงทุนก่อนว่าถ่านหินในแหล่งดังกล่าวมีคุณภาพอย่างไร เป็นที่ต้องการของตลาดหรือลูกค้าหรือไม่ มีปริมาณสำรองมากพอในเชิงพาณิชย์หรือไม่

2) เมื่อสำรวจแล้วปรากฏว่าเป็นแหล่งถ่านหินคุณภาพดีมีปริมาณสำรองมากพอที่จะลงทุนในเชิงพาณิชย์ได้ก็จะตกลงทำสัญญาร่วมทุน (JOINT VENTURE AGREEMENT) ต่อไป หากไม่เหมาะที่ลงทุนในเชิงพาณิชย์ต่อไปก็จะยกเลิกการร่วมทุนตามที่ทำ MOU ไว้

3) เมื่อทำสัญญาร่วมทุนแล้วจึงจะเริ่มพัฒนาแหล่งแร่ดังกล่าวเพื่อผลิตถ่านหินออกจำหน่ายตลอดอายุสัมปทานต่อไป

ค) บริษัทฯ ให้ความสำคัญกับการศึกษาความเป็นไปได้ในการซื้อเรือเดินสมุทรมาใช้ในการขนส่งถ่านหินเอง ซึ่งปัจจุบันจะใช้วิธีเช่าเรือหรือว่าจ้างผู้ประกอบการรายอื่นให้ทำการขนส่งถ่านหินให้แทน

2) การพัฒนาธุรกิจอื่น ๆ (NON - CORE BUSINESS DEVELOPMENT)

นอกจากธุรกิจถ่านหินแล้วบริษัทฯ ให้ความสำคัญกับการลงทุนในธุรกิจพลังงานอื่น เพื่อสร้างมูลค่าเพิ่มให้กับผู้ถือหุ้นในระยะยาว

ปัจจุบันบริษัทฯ กำลังศึกษาความเป็นไปได้ในการเข้าร่วมลงทุนโครงการผลิตเอทานอลเป็นเชื้อเพลิงซึ่งสามารถใช้แทนน้ำมันเชื้อเพลิงได้ โครงการนี้รัฐบาลให้การส่งเสริมและสนับสนุนกับผู้ประกอบการในประเทศ ซึ่งนอกจากจะช่วยลดมลภาวะที่มีผลกระทบต่อสุขภาพและสิ่งแวดล้อมแล้วยังช่วยลดการนำเข้าน้ำมันเชื้อเพลิงและสารปรุงแต่งเพิ่มอีกแทน MTBE ให้น้อยลง ซึ่งจะช่วยประหยัดเงินตราต่างประเทศ และลดการขาดดุลการค้าของประเทศให้น้อยลงด้วยในระยะยาว

ขณะนี้บริษัทฯ มีเงินสำรองไว้ใช้ในการลงทุนในโครงการต่างๆ ในอนาคตประมาณ 500 ล้านบาท แต่อย่างไรก็ตามปัจจุบันบริษัทฯ ยังอยู่ในฐานะที่ปลอดภัย หากมีโครงการที่จะต้องใช้งบลงทุนมากขึ้น บริษัทฯ ก็สามารถจะกู้ยืมเพิ่มเติมหรือเรียกเงินเพิ่มทุนจากผู้ถือหุ้นมาลงทุนได้อีกในอนาคต

รายงานคณะกรรมการตรวจสอบ

คณะกรรมการตรวจสอบได้ปฏิบัติตามหน้าที่และมีความรับผิดชอบตามที่ได้รับมอบหมายจากคณะกรรมการบริษัท โดยยึดหลักการกำกับดูแลกิจการที่ดีตามข้อเสนอแนะของทางตลาดหลักทรัพย์แห่งประเทศไทย ภารกิจที่สำคัญได้แก่ การสอบทานงบการเงิน ดูแลให้มีการปฏิบัติตามมาตรฐานบัญชี สอบทานระบบการควบคุมภายในและระบบตรวจสอบให้เหมาะสมและมีประสิทธิภาพ มีการปฏิบัติงานที่โปร่งใสเป็นไปตามระเบียบของบริษัท และเป็นไปตามกฎหมายและข้อกำหนดต่างๆ ที่เกี่ยวข้อง รวมทั้งดูแลไม่ให้เกิดความขัดแย้งทางผลประโยชน์ ตลอดจนการเสนอแต่งตั้งผู้สอบบัญชีของบริษัท

ในรอบปี 2545 คณะกรรมการตรวจสอบได้สอบทานและให้ความเห็นชอบงบการเงินรายไตรมาสและงบการเงินประจำปี 2545 ของบริษัท งบการเงินดังกล่าวได้ปฏิบัติตามมาตรฐานบัญชี และมีการเปิดเผยข้อมูลที่ครบถ้วนและเพียงพอ ได้สอบทานรายการเกี่ยวโยง พบว่าเป็นไปตามปกติธุรกิจและมีการเปิดเผยข้อมูลที่ครบถ้วน ผู้สอบบัญชีภายนอกและผู้ตรวจสอบภายในสามารถติดต่อโดยตรงกับผู้บริหารระดับสูงและคณะกรรมการตรวจสอบในหน้าที่การงานที่เกี่ยวข้องอย่างเป็นอิสระ โดยไม่มีข้อจำกัด

จากการประเมินผลระบบควบคุมภายในเห็นว่าบริษัทมีระบบควบคุมภายในที่เพียงพอและเหมาะสมกับสภาพธุรกิจที่ดำเนินอยู่

สำหรับปี 2546 คณะกรรมการตรวจสอบได้เสนอต่อคณะกรรมการบริษัทให้ความเห็นชอบก่อนนำเสนอขออนุมัติจากที่ประชุมผู้ถือหุ้น แต่งตั้งนายณรงค์ พันตาวงษ์ หรือนายรุทร เชาวนะกวี หรือนางสายฝน อินทร์แก้ว แห่งบริษัท สำนักงาน เอ็นส์ที แอนด์ ยัง จำกัด ให้เป็นผู้สอบบัญชีอีก 1 ปี

วันที่ 17 มีนาคม 2546

ในนามคณะกรรมการตรวจสอบ



(นายผดุง เตชะศรีรินทร์)

ประธานคณะกรรมการตรวจสอบ

รายงานความรับผิดชอบของคณะกรรมการต่อรายงานทางการเงิน

งบการเงินของบริษัท ลานนาріเซอร์สเซส จำกัด (มหาชน) และบริษัทย่อยที่นำมาจัดทำงบการเงินรวมประจำปี 2545 นั้นได้จัดทำขึ้นตามข้อกำหนดในประกาศกรมทะเบียนการค้าเรื่องกำหนดรายการย่อที่ต้องมีในงบการเงิน พ.ศ. 2544 ลงวันที่ 14 กันยายน 2544 ออกตามความในพระราชบัญญัติการบัญชี จำกัด พ.ศ. 2543 โดยได้ปฏิบัติตามมาตรฐานการบัญชีที่กำหนดโดยสมาคมนักบัญชีและผู้สอบบัญชีรับอนุญาตแห่งประเทศไทย ซึ่งมีผลใช้บังคับตามพระราชบัญญัติการบัญชี พ.ศ. 2543

คณะกรรมการรับผิดชอบต่อรายงานทางการเงินของบริษัท ลานนาріเซอร์สเซส จำกัด (มหาชน) และบริษัทย่อยที่จัดทำขึ้นเพื่อให้เกิดความมั่นใจว่าได้แสดงฐานะการเงิน ผลการดำเนินงานและกระแสเงินสดรวมที่เป็นจริงและสมเหตุสมผลโดยได้จัดให้มีการบันทึกข้อมูลทางบัญชีที่ถูกต้องครบถ้วนเพียงพอที่จะรักษาไว้ซึ่งทรัพย์สิน รวมทั้งการป้องกันทุจริตและการดำเนินการที่ผิดปกติ และรายงานทางการเงินนี้ได้จัดทำขึ้นตามมาตรฐานการบัญชีที่รับรองทั่วไปโดยพิจารณาเลือกใช้นโยบายบัญชีที่เหมาะสมและสอดคล้องกับกิจการซึ่งถือปฏิบัติโดยสม่ำเสมอ ตลอดจนได้พิจารณาถึงความพอเพียงในการตั้งสำรองสำหรับรายการที่มีความไม่แน่นอนหรืออาจจะมีผลกระทบอย่างสำคัญต่อกิจการในอนาคต โดยได้เปิดเผยข้อมูลที่สำคัญไว้ในหมายเหตุประกอบงบการเงิน และผู้สอบบัญชีได้แสดงความเห็นไว้ในรายงานของผู้สอบบัญชีแล้ว



(นายสมเกียรติ ลิ้มทรง)
ประธานกรรมการ



(นายไกรสิทธิ์ ศิริรังษี)
ประธานเจ้าหน้าที่บริหาร

รายงานของผู้สอบบัญชีรับอนุญาต

เสนอต่อผู้ถือหุ้นและคณะกรรมการของ
บริษัท ลานนารีเซอร์สเซส จำกัด (มหาชน)

ข้าพเจ้าได้ตรวจสอบงบดุลรวม ณ วันที่ 31 ธันวาคม 2545 และ 2544 งบกำไรขาดทุนรวม งบแสดงการเปลี่ยนแปลงส่วนของผู้ถือหุ้นรวมและงบกระแสเงินสดรวมสำหรับปีสิ้นสุดวันเดียวกันของแต่ละปีของบริษัท ลานนารีเซอร์สเซส จำกัด (มหาชน) และบริษัทย่อย และได้ตรวจสอบงบการเงินเฉพาะของบริษัท ลานนารีเซอร์สเซส จำกัด (มหาชน) ด้วยเช่นกัน ซึ่งผู้บริหารของกิจการเป็นผู้รับผิดชอบต่อความถูกต้องและครบถ้วนของข้อมูลในงบการเงินเหล่านี้ ส่วนข้าพเจ้าเป็นผู้รับผิดชอบในการแสดงความเห็นต่องบการเงินดังกล่าวจากผลการตรวจสอบของข้าพเจ้า

ข้าพเจ้าได้ปฏิบัติตามตรวจสอบตามมาตรฐานการสอบบัญชีที่รับรองทั่วไปซึ่งกำหนดให้ข้าพเจ้าต้องวางแผนและปฏิบัติตามเพื่อให้ได้ความเชื่อมั่นอย่างมีเหตุผลว่างบการเงินแสดงข้อมูลที่ขัดต่อข้อเท็จจริงอันเป็นสาระสำคัญหรือไม่ การตรวจสอบรวมถึงการใช้วิธีการทดสอบหลักฐานประกอบรายการทั้งที่เป็นจำนวนเงินและการเปิดเผยข้อมูลในงบการเงิน การประเมินความเหมาะสมของหลักการบัญชีที่กิจการใช้และประมาณการเกี่ยวกับรายการทางการเงินที่เป็นสาระสำคัญ ซึ่งผู้บริหารเป็นผู้จัดทำขึ้น ตลอดจนการประเมินถึงความเหมาะสมของการแสดงรายการที่นำเสนอในงบการเงินโดยรวม ข้าพเจ้าเชื่อว่าการตรวจสอบดังกล่าวให้ข้อสรุปที่เป็นเกณฑ์อย่างเหมาะสมในการแสดงความเห็นของข้าพเจ้า

ข้าพเจ้าเห็นว่า งบการเงินข้างต้นนี้แสดงฐานะการเงิน ณ วันที่ 31 ธันวาคม 2545 และ 2544 และผลการดำเนินงานและกระแสเงินสดสำหรับปีสิ้นสุดวันเดียวกันของแต่ละปีของบริษัท ลานนารีเซอร์สเซส จำกัด (มหาชน) และบริษัทย่อย และเฉพาะของบริษัท ลานนารีเซอร์สเซส จำกัด (มหาชน) โดยถูกต้องตามที่ควรในสาระสำคัญตามหลักการบัญชีที่รับรองทั่วไป

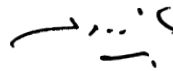

ณรงค์ พันดาวงษ์

ผู้สอบบัญชีรับอนุญาต เลขทะเบียน 3315

บริษัท สำนักงาน เอ็นส์ แอนด์ ยัง จำกัด
กรุงเทพฯ : 31 มกราคม 2546

บริษัท ลานนาวิซอร์สเสส จำกัด (มหาชน) และบริษัทย่อย

งบดุล

ณ วันที่ 31 ธันวาคม 2545 และ 2544

(หน่วย : บาท)

หมายเหตุ	งบการเงินรวม		งบการเงินเฉพาะของบริษัทฯ	
	2545	2544	2545	2544
สินทรัพย์				
สินทรัพย์หมุนเวียน				
เงินสดและรายการเทียบเท่าเงินสด	73,790,387	697,073,847	47,934,385	678,943,424
เงินลงทุนระยะสั้น				
ตั๋วสัญญาใช้เงินของธนาคารและสถาบันการเงินที่ครบกำหนดเกิน 3 เดือน	150,000,000	400,000,000	150,000,000	400,000,000
เงินลงทุนในกองทุนเปิด	150,382,057	-	150,382,057	-
รวมเงินลงทุนระยะสั้น	300,382,057	400,000,000	300,382,057	400,000,000
ลูกหนี้การค้า	4			
กิจการที่เกี่ยวข้องกัน	6	148,489,345	120,470,922	148,489,345
อื่นๆ		116,712,636	34,326,632	116,712,636
รวมลูกหนี้การค้า		265,201,981	154,797,554	265,201,981
ลูกหนี้อื่น - กิจการที่เกี่ยวข้องกัน	6	6,544,713	-	53,086,989
สินค้าคงเหลือ	5	171,309,692	90,003,772	79,062,919
หัก : สำรองค่าเพื่อผลขาดทุนจากการลดลงของราคาตลาด		-844,494	-8,005,283	-844,494
สินค้าคงเหลือ - สุทธิ		170,465,198	81,998,489	78,218,425
สินทรัพย์หมุนเวียนอื่น				
ภาษีซื้อรอเรียกคืน		90,020,862	16,041,059	9,973,739
ลูกหนี้ค่าเครื่องจักร		4,438,754	11,941,910	4,438,754
อื่นๆ		6,973,525	18,460,422	4,836,860
รวมสินทรัพย์หมุนเวียนอื่น		101,433,141	46,443,391	19,249,353
รวมสินทรัพย์หมุนเวียน		917,817,477	1,380,313,281	764,073,190
สินทรัพย์ไม่หมุนเวียน				
เงินลงทุน				
เงินลงทุนในบริษัทย่อยและบริษัทร่วมซึ่งบันทึกโดยวิธีส่วนได้เสีย	7	5,279,352	8,596,287	369,167,896
เงินลงทุนในหน่วยลงทุน		126,407,839	22,394,549	126,407,839
รวมเงินลงทุน		131,687,191	30,990,836	495,575,735
ที่ดิน อาคารและอุปกรณ์ - สุทธิ	8	275,098,160	324,607,061	108,558,238
สินทรัพย์ที่ไม่ได้ใช้งาน - สุทธิ	9	35,406,787	633,584	35,406,787
สินทรัพย์ไม่หมุนเวียนอื่น	10	594,463,815	539,241,069	209,611,880
รวมสินทรัพย์ไม่หมุนเวียน		1,036,655,953	895,472,550	849,152,640
รวมสินทรัพย์		1,954,473,430	2,275,785,831	1,613,225,830

หมายเหตุประกอบงบการเงินเป็นส่วนหนึ่งของงบการเงินนี้

บริษัท ลานนาวิซอร์สเชส จำกัด (มหาชน) และบริษัทย่อย

งบดุล (ต่อ)

ณ วันที่ 31 ธันวาคม 2545 และ 2544

(หน่วย : บาท)

หมายเหตุ	งบการเงินรวม		งบการเงินเฉพาะของบริษัทฯ	
	2545	2544	2545	2544
หนี้สินและส่วนของผู้ถือหุ้น				
หนี้สินหมุนเวียน				
เจ้าหนี้การค้า				
กิจการที่เกี่ยวข้องกัน	6	19,671,214	18,574,401	19,671,214
อื่นๆ		111,664,612	99,952,473	18,155,072
รวมเจ้าหนี้การค้า		131,335,826	118,526,874	37,826,286
เจ้าหนี้อื่น - กิจการที่เกี่ยวข้องกัน	6	359,085	-	359,085
หนี้สินหมุนเวียนอื่น				
เงินปันผลค้างจ่าย		3,848,780	352,842,024	3,848,780
ค่าใช้จ่ายค้างจ่าย		92,764,793	10,464,438	9,508,484
อื่นๆ		14,762,799	9,599,523	3,121,402
รวมหนี้สินหมุนเวียนอื่น		111,376,372	372,905,985	16,478,666
รวมหนี้สินหมุนเวียน		243,071,283	491,432,859	54,664,037
หนี้สินไม่หมุนเวียน				
กองทุนเงินสะสมพนักงาน	11	-	4,049,406	-
ประมาณการหนี้สินจากคดีความ	20.1	10,284,959	-	10,284,959
รวมหนี้สินไม่หมุนเวียน		10,284,959	4,049,406	10,284,959
รวมหนี้สิน		253,356,242	495,482,265	64,948,996
ส่วนของผู้ถือหุ้น				
ทุนเรือนหุ้น				
ทุนจดทะเบียน ออกจำหน่ายและชำระเต็มมูลค่าแล้ว				
หุ้นสามัญ 35,000,000 หุ้น มูลค่าหุ้นละ 10 บาท		350,000,000	350,000,000	350,000,000
ส่วนเกินมูลค่าหุ้น		680,400,000	680,400,000	680,400,000
ผลต่างจากการแปลงค่างบการเงิน		17,520,256	17,165,780	17,520,256
กำไรสะสม				
จัดสรรแล้ว				
สำรองตามกฎหมาย	12	35,000,000	35,000,000	35,000,000
สำรองทั่วไป		161,000,000	161,000,000	161,000,000
ยังไม่จัดสรร		304,356,578	385,467,235	304,356,578
รวมส่วนของผู้ถือหุ้นของบริษัทใหญ่		1,548,276,834	1,629,033,015	1,548,276,834
ส่วนของผู้ถือหุ้นส่วนน้อยของบริษัทย่อย		152,840,354	151,270,551	-
รวมส่วนของผู้ถือหุ้น		1,701,117,188	1,780,303,566	1,548,276,834
รวมหนี้สินและส่วนของผู้ถือหุ้น		1,954,473,430	2,275,785,831	1,613,225,830
		0	0	0

หมายเหตุประกอบงบการเงินเป็นส่วนหนึ่งของงบการเงินนี้

บริษัท ลานนารีเซอร์สเซส จำกัด (มหาชน) และบริษัทย่อย

งบกำไรขาดทุน

สำหรับปีสิ้นสุดวันที่ 31 ธันวาคม 2545 และ 2544

(หน่วย : บาท)

รายได้	หมายเหตุ	งบการเงินรวม		งบการเงินเฉพาะของบริษัทฯ	
		2545	2544	2545	2544
รายได้จากการขาย	6, 14	1,618,911,868	911,266,843	1,618,911,868	911,266,843
รายได้อื่น					
กำไรจากการขายเงินลงทุน	7	-	412,411,647	-	412,411,647
กำไรจากอัตราแลกเปลี่ยน		4,477,546	3,654,544	-	4,538,347
ดอกเบี้ยรับ		15,363,049	3,573,850	14,917,224	2,997,838
อื่นๆ		24,541,587	7,231,596	22,822,609	7,229,157
รวมรายได้อื่น		44,382,182	426,871,637	37,739,833	427,176,989
ส่วนแบ่งกำไรจากเงินลงทุนตามวิธีส่วนได้เสีย		2,774,419	47,653,295	-	33,934,526
รวมรายได้		1,666,068,469	1,385,791,775	1,656,651,701	1,372,378,358
ค่าใช้จ่าย					
ต้นทุนขาย	6	1,378,905,657	665,318,286	1,437,549,765	672,645,521
ค่าใช้จ่ายในการขายและการบริหาร		179,374,279	177,258,751	103,312,301	152,932,085
ขาดทุนจากการยกเลิกโครงการ		-	2,770,699	-	2,770,699
ค่าตอบแทนกรรมการ	13	9,332,258	8,300,000	9,332,258	8,300,000
ขาดทุนจากอัตราแลกเปลี่ยน		-	-	2,641,937	-
ส่วนแบ่งขาดทุนจากเงินลงทุนตามวิธีส่วนได้เสีย		-	-	9,891,576	-
รวมค่าใช้จ่าย		1,567,612,194	853,647,736	1,562,727,837	836,648,305
กำไรก่อนดอกเบี้ยจ่าย		98,456,275	532,144,039	93,923,864	535,730,053
ดอกเบี้ยจ่าย		-34,521	-2,049,512	-34,521	-2,049,512
กำไรก่อนส่วนที่เป็นของผู้ถือหุ้นส่วนน้อย		98,421,754	530,094,527	93,889,343	533,680,541
ขาดทุน(กำไร)ส่วนที่เป็นของผู้ถือหุ้นส่วนน้อย		-4,532,411	3,586,014	-	-
กำไรสุทธิสำหรับปี	14	93,889,343	533,680,541	93,889,343	533,680,541
กำไรต่อหุ้นขั้นพื้นฐาน					
กำไรสุทธิ		2.68	15.25	2.68	15.25

หมายเหตุประกอบงบการเงินเป็นส่วนหนึ่งของงบการเงินนี้

บริษัท ลานนาริเซอร์สเฟส จำกัด (มหาชน) และบริษัทย่อย
 งบแสดงการเปลี่ยนแปลงส่วนของผู้ถือหุ้น
 สำหรับปีสิ้นสุดวันที่ 31 ธันวาคม 2545 และ 2544

(หน่วย : บาท)

	งบการเงินรวม						
	ทุนเรือนหุ้นที่ออก และชำระแล้ว	ส่วนเกิน มูลค่าหุ้น	ผลต่างจากการ แปลงค่างบการเงิน	กำไรสะสม		ส่วนของผู้ถือหุ้น ส่วนน้อย	รวม
				สำรองตาม กฎหมาย	สำรอง ทั่วไป		
ยอดคงเหลือต้นปี 2544	350,000,000	680,400,000	16,720,880	35,000,000	161,000,000	120,076,235	1,634,983,809
ผลต่างจากการแปลงค่างบการเงิน	-	-	444,900	-	-	-	444,900
รายการที่ยังไม่รับรู้ในงบกำไรขาดทุน	350,000,000	680,400,000	17,165,780	35,000,000	161,000,000	120,076,235	1,635,428,709
ส่วนของผู้ถือหุ้นส่วนน้อย	-	-	-	-	-	31,194,316	31,194,316
กำไรสุทธิสำหรับปี 2544	-	-	-	-	-	-	533,680,541
เงินปันผลจ่าย (หมายเหตุ 16)	-	-	-	-	-	-	-420,000,000
ยอดคงเหลือปลายปี 2544	350,000,000	680,400,000	17,165,780	35,000,000	161,000,000	151,270,551	1,780,303,566
ผลต่างจากการแปลงค่างบการเงิน	-	-	354,476	-	-	-	354,476
รายการที่ยังไม่รับรู้ในงบกำไรขาดทุน	350,000,000	680,400,000	17,520,256	35,000,000	161,000,000	151,270,551	1,780,658,042
ส่วนของผู้ถือหุ้นส่วนน้อย	-	-	-	-	-	1,569,803	1,569,803
กำไรสุทธิสำหรับปี 2545	-	-	-	-	-	-	93,889,343
เงินปันผลจ่าย (หมายเหตุ 16)	-	-	-	-	-	-	-175,000,000
ยอดคงเหลือปลายปี 2545	350,000,000	680,400,000	17,520,256	35,000,000	161,000,000	152,840,354	1,701,117,188

หมายเหตุประกอบงบการเงินเป็นส่วนหนึ่งของงบการเงินนี้

บริษัท ลานนาวิชั่นส์เซส จำกัด (มหาชน) และบริษัทย่อย
 งบแสดงการเปลี่ยนแปลงส่วนของผู้ถือหุ้น (ต่อ)
 สำหรับปีสิ้นสุดวันที่ 31 ธันวาคม 2545 และ 2544

(หน่วย : บาท)

	งบการเงินเฉพาะของบริษัทฯ					
	ทุนเรือนหุ้นที่ออก และชำระแล้ว	ส่วนเกิน มูลค่าหุ้น	ผลต่างจากการ แปลงค่างบการเงิน	สำรองตาม กฎหมาย	สำรอง ทั่วไป	กำไรสะสม
ยอดคงเหลือต้นปี 2544	350,000,000	680,400,000	16,720,880	35,000,000	161,000,000	271,786,694
ผลต่างจากการแปลงค่างบการเงิน	-	-	444,900	-	-	-
รายการที่ยังไม่รับเงินกับกำไรขาดทุน กำไรสุทธิสำหรับปี 2544	350,000,000	680,400,000	17,165,780	35,000,000	161,000,000	271,786,694
เงินปันผลจ่าย (หมายเหตุ 16)	-	-	-	-	-	533,680,541
ยอดคงเหลือปลายปี 2544	350,000,000	680,400,000	17,165,780	35,000,000	161,000,000	385,467,235
ผลต่างจากการแปลงค่างบการเงิน	-	-	354,476	-	-	-
รายการที่ยังไม่รับเงินกับกำไรขาดทุน กำไรสุทธิสำหรับปี 2545	350,000,000	680,400,000	17,520,256	35,000,000	161,000,000	385,467,235
เงินปันผลจ่าย (หมายเหตุ 16)	-	-	-	-	-	93,889,343
ยอดคงเหลือปลายปี 2545	350,000,000	680,400,000	17,520,256	35,000,000	161,000,000	304,356,578

หมายเหตุประกอบงบการเงินเป็นส่วนหนึ่งของงบการเงินนี้

รวม
1,514,907,574
444,900
1,515,352,474
533,680,541
-420,000,000
1,629,033,015
354,476
1,629,387,491
93,889,343
-175,000,000
1,548,276,834

บริษัท ลานนาวิชั่นส์เซส จำกัด (มหาชน) และบริษัทย่อย
งบกระแสเงินสด
สำหรับปีสิ้นสุดวันที่ 31 ธันวาคม 2545 และ 2544

(หน่วย : บาท)

	งบการเงินรวม		งบการเงินเฉพาะของบริษัทฯ	
	2545	2544	2545	2544
กระแสเงินสดจากกิจกรรมดำเนินงาน :				
กำไรสุทธิ	93,889,343	533,680,541	93,889,343	533,680,541
ปรับกระทบกำไรสุทธิเป็นเงินสดรับ(จ่าย)จากกิจกรรมดำเนินงาน :				
ค่าเสื่อมราคาและค่าตัดจำหน่าย	571,271,644	325,618,080	205,545,066	293,769,853
ส่วนแบ่งขาดทุน(กำไร)จากเงินลงทุนตามวิธีส่วนได้เสีย	-2,774,419	-47,653,295	9,891,575	-33,934,527
สำรองเพื่อการด้อยค่าของสินทรัพย์	7,176,289	3,176,967	7,176,289	3,176,967
กำไรจากการแปลงค่าเงินตราต่างประเทศที่ยังไม่เกิดขึ้น	-	-268,091	-	-268,091
สำรอง(โอนกลับสำรอง)เพื่อการลดลงของราคาตลาด	-7,160,789	908,831	-7,160,789	908,831
ขาดทุนจากการยกเลิกโครงการ	-	2,770,699	-	2,770,699
ขาดทุน(กำไร)จากการจำหน่ายสินทรัพย์ถาวร	-5,680,311	28,397,729	-5,680,311	28,390,701
กำไรจากการจำหน่ายเงินลงทุนในบริษัทร่วม	-	-412,411,647	-	-412,411,647
กำไรจากการเปลี่ยนแปลงราคายุติธรรมของกองทุนเปิด	-382,057	-	-382,057	-
ส่วนเพิ่มจากการซื้อขายเงินตราต่างประเทศ	-	26,677	-	26,677
ส่วนของผู้ถือหุ้นส่วนน้อยในขาดทุน(กำไร)สุทธิสำหรับปีของบริษัทย่อย	-4,532,411	3,586,014	-	-
	651,807,289	437,832,505	303,279,116	416,110,004
สินทรัพย์จากการดำเนินงาน(เพิ่มขึ้น)ลดลง				
ลูกหนี้การค้า	-110,404,427	-62,983,061	-110,404,427	-62,983,061
ลูกหนี้อื่น - กิจการที่เกี่ยวข้องกัน	-453,358	-	-42,621,854	-4,373,780
สินค้าคงเหลือ	-81,305,920	19,157,889	8,875,890	21,222,852
สินทรัพย์หมุนเวียนอื่น	-50,550,996	-26,347,207	25,685,887	-24,416,805
หนี้สินจากการดำเนินงานเพิ่มขึ้น(ลดลง)				
เจ้าหนี้การค้า	12,808,952	15,453,512	-19,313,245	-45,933,830
เจ้าหนี้อื่น - กิจการที่เกี่ยวข้องกัน	359,085	-	359,085	-
หนี้สินหมุนเวียนอื่น	88,470,387	4,148,378	505,121	-2,406,284
กองทุนเงินสะสมพนักงาน	-4,049,406	-445,578	-4,049,406	-445,578
ประมาณการหนี้สินจากคดีความ	10,284,959	-	10,284,959	-
เงินสดสุทธิได้มาจากกิจกรรมดำเนินงาน	516,966,565	386,816,438	172,601,126	296,773,518

หมายเหตุประกอบงบการเงินเป็นส่วนหนึ่งของงบการเงินนี้

บริษัท ลานนาวิซอร์สเสส จำกัด (มหาชน) และบริษัทย่อย

งบกระแสเงินสด (ต่อ)

สำหรับปีสิ้นสุดวันที่ 31 ธันวาคม 2545 และ 2544

(หน่วย : บาท)

	งบการเงินรวม		งบการเงินเฉพาะของบริษัทฯ	
	2545	2544	2545	2544
กระแสเงินสดจากกิจกรรมลงทุน :				
เงินลงทุนระยะสั้น(เพิ่มขึ้น)ลดลง	100,000,000	-400,000,000	100,000,000	-400,000,000
เงินลงทุนในกิจการที่เกี่ยวข้องกันเพิ่มขึ้น	-	-75,000,070	-14,614,381	-209,363,463
เงินลงทุนในหน่วยลงทุนเพิ่มขึ้น	-108,010,430	-21,394,549	-108,010,430	-21,394,549
เงินรับจากการจำหน่ายเงินลงทุน	-	1,297,500,000	-	1,297,500,000
เงินรับจากการจำหน่ายสินทรัพย์ถาวร	6,169,345	26,253,514	6,169,345	26,231,282
ที่ดิน อาคารและอุปกรณ์(เพิ่มขึ้น)ลดลง	-30,534,267	-57,788,420	-4,719,556	12,580,079
สินทรัพย์ไม่หมุนเวียนอื่นเพิ่มขึ้น	-589,331,363	-508,513,066	-257,435,143	-329,843,586
ผลต่างจากการแปลงค่างบการเงิน	354,476	444,900	-	-
เงินสดสุทธิได้มาจาก(ใช้ไป)กิจกรรมลงทุน	-621,352,239	261,502,309	-278,610,165	375,709,763
กระแสเงินสดจากกิจกรรมจัดหาเงิน :				
เงินปันผลจ่าย	-525,000,000	-70,000,000	-525,000,000	-70,000,000
ส่วนของผู้อถือหุ้นส่วนน้อยเพิ่มขึ้น	6,102,214	27,608,303	-	-
เงินสดสุทธิใช้ไปในกิจกรรมจัดหาเงิน	-518,897,786	-42,391,697	-525,000,000	-70,000,000
เงินสดและรายการเทียบเท่าเงินสดเพิ่มขึ้น(ลดลง)สุทธิ	-623,283,460	605,927,050	-631,009,039	602,483,281
เงินสดและรายการเทียบเท่าเงินสด - ต้นปี	697,073,847	91,146,797	678,943,424	76,460,143
เงินสดและรายการเทียบเท่าเงินสด - ปลายปี	73,790,387	697,073,847	47,934,385	678,943,424
ข้อมูลกระแสเงินสดเปิดเผยเพิ่มเติม :				
เงินสดจ่ายระหว่างปีสำหรับ :-				
ดอกเบี้ยจ่าย	34,521	2,049,512	34,521	2,049,512
ภาษีเงินได้นิติบุคคล	165,967	174,240	165,967	174,240

หมายเหตุประกอบงบการเงินเป็นส่วนหนึ่งของงบการเงินนี้

บริษัท ลานนารีซอร์สเชส จำกัด (มหาชน) และบริษัทย่อย
หมายเหตุประกอบงบการเงิน

1. ข้อมูลทั่วไป

บริษัทฯ จัดตั้งขึ้นเป็นบริษัทจำกัดตามกฎหมายไทยและได้จดทะเบียนแปรสภาพเป็นบริษัทมหาชน จำกัดตามกฎหมายว่าด้วยบริษัทมหาชนจำกัดเมื่อวันที่ 29 ธันวาคม 2535 โดยปัจจุบันประกอบกิจการในประเทศไทยและมีธุรกิจหลักคือการทำเหมืองแร่ถ่านหิน โดยมีที่อยู่จดทะเบียนเลขที่ 888/99 ถนนเพลินจิต แขวงลุมพินี เขตปทุมวัน กรุงเทพมหานคร

ในปี 2540 บริษัทฯ ได้จัดตั้งบริษัท Lanna (Singapore) Pte Ltd. ซึ่งเป็นบริษัทจดทะเบียนในประเทศสิงคโปร์ โดยมีวัตถุประสงค์หลักคือ การเข้าไปถือหุ้นส่วนใหญ่ในบริษัท PT. Lanna Harita Indonesia ซึ่งเป็นบริษัทจดทะเบียนในประเทศอินโดนีเซีย และประกอบธุรกิจหลัก คือ การทำเหมืองแร่ถ่านหินในประเทศอินโดนีเซีย

2. หลักเกณฑ์ในการจัดทำงบการเงินรวม

2.1 งบการเงินรวมนี้ได้จัดทำขึ้น โดยรวมงบการเงินของบริษัท ลานนารีซอร์สเชส จำกัด (มหาชน) (ซึ่งต่อไปนี้จะเรียกว่า “บริษัทฯ”) และบริษัทย่อย (ซึ่งต่อไปนี้จะเรียกว่า “บริษัทย่อย”) ดังต่อไปนี้ :-

	อัตราร้อยละ		จัดตั้งขึ้น ในประเทศ	อัตราร้อยละของสินทรัพย์ ของบริษัทย่อยที่รวมอยู่ ในงบดุลรวม		อัตราร้อยละของรายได้ ของบริษัทย่อยที่รวมอยู่ ในงบกำไรขาดทุนรวม	
	2545	2544		2545	2544	2545	2544
<u>ถือหุ้นโดยบริษัทฯ</u>							
Lanna (Singapore) Pte Ltd.	100	100	สิงคโปร์	5	5	1	-
<u>ถือหุ้นโดยบริษัทย่อย</u>							
PT. Lanna Harita Indonesia	63	63	อินโดนีเซีย	33	22	1	-

- 2.2 งบดุลและงบกำไรขาดทุนของบริษัทย่อยในต่างประเทศทั้งสองแห่งที่ใช้ในการจัดทำงบการเงินรวมนี้ได้แปลงค่าเป็นเงินบาทโดยใช้อัตราแลกเปลี่ยน ณ วันที่ในงบดุลสำหรับรายการที่เป็นสินทรัพย์และหนี้สินและอัตราแลกเปลี่ยนถัวเฉลี่ยสำหรับปีสำหรับรายการที่เป็นรายได้และค่าใช้จ่าย ผลต่างจากการแปลงค่างบการเงินนี้ได้แสดงไว้เป็นรายการ “ผลต่างจากการแปลงค่างบการเงิน” ในส่วนของผู้ถือหุ้น
- 2.3 ยอดคงค้างและรายการระหว่างกันที่มีสาระสำคัญของบริษัทฯ และบริษัทย่อยและเงินลงทุนในบริษัทย่อยในบัญชีของบริษัทฯ และทุนเรือนหุ้นของบริษัทย่อยได้ตัดออกจากงบการเงินรวมแล้ว
- 2.4 ส่วนเกินของราคาเงินลงทุนในบริษัทย่อยที่เกินกว่ามูลค่าสุทธิตามบัญชีของบริษัทย่อย ณ วันที่ลงทุนได้แสดงไว้เป็น “ส่วนเกินของเงินลงทุนที่สูงกว่ามูลค่าตามบัญชีของบริษัทย่อย” ซึ่งรวมอยู่ในสินทรัพย์อื่นในงบดุลรวม ส่วนเกินนี้ถูกตัดจำหน่ายเมื่อบริษัทย่อยดังกล่าวเริ่มประกอบกิจการค้า

นโยบายการบัญชีที่สำคัญ

งบการเงินนี้จัดทำขึ้นตามมาตรฐานการบัญชีที่กำหนดโดยสมาคมนักบัญชีและผู้สอบบัญชีรับอนุญาตแห่งประเทศไทย ซึ่งมีผลบังคับตามพระราชบัญญัติการบัญชี พ.ศ. 2543

นโยบายการบัญชีที่สำคัญของบริษัทฯ และบริษัทย่อยโดยสรุปมีดังนี้ :-

3.1 การรับรู้รายได้

ก) รายได้จากการขาย

รายได้จากการขายแสดงมูลค่าของสินค้าที่ได้ส่งมอบตามราคาในใบกำกับสินค้าซึ่งไม่รวมภาษีมูลค่าเพิ่ม การขายถ่วงหนักราคาในครั้งจะถือตามน้ำหนักถ่วงหนักราคาในครั้งที่ชั่ง ณ ปากเหมือง ส่วนเพิ่มหรือส่วนลดของมูลค่าของถ่วงหนักราคา เนื่องจากคุณภาพและน้ำหนักถ่วงหนักราคาจะบันทึกในเดือนที่ได้รับแจ้งจากลูกค้า

ข) ดอกเบี้ยรับ

ดอกเบี้ยรับจะบันทึกเป็นรายได้ตามเกณฑ์คงค้าง

3.2 เงินสดและรายการเทียบเท่าเงินสด

เงินสดและรายการเทียบเท่าเงินสดหมายความรวมถึง เงินสดและเงินฝากธนาคารและเงินฝากกับสถาบันการเงินซึ่งถึงกำหนดจ่ายเงินในระยะเวลาไม่เกิน 3 เดือน นับจากวันที่ฝากและปราศจากภาระผูกพัน

ในระหว่างปี 2545 บริษัทฯ ได้จัดประเภทเงินสดและรายการเทียบเท่าเงินสดใหม่สำหรับงบการเงินสำหรับปีสิ้นสุดวันที่ 31 ธันวาคม 2544 จากเดิมซึ่งหมายความรวมถึงเงินสดและเงินฝากธนาคาร และเงินฝากกับสถาบันการเงินซึ่งถึงกำหนดจ่ายเงินในระยะเวลาไม่เกิน 1 ปี นับจากวันที่ฝากและปราศจากภาระผูกพัน เป็นหมายความรวมถึงเงินสดและเงินฝากธนาคาร และเงินฝากกับสถาบันการเงินซึ่งถึงกำหนดจ่ายเงินในระยะเวลาไม่เกิน 3 เดือน นับจากวันที่ฝากและปราศจากภาระผูกพัน โดยได้จัดรายการเงินสดและรายการเทียบเท่าเงินสด ณ วันที่ 31 ธันวาคม 2544 ใหม่ การจัดประเภทใหม่ดังกล่าวเพื่อแสดงสภาพคล่องของสินทรัพย์ให้เหมาะสมยิ่งขึ้น และไม่มีผลกระทบต่อผลการดำเนินงานและส่วนของผู้ถือหุ้นตามที่เคยรายงานไว้

3.3 ค่าเผื่อหนี้สงสัยจะสูญ

ค่าเผื่อหนี้สงสัยจะสูญตั้งขึ้นโดยพิจารณาจากประสบการณ์ในการเก็บหนี้และความสามารถในการชำระหนี้ของลูกค้า ณ วันสิ้นปี โดยถือตามการประเมินจากหนี้ที่ค้างเกินกำหนดชำระของลูกค้าแต่ละราย หนี้สูญจะถูกตัดจำหน่ายเมื่อไม่สามารถเรียกเก็บเงินได้

3.4 สินค้าคงเหลือ

สินค้าคงเหลือแสดงมูลค่าตามราคาทุน (วิธีถัวเฉลี่ยถ่วงน้ำหนัก) หรือมูลค่าสุทธิที่คาดว่าจะได้รับแล้วแต่ราคาใดจะต่ำกว่า

3.5 ค่าเสื่อมราคาและค่าตัดจำหน่าย

ที่ดินแสดงตามราคาทุน อาคาร และอุปกรณ์แสดงตามราคาทุนหลังหักค่าเสื่อมราคาสะสม และค่าเพื่อการด้อยค่าของสินทรัพย์ (ถ้ามี) ค่าเสื่อมราคาของอาคารและอุปกรณ์คำนวณจากราคาทุน โดยใช้วิธีเส้นตรงตามอายุการใช้งาน โดยประมาณของสินทรัพย์นั้นตามเกณฑ์ดังต่อไปนี้ :-

ส่วนปรับปรุงที่ดิน	-	5 - 10	ปี
อาคารและสิ่งปลูกสร้าง	-	20	ปี
โรงล้างและโรงย่อยถ่านลิกไนต์	-	15	ปี
เครื่องจักรและอุปกรณ์	-	4 - 10	ปี
เครื่องตกแต่งและเครื่องใช้สำนักงาน	-	4 - 10	ปี
ยานพาหนะ	-	5 - 10	ปี

ไม่มีการคิดค่าเสื่อมราคาสำหรับสินทรัพย์ระหว่างก่อสร้างและที่ดิน ยกเว้นที่ดินที่ใช้สำหรับการทำเหมืองจะตัดมูลค่าเสื่อมสิ้นจากผลต่างของต้นทุนและราคายุติธรรมของที่ดินตามสัดส่วนของหน่วยที่ผลิตได้ต่อปริมาณสำรองของถ่านหินลิกไนต์

ค่าใช้จ่ายในการเปิดหน้าดินรอดัตถ์บัญญัติ และค่าใช้จ่ายรอดัตถ์บัญญัติอื่น ดัตถ์บัญญัติเป็นค่าใช้จ่ายตามสัดส่วนของหน่วยที่ผลิตได้ต่อปริมาณสำรองของถ่านลิกไนต์ สำรองเพื่อค่าเปิดหน้าดินจะบันทึกเป็นหนี้สินไว้ในงบดุลเมื่อการตัดจำหน่ายค่าเปิดหน้าดินตามเกณฑ์ข้างต้นมีจำนวนมากกว่าค่าใช้จ่ายในการเปิดหน้าดินรอดัตถ์บัญญัติ

ค่าใช้จ่ายในการลงทุนโครงการต่างๆจะตัดจ่ายเมื่อเริ่มมีการผลิต ในกรณีที่มีความไม่แน่นอนเกี่ยวกับประโยชน์ที่จะได้รับในอนาคตจากสินทรัพย์ดังกล่าวบริษัทฯจะตัดจำหน่ายสินทรัพย์นั้นเป็นค่าใช้จ่ายในงวดนั้นทันที

3.6 เงินลงทุน

เงินลงทุนในกองทุนเปิดและหน่วยลงทุนแสดงตามมูลค่ายุติธรรม บริษัทฯบันทึกการเปลี่ยนแปลงมูลค่าของเงินลงทุนที่ถือเป็นเงินลงทุนระยะสั้นเป็นรายการกำไรหรือขาดทุนสุทธิในงบกำไรขาดทุน

เงินลงทุนในบริษัทย่อย (ในงบการเงินเฉพาะของบริษัทฯ) และบริษัทร่วมแสดงมูลค่าตามวิธีส่วนได้เสีย

3.7 ส่วนเกินของเงินลงทุนที่สูงกว่ามูลค่าตามบัญชีของบริษัทย่อย

ส่วนเกินของเงินลงทุนที่สูงกว่ามูลค่าตามบัญชีของบริษัทย่อย ซึ่งรวมอยู่ในสินทรัพย์ไม่หมุนเวียนอื่นในงบดุลรวม จะถูกตัดจำหน่ายเป็นค่าใช้จ่ายโดยวิธีเส้นตรงเมื่อบริษัทย่อยเริ่มประกอบกิจการค้าเป็นระยะเวลา 10 ปี

3.8 เงินตราต่างประเทศ

รายการที่เป็นเงินตราต่างประเทศซึ่งเกิดขึ้นระหว่างปีได้แปลงค่าเป็นเงินบาทโดยใช้อัตราแลกเปลี่ยน ณ วันที่เกิดรายการ สินทรัพย์และหนี้สินที่เป็นเงินตราต่างประเทศ คงเหลืออยู่ ณ วันที่ในงบดุลได้แปลงค่าเป็นเงินบาทโดยใช้อัตราแลกเปลี่ยน ณ วันที่ในงบดุล เว้นแต่รายการที่ได้ตกลงอัตราแลกเปลี่ยนล่วงหน้ากับธนาคารไว้จะใช้อัตราที่ตกลงกันนั้นแทน

กำไรและขาดทุนที่เกิดจากการเปลี่ยนแปลงในอัตราแลกเปลี่ยนได้รวมอยู่ในการคำนวณผลการดำเนินงาน

3.9 สัญญาซื้อขายเงินตราต่างประเทศล่วงหน้า

กำไรและขาดทุนที่เกิดขึ้นจากการเปลี่ยนแปลงอัตราแลกเปลี่ยนเงินตราต่างประเทศ สำหรับสัญญาซื้อขายเงินตราต่างประเทศล่วงหน้าได้รวมอยู่ในการคำนวณผลการดำเนินงาน

ค่าธรรมเนียมและส่วนลดจากสัญญาซื้อขายเงินตราต่างประเทศล่วงหน้าจะบันทึกเป็นรายการรอดตัดบัญชีและตัดจำหน่ายเป็นค่าใช้จ่ายตลอดอายุของสัญญา

3.10 กำไรต่อหุ้น

กำไรต่อหุ้นที่แสดงไว้ในงบกำไรขาดทุนเป็นกำไรต่อหุ้นขั้นพื้นฐานซึ่งคำนวณโดยการหารกำไรสุทธิสำหรับปีด้วยจำนวนหุ้นสามัญที่ออกอยู่ในระหว่างปี

3.11 การใช้ประมาณการทางบัญชี

ในการจัดทำงบการเงินให้เป็นไปตามหลักการบัญชีที่รับรองทั่วไป ในบางกรณีฝ่ายบริหารอาจต้องใช้การประมาณและการตั้งสมมติฐาน ซึ่งมีผลกระทบต่อจำนวนเงินที่แสดงในงบการเงินและหมายเหตุประกอบงบการเงิน ดังนั้น ผลที่เกิดขึ้นจริงอาจแตกต่างไปจากจำนวนที่ประมาณไว้

4. ลูกหนี้การค้า

ยอดคงเหลือของลูกหนี้การค้า ณ วันที่ 31 ธันวาคม 2545 และ 2544 แยกตามอายุหนี้ที่ค้างชำระได้ดังนี้ :-

	(หน่วย : บาท)			
	งบการเงินรวม		งบการเงินเฉพาะของบริษัทฯ	
	2545	2544	2545	2544
กิจการที่เกี่ยวข้องกัน :				
ยังไม่ครบกำหนดชำระ	148,489,345	120,470,922	148,489,345	120,470,922
รวม	<u>148,489,345</u>	<u>120,470,922</u>	<u>148,489,345</u>	<u>120,470,922</u>
กิจการอื่น :				
ยังไม่ครบกำหนดชำระ	116,711,321	34,324,196	116,711,321	34,324,196
1 - 3 เดือน	1,315	2,264	1,315	2,264
มากกว่า 3 เดือน	-	172	-	172
รวม	<u>116,712,636</u>	<u>34,326,632</u>	<u>116,712,636</u>	<u>34,326,632</u>
รวมลูกหนี้การค้า	<u><u>265,201,981</u></u>	<u><u>154,797,554</u></u>	<u><u>265,201,981</u></u>	<u><u>154,797,554</u></u>

5. สินค้าคงเหลือ

(หน่วย : บาท)

	งบการเงินรวม		งบการเงินเฉพาะของบริษัทฯ	
	2545	2544	2545	2544
ถ่านหิน	94,145,792	23,501,410	2,315,087	21,436,447
หินแกรนิต	-	5,764,745	-	5,764,745
ถ่านหินระหว่างทางและนำเข้า	75,116,441	54,562,637	75,116,441	54,562,637
พัสดุอะไหล่	2,047,459	6,174,980	1,631,391	6,174,980
	171,309,692	90,003,772	79,062,919	87,938,809
หัก : สำรองเพื่อผลขาดทุนจาก การลดลงของราคาตลาด	(844,494)	(8,005,283)	(844,494)	(8,005,283)
รวมสินค้าคงเหลือ - สุทธิ	170,465,198	81,998,489	78,218,425	79,933,526

6. รายการธุรกิจกับกิจการที่เกี่ยวข้องกัน

ในระหว่างปี บริษัทฯมีรายการธุรกิจที่สำคัญกับบริษัทที่เกี่ยวข้องกัน (เกี่ยวข้องกัน โดยการถือหุ้น และการมีผู้ถือหุ้นและ/หรือมีกรรมกรร่วมกัน) ซึ่งเกี่ยวกับการซื้อและขายถ่านหิน การขายเครื่องจักร การได้รับการบริการและการขนส่ง รายการธุรกิจดังกล่าวเป็นไปตามเงื่อนไขและเกณฑ์ที่ตกลงร่วมกันระหว่างบริษัทฯและบริษัทเหล่านั้นและเป็นไปตามปกติธุรกิจ โดยสามารถสรุปได้ดังนี้ :-

(หน่วย : บาท)

	งบการเงินรวม		งบการเงินเฉพาะของบริษัทฯ	
	2545	2544	2545	2544
ขายถ่านหิน	1,011,705,999	623,026,515	1,011,705,999	623,026,515
ขายเครื่องจักร	6,380,049	-	8,605,414	14,594,077
ซื้อถ่านหิน	10,353,942	-	730,491,818	79,920,140
ค่าบริการจ่าย	218,371,854	257,034,856	218,371,854	257,034,856
ค่าขนส่งจ่าย	134,358,634	8,863,439	134,358,634	8,863,439

นโยบายการกำหนดราคา

ขายถ่านหิน	ราคาลดสำหรับกลุ่มอุตสาหกรรมเดียวกันและสำหรับถ่านหินคุณภาพใกล้เคียงกัน
ขายเครื่องจักร	ราคาตามบัญชีบวกกำไรขั้นต้น
ซื้อถ่านหิน	ราคาลดสำหรับถ่านหินคุณภาพใกล้เคียงกัน
ค่าบริการจ่าย	ราคาเทียบเคียงกับราคาค่าบริการที่จ่ายให้บุคคลภายนอก
ค่าขนส่งจ่าย	ราคาเทียบเคียงกับราคาค่าขนส่งที่จ่ายให้บุคคลภายนอก

ยอดคงค้าง ณ วันที่ 31 ธันวาคม 2545 และ 2544 ของรายการดังกล่าวข้างต้นได้แสดงแยกต่างหากในงบดุลภายใต้รายการดังต่อไปนี้ :-

	ลักษณะความสัมพันธ์	(หน่วย : บาท)			
		งบการเงินรวม		งบการเงินเฉพาะของบริษัทฯ	
		2545	2544	2545	2544
ลูกหนี้การค้า - กิจการที่เกี่ยวข้องกัน :					
บริษัท ปูนซีเมนต์นครหลวง จำกัด(มหาชน)	เป็นผู้ถือหุ้นรายใหญ่และมีกรรมกรร่วมกัน	88,961,674	120,470,922	88,961,674	120,470,922
Banpu International Ltd.	มีผู้ถือหุ้นร่วมกัน	59,527,671	-	59,527,671	-
รวมลูกหนี้การค้า - กิจการที่เกี่ยวข้องกัน		148,489,345	120,470,922	148,489,345	120,470,922
ลูกหนี้อื่น - กิจการที่เกี่ยวข้องกัน :					
PT. Lanna Harita Indonesia	ถือหุ้นทางอ้อมและมีกรรมกรร่วมกัน	-	-	46,542,276	4,373,780
United Bulk Shipping Pte Ltd.	ถือหุ้นทางตรงและมีกรรมกรร่วมกัน	6,544,713	-	6,544,713	-
รวมลูกหนี้อื่นกิจการที่เกี่ยวข้องกัน		6,544,713	-	53,086,989	4,373,780
เจ้าหนี้การค้า - กิจการที่เกี่ยวข้องกัน :					
หจก. เปรมประชาเอ็นเอเนียร์	มีผู้ถือหุ้นและกรรมกรร่วมกัน	16,801,566	18,574,401	16,801,566	18,574,401
United Bulk Shipping Pte Ltd.	ถือหุ้นทางตรงและมีกรรมกรร่วมกัน	2,869,648	-	2,869,648	-
PT. Lanna Harita Indonesia	ถือหุ้นทางอ้อมและมีกรรมกรร่วมกัน	-	-	-	13,678,826
รวมเจ้าหนี้การค้า - กิจการที่เกี่ยวข้องกัน		19,671,214	18,574,401	19,671,214	32,253,227
เจ้าหนี้อื่น - กิจการที่เกี่ยวข้องกัน :					
บริษัท ปูนซีเมนต์นครหลวง จำกัด(มหาชน)	เป็นผู้ถือหุ้นรายใหญ่และมีกรรมกรร่วมกัน	359,085	-	359,085	-

7. เงินลงทุนในบริษัทย่อยและบริษัทร่วมซึ่งบันทึกโดยวิธีส่วนได้เสีย

ณ วันที่ 31 ธันวาคม 2545 และ 2544 เงินลงทุนในบริษัทย่อยและบริษัทร่วม ประกอบด้วยเงินลงทุนในหุ้นสามัญของบริษัทดังต่อไปนี้ :-

ชื่อบริษัท	ประเภทกิจการ	ลักษณะ ความสัมพันธ์	ทุน ชำระแล้ว	เงินลงทุน		เงินลงทุน		เงินปันผล
				2545	2544	วิธีราคาทุน	วิธีส่วนได้เสีย	
บริษัทย่อย:								
Lanna (Singapore) Pte Ltd. (จัดตั้งขึ้นในประเทศสิงคโปร์)	ลงทุนในโครงการต่างประเทศ	ถือหุ้นทางตรงและมีกรรมกรร่วมกัน	16.35 ล้านเหรียญสิงคโปร์	100	392,070,157 บาท	377,455,776 บาท	361,585,682 บาท	-
รวมบริษัทย่อย					<u>392,070,157</u>	<u>377,455,776</u>	<u>361,585,682</u>	<u>-</u>
บริษัทร่วม:								
United Bulk Shipping Pte Ltd. (จัดตั้งขึ้นในประเทศสิงคโปร์)	ขนส่งทางทะเล	ถือหุ้นทางตรงและมีกรรมกรร่วมกัน	1 แสนเหรียญสิงคโปร์	49	890,679 บาท	890,679 บาท	8,596,287 บาท	6,091,355 บาท
รวมบริษัทร่วม					<u>890,679</u>	<u>890,679</u>	<u>8,596,287</u>	<u>6,091,355</u>
รวมเงินลงทุนซึ่งบันทึกโดยวิธีส่วนได้เสีย					<u>890,679</u>	<u>890,679</u>	<u>8,596,287</u>	<u>6,091,355</u>
- ในงบการเงินรวม(บริษัทร่วม)						5,279,352	8,596,287	6,091,355
- ในงบการเงินเฉพาะของบริษัทฯ(บริษัทย่อยและบริษัทร่วม)						<u>369,167,896</u>	<u>370,181,969</u>	<u>6,091,355</u>

ในระหว่างปี 2544 บริษัทฯ ได้ขายเงินลงทุนทั้งจำนวนในบริษัท เหมือนเชียงใหม่ จำกัด และบริษัท กัลปโอดีลคตริก จำกัด (มหาชน) เป็นจำนวนเงิน 27.5 ล้านบาทและ 1,270.0 ล้านบาท ตามลำดับ ซึ่งบริษัทฯ ได้บันทึกผลกำไรจากการขายเงินลงทุนดังกล่าวจำนวนเงิน 412.4 ล้านบาทไว้ในบัญชี โดยแสดงเป็นรายการแยกต่างหากในงบกำไรขาดทุนแล้ว

ในระหว่างปี 2544 บริษัทฯ ได้ซื้อเงินลงทุนจากการเพิ่มทุนในหุ้นสามัญของบริษัท Lanna (Singapore) Pte Ltd. เพิ่มขึ้นจำนวน 5,286,300 หุ้น มูลค่าที่ตราไว้หุ้นละ 1 เหรียญสิงคโปร์หรือเป็นจำนวนเงิน 134.4 ล้านบาท

ในระหว่างปี 2545 บริษัทฯ ได้ซื้อเงินลงทุนจากการเพิ่มทุนในหุ้นสามัญของบริษัท Lanna (Singapore) Pte Ltd. เพิ่มขึ้นจำนวน 613,700 หุ้น มูลค่าที่ตราไว้หุ้นละ 1 เหรียญสิงคโปร์หรือเป็นจำนวนเงิน 14.61 ล้านบาท

8. ที่ดิน อาคารและอุปกรณ์

งบการเงินรวม

	ที่ดิน	สินแร่	ส่วนปรับปรุง ที่ดิน	อาคารและ สิ่งปลูกสร้าง	เครื่องจักรและ อุปกรณ์	เครื่องใช้ สำนักงาน	ยานพาหนะ	สินทรัพย์ ระหว่างก่อสร้าง	รวม
ราคาทุน									(หน่วย : บาท)
31 ธันวาคม 2544	106,587,295	138,094,918	16,527,686	10,111,444	275,472,656	47,086,822	27,608,466	102,330,089	723,819,376
ซื้อเพิ่ม	197,280	-	-	-	1,121,312	5,895,673	2,955,350	24,382,500	34,552,115
โอนเข้า(โอนออก)	-	-	25,060,410	-	44,292,233	-	-	(69,352,643)	-
จำหน่าย	(2,747)	(2,008)	-	-	(27,950,800)	(11,831,295)	(4,176,833)	-	(43,963,683)
โอนออกไปสินทรัพย์ที่ไม่ได้ใช้งาน	(30,135,775)	-	(331,550)	(3,828,854)	(19,791,845)	(1,175,270)	-	-	(55,263,294)
ผลต่างจากการแปลงค่างบการเงิน	(949,279)	-	(1,327,773)	-	(776,465)	(296,413)	-	(1,165,984)	(4,515,914)
31 ธันวาคม 2545	75,696,774	138,092,910	39,928,773	6,282,590	272,367,091	39,679,517	26,386,983	56,193,962	654,628,600
ค่าเสื่อมราคาสะสม/ค่าตัดจำหน่ายสะสม									
31 ธันวาคม 2544	-	129,491,372	13,815,406	4,241,573	196,827,713	35,719,342	19,116,909	-	399,212,315
ค่าเสื่อมราคาสำหรับสินทรัพย์ที่จำหน่ายระหว่างปี	-	(2,008)	-	-	(24,328,108)	(11,814,034)	(4,093,530)	-	(40,237,680)
ค่าเสื่อมราคา/ตัดจำหน่ายสำหรับปี	-	3,358,356	2,756,498	307,956	17,334,668	4,197,114	2,616,265	-	30,570,857
ค่าเสื่อมราคาสำหรับสินทรัพย์ที่ไม่ได้ใช้งาน	-	-	(210,012)	(997,889)	(8,094,071)	(632,949)	-	-	(9,934,921)
สินทรัพย์ที่ไม่ได้ใช้งาน	-	-	(1,493)	-	7,665	(86,303)	-	-	(80,131)
ผลต่างจากการแปลงค่างบการเงิน	-	132,847,720	16,360,399	3,551,640	181,747,867	27,383,170	17,639,644	-	379,530,440
31 ธันวาคม 2545	-	8,603,546	2,712,280	5,869,871	78,644,943	11,367,480	8,491,557	102,330,089	324,607,061
มูลค่าสุทธิตามบัญชี									
31 ธันวาคม 2544	106,587,295	8,603,546	2,712,280	5,869,871	78,644,943	11,367,480	8,491,557	102,330,089	324,607,061
31 ธันวาคม 2545	75,696,774	5,245,190	23,568,374	2,730,950	90,619,224	12,296,347	8,747,339	56,193,962	275,098,160

ค่าเสื่อมราคาและค่าตัดจำหน่ายสำหรับปีซึ่งรวมอยู่ในงบกำไรขาดทุน :

ปี 2544	25,663,666
ปี 2545	30,570,857

งบการเงินเฉพาะของบริษัทฯ

รายการ	ที่ดิน	สินแร่	ส่วนปรับปรุง ที่ดิน	อาคารและ สิ่งปลูกสร้าง	เครื่องจักรและ อุปกรณ์	เครื่องใช้ สำนักงาน	ยานพาหนะ	รวม
31 ธันวาคม 2544	65,166,549	138,094,918	16,527,686	10,111,444	275,472,655	39,605,432	27,608,466	572,587,150
ซื้อเพิ่ม	197,280	-	-	-	-	1,575,786	2,955,350	4,728,416
จำหน่าย	(2,747)	(2,008)	-	-	(27,950,800)	(12,258,090)	(4,176,833)	(44,390,478)
โอนออกไปสินทรัพย์ที่ไม่ได้ใช้งาน	(30,135,775)	-	(331,550)	(3,828,854)	(19,791,845)	(1,175,270)	-	(55,263,294)
31 ธันวาคม 2545	35,225,307	138,092,910	16,196,136	6,282,590	227,730,010	27,747,858	26,386,983	477,661,794
ค่าเสื่อมราคาสะสม / ค่าตัดจำหน่ายสะสม								
31 ธันวาคม 2544	-	129,491,372	13,815,406	4,241,573	196,827,712	32,223,868	19,116,909	395,716,840
ค่าเสื่อมราคาสำหรับสินทรัพย์ที่จำหน่ายระหว่างปี	-	(2,008)	-	-	(24,328,108)	(11,814,034)	(4,093,530)	(40,237,680)
ค่าเสื่อมราคา / ตัดจำหน่ายสำหรับปี	-	3,358,356	529,486	307,956	14,377,394	2,369,860	2,616,265	23,559,317
ค่าเสื่อมราคาสำหรับสินทรัพย์ที่โอนไป	-	-	-	-	-	-	-	-
สินทรัพย์ที่ไม่ได้ใช้งาน	-	-	(210,012)	(997,889)	(8,094,071)	(632,949)	-	(9,934,921)
31 ธันวาคม 2545	-	132,847,720	14,134,880	3,551,640	178,782,927	22,146,745	17,639,644	369,103,556
มูลค่าสุทธิตามบัญชี								
31 ธันวาคม 2544	65,166,549	8,603,546	2,712,280	5,869,871	78,644,943	7,381,564	8,491,557	176,870,310
31 ธันวาคม 2545	35,225,307	5,245,190	2,061,256	2,730,950	48,947,083	5,601,113	8,747,339	108,558,238
ค่าเสื่อมราคาและค่าตัดจำหน่ายสำหรับปีซึ่งรวมอยู่ในงบกำไรขาดทุน :								
ปี 2544								24,673,957
ปี 2545								23,559,317

ที่ดิน อาคารและอุปกรณ์ได้รวมที่ดินที่บริษัทยังไม่ได้รับโอนกรรมสิทธิ์เป็นจำนวนเงินประมาณ 5.9 ล้านบาท

9. สินทรัพย์ที่ไม่ได้ใช้งาน

(หน่วย : บาท)

	งบการเงินรวม		งบการเงินเฉพาะบริษัทฯ	
	2545	2544	2545	2544
สินทรัพย์ที่ไม่ได้ใช้งาน - ราคาทุน	60,544,027	7,517,952	60,544,027	7,517,952
หัก : ค่าเสื่อมราคาสะสม	(14,206,978)	(3,130,396)	(14,206,978)	(3,130,396)
	46,337,049	4,387,556	46,337,049	4,387,556
หัก : สำรองเพื่อการลดมูลค่าของสินทรัพย์	(10,930,262)	(3,753,972)	(10,930,262)	(3,753,972)
สินทรัพย์ที่ไม่ได้ใช้งาน - สุทธิ	35,406,787	633,584	35,406,787	633,584
ค่าเสื่อมราคาสำหรับปี	2,595,030	10,835,764	2,595,030	10,835,764

ในระหว่างปี 2544 บริษัทฯได้จำหน่ายสินทรัพย์ที่ไม่ได้ใช้งานของโครงการเหมืองใต้ดินส่วนใหญ่ไปให้แก่บริษัทย่อยและบุคคลภายนอกโดยมีผลขาดทุนสุทธิรวมเป็นจำนวน 28.4 ล้านบาท ซึ่งได้รวมอยู่ในงบกำไรขาดทุนแล้ว

ณ วันที่ 31 ธันวาคม 2545 บริษัทฯมีสินทรัพย์ถาวรที่ไม่ได้ใช้งาน (ที่ดิน ส่วนปรับปรุงที่ดิน อาคาร เครื่องจักรและอุปกรณ์) ของเหมืองหนองหญ้าปล้องและโครงการเหมืองใต้ดิน ซึ่งมีมูลค่าสุทธิตามบัญชีรวม จำนวนประมาณ 46 ล้านบาท บริษัทฯกำลังพิจารณาที่จะใช้ประโยชน์และ/หรือโอนขายสินทรัพย์ดังกล่าวให้กับบุคคลภายนอก บริษัทฯได้คำนึงถึงมูลค่าสุทธิที่คาดว่าจะได้รับของสินทรัพย์ดังกล่าวและตั้งสำรองเพื่อการด้อยค่าของสินทรัพย์ดังกล่าวเป็นจำนวน 11 ล้านบาท ไว้ในบัญชี

10. สินทรัพย์ไม่หมุนเวียนอื่น

สินทรัพย์ไม่หมุนเวียนอื่น ณ วันที่ 31 ธันวาคม 2545 และ 2544 ประกอบด้วยรายการดังต่อไปนี้ ซึ่งแสดงยอดสุทธิจากค่าตัดจำหน่ายสะสมที่เกี่ยวข้องแล้ว:-

	งบการเงินรวม		งบการเงินเฉพาะบริษัทฯ	
	2545	2544	2545	2544
ค่าใช้จ่ายค่าน้ำและสำรวจ	339,186	528,367	339,186	528,367
ค่าใช้จ่ายเปิดหน้าดิน	254,699,446	206,499,835	193,349,174	103,896,890
ค่าใช้จ่ายเกี่ยวกับที่ดิน	3,746,660	5,827,977	3,746,660	5,827,977
ค่าใช้จ่ายโครงการโยกย้ายหมู่บ้าน	6,195,326	9,637,830	6,195,326	9,637,830
ค่าใช้จ่ายโครงการเหมืองถ่านหิน	2,037,479	3,995,254	2,037,479	3,995,254
ค่าใช้จ่ายโครงการเหมืองถ่านหิน อินโดนีเซีย	208,716,946	199,360,359	-	-
ส่วนเกินของเงินลงทุนที่สูงกว่า มูลค่าตามบัญชีของบัญชีย่อย	99,618,791	106,729,561	-	-
อื่น ๆ	19,109,981	6,661,886	3,944,055	3,683,998
รวมสินทรัพย์ไม่หมุนเวียนอื่น	<u>594,463,815</u>	<u>539,241,069</u>	<u>209,611,880</u>	<u>127,570,316</u>
ค่าตัดจำหน่ายสำหรับปี	<u>534,108,616</u>	<u>289,118,742</u>	<u>175,393,578</u>	<u>258,260,133</u>

11. กองทุนเงินสะสมพนักงาน/กองทุนสำรองเลี้ยงชีพ

บริษัทฯ ได้จัดตั้งกองทุนเงินสะสมขึ้นตามที่กำหนดไว้ในข้อบังคับของบริษัทฯ กองทุนดังกล่าวเป็นเงินที่พนักงานของบริษัทฯจ่ายสะสมเป็นรายเดือนตามอัตราเงินสะสมของพนักงาน โดยบริษัทฯจะต้องจ่ายสมทบให้อีกส่วนหนึ่งโดยเป็นไปตามเงื่อนไขที่กำหนดไว้ในข้อบังคับของบริษัทฯ บริษัทฯจะจ่ายเงินสะสมนี้คืนให้พร้อมทั้งดอกเบี้ยเมื่อพนักงานออกจากงาน ทั้งนี้ภายใต้ข้อกำหนดบางประการตามระเบียบซึ่งบริษัทฯกำหนดขึ้น ในปี 2541 บริษัทฯและพนักงานของบริษัทฯได้หยุดการจ่ายเงินสะสมเข้ากองทุนและเงินสะสมในกองทุนทั้งหมดจำนวน 4.0 ล้านบาท ได้จ่ายให้แก่พนักงานของบริษัทฯในปี 2545

ในปี 2541 บริษัทฯและพนักงานของบริษัทฯได้ร่วมกันจัดตั้งกองทุนสำรองเลี้ยงชีพภายใต้การอนุมัติจากกระทรวงการคลังตามพ.ร.บ. กองทุนสำรองเลี้ยงชีพ พ.ศ. 2530 ซึ่งประกอบด้วยเงินที่พนักงานจ่ายสะสมในอัตราร้อยละ 5 ของค่าจ้างและเงินที่บริษัทฯจ่ายสมทบให้อีกส่วนหนึ่ง กองทุนสำรองเลี้ยงชีพนี้บริหารโดยธนาคารกรุงศรีอยุธยา จำกัด (มหาชน) ในระหว่างปีสิ้นสุดวันที่ 31 ธันวาคม 2545 บริษัทฯจ่ายสมทบเข้ากองทุนเป็นจำนวนเงิน 2.6 ล้านบาท (2544 : 2.5 ล้านบาท)

12. สำรองตามกฎหมาย

บริษัทต้องจัดสรรกำไรสุทธิประจำปีส่วนหนึ่งไว้เป็นทุนสำรองไม่น้อยกว่าร้อยละ 5 ของกำไรสุทธิประจำปีจนกว่าทุนสำรองนี้จะมีจำนวนไม่น้อยกว่าร้อยละ 10 ของทุนจดทะเบียน เพื่อให้เป็นไปตามมาตรา 116 แห่งพระราชบัญญัติบริษัทมหาชนจำกัด

13. ค่าตอบแทนกรรมการ

ค่าตอบแทนกรรมการนี้เป็นผลประโยชน์ที่จ่ายให้แก่กรรมการของบริษัทตามมาตรา 90 ของพระราชบัญญัติบริษัทมหาชนจำกัด โดยไม่รวมเงินเดือนและผลประโยชน์ที่เกี่ยวข้องที่จ่ายให้กับกรรมการบริหาร

14. การส่งเสริมการลงทุน

บริษัทฯ ได้รับสิทธิพิเศษทางด้านภาษีอากรจากการส่งเสริมการลงทุนตามพระราชบัญญัติส่งเสริมการลงทุน พ.ศ. 2520 โดยการอนุมัติของคณะกรรมการส่งเสริมการลงทุนสำหรับโครงการผลิตถ่านลิกไนต์ ภายใต้เงื่อนไขต่าง ๆ ที่กำหนดไว้ บริษัทฯ จะได้รับสิทธิประโยชน์ทางด้านภาษีอากรดังต่อไปนี้ :-

- ยกเว้นอากรขาเข้าสำหรับเครื่องจักรที่นำเข้ามาตามที่คณะกรรมการพิจารณาอนุมัติ
- ยกเว้นภาษีเงินได้นิติบุคคลสำหรับกำไรสุทธิที่ได้รับจากการประกอบกิจการที่ได้รับการส่งเสริมเป็นระยะเวลาแปดปี นับแต่วันที่เริ่มมีรายได้จากการประกอบกิจการนั้น (สิทธิพิเศษนี้จะสิ้นสุดลงในปี 2546 ถึงปี 2548)

ในกรณีที่บริษัทฯ มีผลขาดทุนเกิดขึ้นในระหว่างเวลาที่ได้รับยกเว้นภาษีเงินได้นิติบุคคลนี้อนุญาตให้บริษัทฯ นำผลขาดทุนดังกล่าวมาหักลบกับผลกำไรที่เกิดขึ้นภายหลังระยะเวลาที่ได้รับยกเว้นภายในเวลาห้าปี นับแต่วันที่พ้นกำหนดที่ได้รับยกเว้น

- ยกเว้นไม่ต้องนำเงินปันผลจากกิจการที่ได้รับการส่งเสริม ซึ่งได้รับยกเว้นภาษีเงินได้นิติบุคคลไปรวมคำนวณภาษี เพื่อเสียภาษีเงินได้ตลอดระยะเวลาที่ผู้ได้รับการส่งเสริมได้รับยกเว้นภาษีเงินได้นิติบุคคลนั้น
- ได้รับลดหย่อนภาษีเงินได้นิติบุคคลสำหรับกำไรสุทธิที่ได้รับจากการลงทุนในอัตราร้อยละห้าสิบของอัตราปกติที่กำหนดห้าปี นับจากวันที่พ้นกำหนดได้รับยกเว้นภาษีเงินได้นิติบุคคล

- ได้รับอนุญาตให้หักค่าขนส่ง ค่าไฟฟ้า และค่าประปา สองเท่าของค่าใช้จ่ายดังกล่าวเป็นระยะเวลา 10 ปี นับแต่วันที่เริ่มมีรายได้จากการประกอบกิจการนั้น
- ได้รับอนุญาตให้หักค่าเงินลงทุนในการติดตั้งหรือก่อสร้างสิ่งอำนวยความสะดวกร้อยละ 25 ของเงินลงทุน นอกเหนือจากการหักค่าเสื่อมราคาตามปกติ

รายได้จากการขายของบริษัทฯเป็นรายได้จากการขายในประเทศทั้งหมดและจำแนกตามส่วนที่ได้รับความส่งเสริมการลงทุนและส่วนที่ไม่ได้รับความส่งเสริมการลงทุนได้ดังนี้ :-

(หน่วย : ล้านบาท)

	2545			2544		
	ถ่านหิน	หินประดับ	รวม	ถ่านหิน	หินประดับ	รวม
รายได้จากการขาย						
ส่วนที่ได้รับความส่งเสริมการลงทุน	460	-	460	627	1	628
ส่วนที่ไม่ได้รับความส่งเสริมการลงทุน	1,156	3	1,159	279	4	283
รวม	1,616	3	1,619	906	5	911

15. จำนวนและค่าใช้จ่ายเกี่ยวกับพนักงาน

	งบการเงินรวม		งบการเงินเฉพาะบริษัทฯ	
	2545	2544	2545	2544
จำนวนพนักงาน ณ วันสิ้นปี (คน)	368	240	207	225
ค่าใช้จ่ายเกี่ยวกับพนักงานสำหรับปี (ล้านบาท)	75,170	60,547	49,277	52,270

16. เงินปันผล

ในปี 2545 และ 2544 ที่ประชุมสามัญประจำปีผู้ถือหุ้นของบริษัทฯได้มีมติอนุมัติการจ่ายเงินปันผลสำหรับกำไรปีก่อนและที่ประชุมคณะกรรมการของบริษัทฯได้มีมติอนุมัติการจ่ายเงินปันผลระหว่างกาลให้แก่ผู้ถือหุ้นจากกำไรสุทธิของกิจการที่ได้รับการส่งเสริมการลงทุน โดยมีรายละเอียดดังต่อไปนี้ :-

(หน่วย : บาท)

	2545		2544	
	เงินปันผลระหว่างกาล	เงินปันผลสำหรับกำไรปีก่อน	เงินปันผลระหว่างกาล	เงินปันผลสำหรับกำไรปีก่อน
อัตราเงินปันผลต่อหุ้น	2	3	10	2
จำนวนเงินปันผลรวม	70,000,000	105,000,000	350,000,000	70,000,000
วันจ่ายเงินปันผล	20 พฤศจิกายน 2545	30 เมษายน 2545	17 มกราคม 2545	25 พฤษภาคม 2544

17. การเสนอข้อมูลทางการเงินจำแนกตามส่วนงาน

บริษัทฯ และบริษัทย่อยดำเนินธุรกิจหลักในปัจจุบันคือ ผลิตถ่านหิน และมีส่วนงานทางภูมิศาสตร์ที่ดำเนินงานในประเทศไทยและประเทศอินโดนีเซีย ข้อมูลทางการเงินจำแนกตามส่วนงานทางธุรกิจและภูมิศาสตร์ของบริษัทฯ และบริษัทย่อยเป็นดังต่อไปนี้ :-

(หน่วย : บาท)

	งบการเงินรวมสำหรับปีสิ้นสุดวันที่ 31 ธันวาคม									
	ธุรกิจถ่านหินในประเทศ		ธุรกิจถ่านหินต่างประเทศ		อื่น ๆ		รายการตัดบัญชี		รวม	
	2545	2544	2545	2544	2545	2544	2545	2544	2545	2544
รายได้จากการขายสุทธิ	1,616,250,483	906,226,432	720,728,010	79,176,626	2,661,385	5,040,411	(720,728,010)	(79,176,626)	1,618,911,868	911,266,843
รายได้อื่น	-	-	-	-	39,904,636	423,217,093	-	-	39,904,636	423,217,093
	1,616,250,483	906,226,432	720,728,010	79,176,626	42,566,021	428,257,504	(720,728,010)	(79,176,626)	1,658,816,504	1,334,483,936
กำไร(ขาดทุน)จากการดำเนินงาน	184,187,105	240,892,024	53,657,278	14,512,372	37,079,634	420,946,390	4,986,830	(7,185,136)	279,910,847	669,165,650
กำไรจากอัตราแลกเปลี่ยน									4,477,546	3,654,544
ส่วนแบ่งกำไรจากบริษัทร่วม									2,774,419	47,653,295
ค่าใช้จ่ายส่วนกลาง									(188,706,537)	(188,329,450)
ดอกเบี้ยจ่าย									(34,521)	(2,049,512)
ขาดทุน(กำไร)ส่วนของผู้ถือหุ้นส่วนน้อย									(4,532,411)	3,586,014
กำไรสุทธิ									93,889,343	533,680,541

(หน่วย : บาท)

	ธุรกิจถ่านหินในประเทศ		ธุรกิจถ่านหินต่างประเทศ		อื่น ๆ		รวม	
	2545	2544	2545	2544	2545	2544	2545	2544
	สินทรัพย์ที่เข้าส่วนงาน	411,708,014	306,974,958	531,052,219	506,764,668	2,303,357	6,049,283	945,063,589
สินทรัพย์ส่วนกลาง							1,009,409,841	1,455,996,923
สินทรัพย์รวม							1,954,473,430	2,275,785,831

18. สัญญาและข้อตกลงที่สำคัญ

18.1 บริษัทฯ ได้เข้าทำสัญญาทำเหมืองและจำหน่ายถ่านหิน ณ เหมืองบ้านป่าคา อำเภอถ้ำทอง จังหวัดลำพูน กับกรมพัฒนาและส่งเสริมพลังงาน ซึ่งบริษัทฯ จะได้รับสิทธิรับช่วงการทำเหมืองเป็นเวลา 20 ปี นับตั้งแต่วันที่ 11 พฤศจิกายน 2528 โดยบริษัทฯ ต้องจ่ายค่าตอบแทนเป็นเงินก้อนและเป็นเงินรายปี สำหรับค่าสิทธิและค่าสำรวจ และจะต้องปฏิบัติตามข้อกำหนดต่างๆ ที่ระบุไว้ในสัญญา

ในปี 2543 บริษัทฯ ได้รับแจ้งจากกรมพัฒนาและส่งเสริมพลังงานว่าไม่สามารถจ่ายค่าที่ดินตามราคาประเมินจำนวนประมาณ 32 ล้านบาทให้แก่บริษัทฯ สำหรับที่ดินที่บริษัทฯ ใช้ในการทำเหมืองแร่และโครงการ โอนกรรมสิทธิ์ให้กรมพัฒนาและส่งเสริมพลังงานตามสัญญาทำเหมืองแร่และจำหน่ายถ่านหินถ่านหินได้ เนื่องจากบริษัทฯ มิได้ดำเนินการจัดซื้อที่ดินตามข้อกำหนดในสัญญาดังกล่าว อย่างไรก็ตาม สัญญาดังกล่าวมิได้ผูกมัดให้บริษัทฯ ต้องขายที่ดินให้แก่กรมพัฒนาและส่งเสริมพลังงานเพียงรายเดียว ซึ่งฝ่ายบริหารของบริษัทฯ เชื่อว่าจะสามารถขายที่ดินดังกล่าวให้แก่บุคคลภายนอกได้ในมูลค่าไม่ต่ำกว่าราคาประเมินของที่ดินดังกล่าว

- 18.2 ในปี 2541 บริษัท PT. Lanna Harita Indonesia ได้รับสิทธิตามสัญญา Coal Contract of Work (“CCOW”) จากรัฐบาลอินโดนีเซียในการสำรวจ ขุดและจำหน่ายถ่านหิน ณ แหล่งตานาห์ เมราห์ (Tanah Merah) ในอำเภอซามารินดา (Samarinda) และอำเภอคูเตย (Kutai) จังหวัดกะลิมันตันตะวันออก ประเทศอินโดนีเซีย บนพื้นที่สำรวจประมาณ 30,018 เฮกตาร์เป็นระยะเวลา 30 ปี บริษัทย่อย ต้องจ่ายค่าตอบแทนสำหรับค่าสิทธิและค่าสำรวจตามข้อกำหนดต่าง ๆ ที่ระบุไว้ในสัญญา
- 18.3 เมื่อวันที่ 24 มิถุนายน 2544 บริษัท Lanna (Singapore) Pte Ltd. ได้เข้าทำสัญญาร่วมทุนทำเหมือง ถ่านหินในประเทศอินโดนีเซียกับบริษัท PT Kaltim Batumanunggal (KBM) ซึ่งจะได้รับสิทธิจากรัฐบาลอินโดนีเซียในการทำเหมืองซึ่งตั้งอยู่ในอำเภอคูเตย (Kutai) จังหวัดกะลิมันตันตะวันออก ประเทศอินโดนีเซีย บนพื้นที่ประมาณ 1,000 เฮกตาร์เป็นระยะเวลา 13 ปี โดยจะจัดตั้งบริษัท ร่วมทุนชื่อ PT Lanna Mining ขึ้นมาดำเนินการซึ่งจะต้องจ่ายค่าตอบแทนสำหรับค่านายหน้า การขายถ่านหินและบริการต่าง ๆ ตามที่ระบุไว้ในสัญญา อย่างไรก็ตาม ในปัจจุบันบริษัทฯ ได้ มอบหมายให้ที่ปรึกษาทางกฎหมายดำเนินการร่างหนังสือเพื่อแจ้งการยกเลิกสัญญาข้างต้นให้ ถูกต้องตามกฎหมายของประเทศอินโดนีเซีย และบริษัทฯ เชื่อว่าจะไม่มีผลเสียหายจากการยกเลิก สัญญาดังกล่าว

19. ภาวะผูกพันและหนี้สินที่อาจเกิดขึ้น

ณ วันที่ 31 ธันวาคม 2545 บริษัทฯ มีภาวะผูกพันและหนี้สินที่อาจเกิดขึ้นดังต่อไปนี้ :-

- 19.1 บริษัทฯ มีภาวะผูกพันเกี่ยวกับสัญญาเช่าอาคารสำนักงาน และบริการสื่อสารข้อมูลผ่านดาวเทียมที่ จะต้องจ่ายในอนาคตเป็นจำนวนเงินประมาณ 11 ล้านบาท (2544 : 9 ล้านบาท)
- 19.2 บริษัทฯ มีหนังสือค้ำประกันที่ออกโดยธนาคารในนามบริษัทฯ เหลืออยู่เป็นจำนวนเงิน 57 ล้านบาท (2544 : 63 ล้านบาท) ซึ่งเกี่ยวเนื่องกับภาวะผูกพันทางปฏิบัติบางประการตามปกติธุรกิจของ บริษัทฯ

20. คดีฟ้องร้อง

- 20.1 ตั้งแต่ปี 2540 บริษัทฯ ถูกฟ้องในคดีแพ่ง โดยได้ถูกกล่าวหาว่าลูกจ้างของบริษัทฯ ได้กระทำการละเมิดต่อผู้ถือหุ้นรายหนึ่ง ซึ่งได้เรียกค่าเสียหายเป็นจำนวนเงิน 40.6 ล้านบาท พร้อมดอกเบี้ย ร้อยละ 15 ต่อปี

ในระหว่างปี 2545 ศาลแพ่งพิพากษาให้บริษัทฯ ร่วมกับจำเลยร่วมมีความผิดต้องชำระเงินจำนวน ประมาณ 7.1 ล้านบาท พร้อมดอกเบี้ยให้แก่โจทก์ ปัจจุบันบริษัทฯ อยู่ระหว่างการยื่นเรื่องขอ อุตธรรมสำหรับคดีดังกล่าว อย่างไรก็ตาม เพื่อความระมัดระวังรอบคอบ ณ วันที่ 31 ธันวาคม 2545 บริษัทฯ ได้ตั้งประมาณการหนี้สินจากคดีความดังกล่าวไว้ในบัญชีเป็นจำนวนเงิน 10.3 ล้านบาท

- 20.2 บริษัทย่อยในประเทศอินโดนีเซียมีภาระหนี้สินที่อาจเกิดขึ้นจากการถูกฟ้องร้องจากบุคคลภายนอก รวม 3 คดี ซึ่งเกี่ยวกับการเรียกร้องกรรมสิทธิ์บนที่ดินที่บริษัทย่อยใช้ทำเหมือง โดยเรียกร้อง ค่าเสียหายจำนวนรวมประมาณ 1,365 ล้านบาท อย่างไรก็ตาม ศาลจังหวัดและ/หรือศาลสูงประจำ จังหวัดของประเทศอินโดนีเซียได้ปฏิเสธคำฟ้องร้องของโจทก์ 2 คดี ซึ่งเรียกร้องค่าความเสียหาย รวมประมาณ 1,361 ล้านบาท คดีทั้งหมดดังกล่าวยังอยู่ระหว่างการอุทธรณ์ของโจทก์และ การพิจารณาของศาล อย่างไรก็ตาม ฝ่ายบริหารและทนายความของบริษัทย่อยเชื่อว่า จะไม่มีผลเสียหายต่อบริษัทเกิดขึ้นจากคดีทั้งหมดดังกล่าว บริษัทย่อยจึงไม่มีการตั้งสำรองสำหรับความเสียหาย จากคดีความดังกล่าวไว้ในบัญชี

21. การเปลี่ยนแปลงประมาณการทางการบัญชี

ณ วันที่ 1 กรกฎาคม 2545 บริษัทฯ ได้เปลี่ยนแปลงประมาณการปริมาณสำรองถ่านลิกไนต์และ อัตราการตัดจ่ายค่าเปิดหน้าดินสำหรับเหมืองป่าคาเพื่อให้สอดคล้องกับปริมาณสำรองถ่านลิกไนต์ที่ ประมาณใหม่ การเปลี่ยนแปลงประมาณการดังกล่าวทำให้ต้นทุนถ่านลิกไนต์ที่ขุดได้จากเหมืองดังกล่าว เพิ่มขึ้น ซึ่งมีผลทำให้สินทรัพย์รวม ณ วันที่ 31 ธันวาคม 2545 เพิ่มขึ้นเป็นจำนวนเงินประมาณ 0.1 ล้านบาท และกำไรสุทธิสำหรับปีสิ้นสุดวันที่ 31 ธันวาคม 2545 ลดลงเป็นจำนวนเงินประมาณ 3.5 ล้านบาทหรือคิดเป็น 0.10 บาทต่อหุ้น

ในปี 2544 บริษัทฯ ได้เปลี่ยนแปลงประมาณการปริมาณสำรองถ่านลิกไนต์และอัตราการตัดจ่าย ค่าเปิดหน้าดินสำหรับเหมืองหนองหญ้าปล้องเพื่อให้สอดคล้องกับปริมาณสำรองถ่านลิกไนต์ที่ประมาณ ใหม่ การเปลี่ยนแปลงดังกล่าวทำให้ต้นทุนถ่านลิกไนต์ที่ขุดได้จากเหมืองดังกล่าวต่ำลง การเปลี่ยนแปลง ประมาณการดังกล่าวมีผลทำให้กำไรสุทธิสำหรับปีสิ้นสุดวันที่ 31 ธันวาคม 2544 เพิ่มขึ้นเป็นจำนวนเงิน ประมาณ 22.9 ล้านบาทหรือคิดเป็น 0.65 บาทต่อหุ้น

นอกจากนี้ในระหว่างไตรมาสที่ 2 ของปี 2545 บริษัทย่อยในต่างประเทศได้เปลี่ยนแปลงประมาณการปริมาณสำรองถ่านหินและอัตราการตัดจ่ายค่าเปิดหน้าดินรอตตัดบัญชีเพื่อให้สอดคล้องกับปริมาณสำรองที่ประมาณการล่าสุด โดยมีผลตั้งแต่วันที่ 1 มกราคม 2545 เป็นต้นไป การเปลี่ยนแปลงนี้มีผลทำให้สินทรัพย์รวม ณ วันที่ 31 ธันวาคม 2545 เพิ่มขึ้นเป็นจำนวนเงินประมาณ 19.5 ล้านบาท และกำไรสุทธิสำหรับปีสิ้นสุดวันที่ 31 ธันวาคม 2545 ลดลงเป็นจำนวนเงินประมาณ 55.1 ล้านบาทหรือคิดเป็น 1.57 บาทต่อหุ้น

22. เครื่องมือทางการเงิน

นโยบายการบริหารความเสี่ยงทางการเงิน

บริษัทฯ และบริษัทย่อยมีความเสี่ยงจากความผันผวนของอัตราดอกเบี้ยและอัตราแลกเปลี่ยนเงินตราต่างประเทศในตลาดและจากการที่คู่สัญญาอาจจะไม่ปฏิบัติตามสัญญาในอนาคต ซึ่งบริษัทฯ และบริษัทย่อยจะพิจารณาใช้เครื่องมือทางการเงินที่เหมาะสมในการบริหารความเสี่ยงดังกล่าว อย่างไรก็ตาม บริษัทฯ และบริษัทย่อย ไม่มีนโยบายที่จะประกอบธุรกรรมตราสารอนุพันธ์ทางการเงินเพื่อการเก็งกำไรหรือเพื่อการค้า

ความเสี่ยงจากอัตราดอกเบี้ย

ความเสี่ยงจากอัตราดอกเบี้ยเกิดจากความผันผวนของอัตราดอกเบี้ยในตลาดในอนาคต ซึ่งจะส่งผลกระทบต่อการดำเนินงานและกระแสเงินสดของบริษัทฯ และบริษัทย่อย ความเสี่ยงของบริษัทฯ และบริษัทย่อยมีความเสี่ยงจากอัตราดอกเบี้ยเนื่องจากมีเงินฝากกับธนาคารและสถาบันการเงิน อย่างไรก็ตาม เงินฝากกับธนาคารและสถาบันการเงินมีอัตราดอกเบี้ยปรับขึ้นลงตามอัตราตลาด (Floating interest rate) และครบกำหนดภายในระยะเวลาไม่เกิน 1 ปี บริษัทฯ และบริษัทย่อยจึงมิได้ใช้ตราสารอนุพันธ์ทางการเงินเพื่อป้องกันความเสี่ยงดังกล่าว

ความเสี่ยงจากอัตราแลกเปลี่ยน

ความเสี่ยงจากอัตราแลกเปลี่ยนเงินตราต่างประเทศของบริษัทฯ และบริษัทย่อยส่วนใหญ่เกี่ยวข้องกับการซื้อถ่านหินและเงินลงทุนในบริษัทย่อยเป็นเงินตราต่างประเทศ บริษัทฯ และบริษัทย่อยได้เข้าทำสัญญาซื้อเงินตราต่างประเทศล่วงหน้ากับธนาคารพาณิชย์เพื่อป้องกันความเสี่ยงจากอัตราแลกเปลี่ยนสำหรับชำระหนี้แก่เจ้าหนี้ค่าถ่านหิน ซึ่งมีอายุสัญญาไม่เกินหนึ่งปี

ณ วันที่ 31 ธันวาคม 2545 บริษัทฯมีสินทรัพย์และหนี้สินที่เป็นเงินตราต่างประเทศทั้งหมด ซึ่งไม่ได้มีการทำสัญญาป้องกันความเสี่ยงจากอัตราแลกเปลี่ยนดังนี้

สกุลเงิน	สินทรัพย์	หนี้สิน
ดอลลาร์สหรัฐอเมริกา	3,060,282	83,353
ดอลลาร์สิงคโปร์	15,028,467	-

สินทรัพย์และหนี้สินที่เป็นสกุลเงินดอลลาร์สหรัฐอเมริกา เป็นสินทรัพย์และหนี้สินระยะสั้นซึ่งมีกำหนดชำระภายในสามเดือนและสำหรับสินทรัพย์ที่เป็นสกุลเงินดอลลาร์สิงคโปร์ ส่วนใหญ่เป็นเงินลงทุนระยะยาวในบริษัทย่อยและบริษัทร่วมที่ยังไม่มีกำหนดระยะเวลาที่จะยกเลิกการลงทุนที่แน่นอน ดังนั้น บริษัทฯจึงมิได้ทำสัญญาป้องกันความเสี่ยงดังกล่าว

ความเสี่ยงด้านการให้สินเชื่อ

บริษัทฯและบริษัทย่อยมีความเสี่ยงด้านการให้สินเชื่อที่เกี่ยวข้องกับบัญชีลูกหนี้การค้าเนื่องจากบริษัทฯและบริษัทย่อยจำหน่ายด้านหินเกือบทั้งหมดให้แก่ลูกค้าเพียงไม่กี่ราย อย่างไรก็ตาม ลูกค้าดังกล่าวเป็นผู้ถือหุ้นของบริษัทฯและเป็นบริษัทที่มีความมั่นคงทางการเงินสูง ฝ่ายบริหารของบริษัทฯจึงไม่คาดว่าบริษัทฯและบริษัทย่อยจะได้รับความเสียหายที่เป็นสาระสำคัญจากการเก็บหนี้จากลูกหนี้เหล่านี้

มูลค่ายุติธรรม

เนื่องจากสินทรัพย์ทางการเงินและหนี้สินทางการเงินส่วนใหญ่จัดอยู่ในประเภทระยะสั้น ดังนั้นมูลค่าตามบัญชีของสินทรัพย์และหนี้สินทางการเงินดังกล่าวจึงแสดงมูลค่าไม่แตกต่างจากมูลค่ายุติธรรมอย่างมีสาระสำคัญ

การแสดงรายการในงบการเงิน

การแสดงผลรายการในงบการเงินนี้ได้ทำขึ้นเพื่อให้เป็นไปตามข้อกำหนดในประกาศกรมทะเบียนการค้าลงวันที่ 14 กันยายน 2544 ออกตามความในพระราชบัญญัติการบัญชี พ.ศ. 2543

การอนุมัติงบการเงิน

งบการเงินนี้ได้รับอนุมัติจากกรรมการของบริษัทฯแล้ว

วิเคราะห์ฐานะการเงินและผลการดำเนินงาน (ข้อมูลตามงบการเงินรวมประจำปี 2545)

ความสามารถในการหารายได้

รายได้จากการขาย : ในปี 2545 บริษัทฯ มีรายได้จากการขายถ่านหินจากแหล่งในประเทศลดลงแต่สามารถขายถ่านหินนำเข้าได้เพิ่มขึ้นมาก จึงทำให้มีรายได้จากการขายรวมทั้งสิ้น 1,618.91 ล้านบาท ซึ่งเพิ่มขึ้นจากปี 2544 จำนวน 707.64 ล้านบาท

หรือเพิ่มขึ้นร้อยละ 77.65 เนื่องจากบริษัทขอยุโรปในประเทศอินโดนีเซียได้เริ่มผลิตถ่านหินออกจำหน่ายตั้งแต่ปลายปี 2544 และมีการผลิตถ่านหินออกจำหน่ายตลอดปี 2545 ที่ผ่านมา

รายการ (หน่วย : ล้านบาท)	ปี 2545	ปี 2544	เพิ่ม (ลด)	
			จำนวนเงิน	%
รายได้จากการขาย	1,618.91	911.27	707.64	77.65
รายได้อื่น	47.16	474.52	(427.36)	(90.06)
รายได้รวมทั้งสิ้น	1,666.07	1,385.79	280.28	20.23

รายได้รวม : บริษัทฯ มีรายได้รวมทั้งสิ้นในปี 2545 จำนวน 1,666.07 ล้านบาท เพิ่มขึ้นจากปี 2544 จำนวน 280.28 ล้านบาท หรือเพิ่มขึ้นร้อยละ 20.23 เนื่องจากในปี 2544 บริษัทฯ มีกำไรจากการขายหุ้นสามัญบริษัท กัลฟิอิลิคตริก จำกัด (มหาชน) และบริษัท เหมืองเซียงม่วน จำกัด เป็นจำนวนถึง 412.41 ล้านบาท คงเป็นกรณีพิเศษที่เกิดขึ้นเฉพาะในปี 2544 เท่านั้น

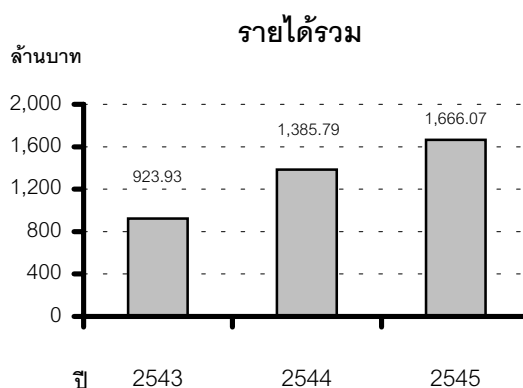

ความสามารถในการหากำไร

กำไรขั้นต้น : บริษัทฯ มีกำไรขั้นต้นในปี 2545 จำนวน 240 ล้านบาท คิดเป็นสัดส่วนการทำกำไรขั้นต้นต่อยอดขาย (GROSS PROFIT MARGIN) ร้อยละ 14.83 เมื่อเปรียบเทียบกับปี 2544 ที่มีกำไรขั้นต้นจำนวน 245.95 ล้านบาท หรือคิดเป็นสัดส่วนการทำกำไรขั้นต้นต่อยอดขายร้อยละ 26.99 แล้วจะมีอัตรากำไรขั้นต้นลดลงแม้จะมียอดขายในปี 2545 สูงกว่าปี 2544 ก็ตาม เนื่องจากในปี 2545 บริษัทฯ ขาย

รายการ (หน่วย : ล้านบาท)	ปี 2545	ปี 2544
รายได้จากการขาย	1,618.91	911.27
หัก ต้นทุนขาย	1,378.91	665.32
กำไรขั้นต้น	240.00	245.95
อัตรากำไรขั้นต้น (%)	14.83	26.99

ถ่านหินที่ผลิตจากแหล่งในประเทศได้ลดลงแต่ขายถ่านหินนำเข้าได้เพิ่มขึ้นในขณะที่อัตรากำไรของถ่านหินนำเข้าจะต่ำกว่าถ่านหินที่ผลิตจากแหล่งในประเทศ กอปรกับราคากำไรถ่านหินในตลาดโลกมีราคาลดต่ำลงในช่วงครึ่งหลังของปี 2545 จึงทำให้มีอัตรากำไรขั้นต้นลดลง

กำไรสุทธิ : บริษัทฯ มีกำไรสุทธิในปี 2545 จำนวน 93.89 ล้านบาท คิดเป็นร้อยละ 5.64 ของยอดขายโดยรวมเมื่อเปรียบเทียบกับปี 2544 ซึ่งมีกำไรสุทธิจำนวน 533.68 ล้านบาท คิดเป็นร้อยละ 38.51 ของยอดขายโดยรวมแล้วจะมีกำไรสุทธิลดลงจำนวน 439.79 ล้านบาท หรือลดลงร้อยละ 82.41 เนื่องจาก

รายการ (หน่วย : ล้านบาท)	ปี 2545	ปี 2544	เพิ่ม (ลด)	
			จำนวนเงิน	%
กำไรจากธุรกิจหลัก	66.04	72.57	(6.53)	(9.00)
บวก รายได้อื่น	37.74	427.18	(389.44)	(91.17)
กำไรเฉพาะในส่วนของบริษัทฯ	103.78	499.75	(395.97)	(79.23)
บวก ส่วนแบ่งกำไร (ขาดทุน) จากบริษัทในเครือ	(9.89)	33.93	(43.82)	(129.15)
กำไรสุทธิ	93.89	533.68	(439.79)	(82.41)
กำไรสุทธิต่อหุ้น (บาทต่อหุ้น)	2.68	15.25	(12.57)	(82.41)

(1) บริษัทฯ มีกำไรจากธุรกิจหลักในปี 2545 ลดลงเล็กน้อยจำนวน 6.53 ล้านบาท หรือลดลงร้อยละ 9 เนื่องจากรายได้จากการขายถ่านหินจากแหล่งในประเทศลดลง แต่มีรายได้จากการขายถ่านหินจากแหล่งในประเทศอินโดนีเซียเพิ่มขึ้นซึ่งการขายถ่านหินจากแหล่งในประเทศอินโดนีเซียมีอัตรากำไรต่ำกว่าการขายถ่านหินจากแหล่งในประเทศ

(2) บริษัทฯ มีรายได้อื่นในปี 2545 ลดลงจำนวน 389.44 ล้านบาท หรือลดลงร้อยละ 91.17 เนื่องจากในปี 2544 บริษัทฯ มีกำไรจากการขายหุ้นสามัญบริษัท กัลฟ์อิลีคตริก จำกัด (มหาชน) และบริษัท เหมืองเชียงม่วน จำกัด จำนวน 412.41 ล้านบาท ซึ่งเป็นกรณีพิเศษที่เกิดขึ้นในปี 2544 เท่านั้น

(3) บริษัทฯ มีส่วนแบ่งกำไรจากบริษัทในเครือในปี 2545 ลดลง จำนวน 43.82 ล้านบาท เนื่องจากในปี 2544 บริษัทฯ มีส่วนแบ่งผลกำไรจากกลุ่มธุรกิจไฟฟ้าซึ่งส่วนใหญ่เป็นกำไรจากอัตราแลกเปลี่ยนที่ยังไม่เกิดขึ้นจริง แต่บริษัทฯ ได้ขายเงินลงทุนในกลุ่มธุรกิจไฟฟ้าออกไปทั้งหมดแล้วตั้งแต่ปลายปี 2544 ที่ผ่านมา กอปรกับบริษัทฯ ย่อยในประเทศอินโดนีเซียยังผลิตถ่านหินไม่เต็มที่และราคาถ่านหินในตลาดโลกมีราคาลดต่ำลงในช่วงครึ่งหลังของปี 2545 ทำให้บริษัทในเครือยังไม่สามารถทำกำไรเพิ่มขึ้นจากปี 2544 ได้

กำไรสุทธิต่อหุ้น : บริษัทฯ มีกำไรสุทธิในปี 2545 หุ้นละ 2.68 บาท เมื่อเปรียบเทียบกับปี 2544 ซึ่งมีผลกำไรสุทธิหุ้นละ 15.25 บาท แล้วจะมีอัตรา

อัตราส่วนทางการเงิน	2543	2544	2545
อัตรากำไร (ขาดทุน) สุทธิ (%)	(0.68)	38.51	5.64
อัตราผลตอบแทนผู้ถือหุ้น (%)	(0.38)	31.25	5.39

กำไรสุทธิต่อหุ้นลดลง เนื่องจากกำไรสุทธิในปี 2545 ลดลงตามที่ชี้แจงข้างต้น โดยมีผลตอบแทนต่อส่วนผู้ถือหุ้น (RETURN ON EQUITY) โดยเฉลี่ยร้อยละ 5.39

ประสิทธิภาพในการทำกำไร

บริษัทฯ มีอัตราส่วนผลตอบแทนต่อสินทรัพย์รวม (RETURN ON TOTAL ASSETS) และอัตราส่วนผลตอบแทนต่อสินทรัพย์ถาวร (RETURN ON FIXED ASSETS) ในปี 2545

อัตราส่วนทางการเงิน	2543	2544	2545
อัตราผลตอบแทนจากสินทรัพย์รวม (%)	(0.34)	26.44	4.44
อัตราผลตอบแทนจากสินทรัพย์ถาวร (%)	11.71	166.22	39.97
อัตรากำไรสุทธิของสินทรัพย์ (เท่า)	0.50	0.69	0.79

ร้อยละ 4.44 และ 39.97 ตามลำดับ ซึ่งต่ำกว่าปี 2544 เนื่องจากมีกำไรสุทธิลดลงแต่มีอัตราหมุนเวียนของสินทรัพย์ 0.79 เท่า ซึ่งสูงกว่าปี 2544 เล็กน้อย

ฐานะทางการเงิน

รายการ (หน่วย : ล้านบาท)	ณ วันที่ 31 ธันวาคม 2545	ณ วันที่ 31 ธันวาคม 2544	เพิ่มขึ้น (ลดลง)	
			จำนวนเงิน	%
สินทรัพย์รวม	1,954.47	2,275.78	(321.31)	(14.12)
หนี้สินรวม	253.35	495.48	(242.13)	(48.87)
ส่วนของผู้ถือหุ้นรวม	1,701.12	1,780.30	(79.18)	(4.45)
มูลค่าหุ้นตามบัญชี-บาทต่อหุ้น	48.60	50.87	(2.27)	(4.46)

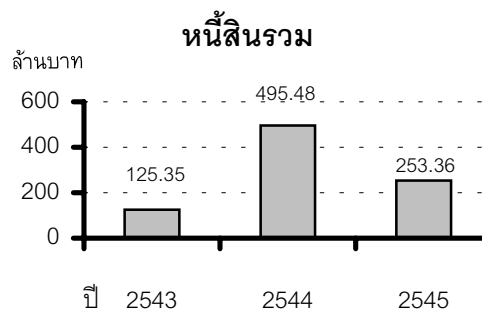
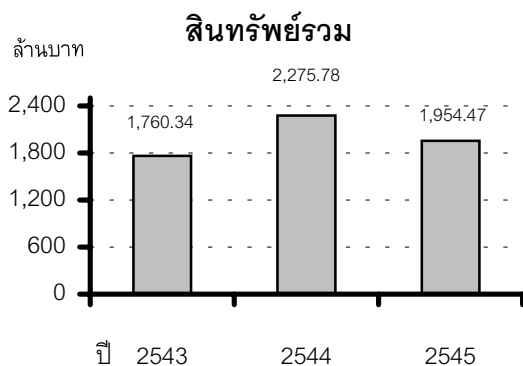

สินทรัพย์รวม : บริษัทฯ มีสินทรัพย์รวม ณ วันสิ้นปี 2545 ลดลงจากปี 2544 จำนวน 321.31 ล้านบาท หรือลดลงร้อยละ 14.12 เนื่องจากบริษัทฯ ได้จ่ายเงินสดปันผลในปี 2545 เป็นเงินทั้งสิ้น 525 ล้านบาทแต่มีสินทรัพย์เช่นเงินลงทุนในหน่วยลงทุนและรายการอื่นๆ เพิ่มขึ้นสุทธิจำนวน 203.69 ล้านบาท

หนี้สินรวม : บริษัทฯ มีหนี้สินรวม ณ วันสิ้นปี 2545 ลดลงจากปี 2544 จำนวน 242.13 ล้านบาท หรือลดลงร้อยละ 48.87 สาเหตุเนื่องจากเงินปันผลค้างจ่าย ณ วันสิ้นปี 2545 ลดลงไปจำนวน 348.99 ล้านบาทแต่มีหนี้สินเช่นเจ้าหนี้การค้าและรายการอื่นๆ เพิ่มขึ้นสุทธิจำนวน 106.86 ล้านบาท

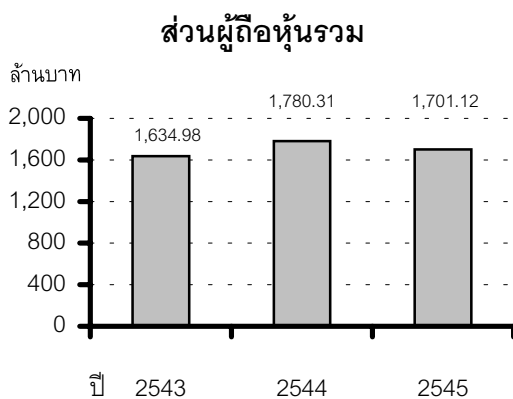

ส่วนผู้ถือหุ้นรวม : บริษัทฯ มีส่วนผู้ถือหุ้นรวม ณ วันสิ้นปี 2545 ลดลงจากปี 2544 จำนวน 79.18 ล้านบาท หรือลดลงร้อยละ 4.45 เนื่องจากมีการประกาศจ่ายเงินปันผลในระหว่างปี 2545 รวมทั้งสิ้น 175 ล้านบาท แต่มีกำไรสุทธิและรายการอื่นๆ เพิ่มขึ้นจำนวน 95.82 ล้านบาท

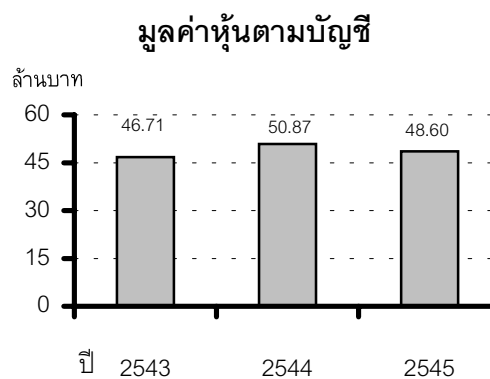

มูลค่าหุ้นตามบัญชี : บริษัทฯ มีมูลค่าหุ้นตามบัญชี ณ วันสิ้นปี 2545 ลดลงจาก 50.87 บาทต่อหุ้นในปี 2544 เป็น 48.60 บาทต่อหุ้น เนื่องจากส่วนของผู้ถือหุ้นลดลงตามที่ชี้แจงข้างต้น

กระแสเงินสด

- บริษัทฯ มีเงินสดสุทธิจากกิจกรรมดำเนินงานในปี 2545 จำนวน 516.97 ล้านบาท ซึ่งมียอดแตกต่างจากกำไรสุทธิ จำนวน 423.08 ล้านบาท เนื่องจากมีรายการที่ไม่กระทบเงินสด เช่น ค่าเสื่อมราคาและค่าใช้จ่ายตัดจ่ายจำนวน 571.27 ล้านบาท และมีสินทรัพย์หมุนเวียนเพิ่มขึ้นสุทธิ 134.84 ล้านบาท

รายการ (หน่วย : ล้านบาท)	ปี 2545	ปี 2544
เงินสดสุทธิจากกิจกรรมดำเนินงาน	516.97	386.81
เงินสดสุทธิจากกิจกรรมลงทุน	(621.35)	261.51
เงินสดสุทธิจากกิจกรรมจัดหาเงิน	(518.90)	(42.39)
เงินสดเพิ่มขึ้น (ลดลง) สุทธิ	(623.28)	605.93
เงินสดยกมาต้นงวด	697.07	91.14
เงินสดคงเหลือปลายงวด	73.79	697.07

- บริษัทฯ มีเงินสดสุทธิใช้ไปในกิจกรรมลงทุนในปี 2545 จำนวน 621.35 ล้านบาท เนื่องจากบริษัทฯ มีการซื้อหน่วยลงทุนเพิ่มขึ้นจำนวน 108.01 ล้านบาท และมีสินทรัพย์อื่นเพิ่มขึ้นสุทธิจำนวน 513.34 ล้านบาท

- บริษัทฯ มีเงินสดสุทธิใช้ไปในกิจกรรมจัดหาเงินในปี 2545 จำนวน 518.90 ล้านบาท เนื่องจากมีการจ่ายเงินปันผลจำนวน 525 ล้านบาท และส่วนของผู้ถือหุ้นส่วนน้อยเพิ่มขึ้นจำนวน 6.10 ล้านบาท

- สรุปแล้วบริษัทฯ มีแหล่งที่มาของเงินสดส่วนใหญ่จากการขายถ่านหินและสามารถเรียกเก็บหนี้ได้ตามระยะเวลาเครดิตที่กำหนด โดยมีอัตราส่วนเงินสดสุทธิจากการดำเนินงานต่อส่วนของผู้ถือหุ้นต้นงวด (NET CASH FLOW RETURN ON EQUITY) ในปี 2545 คิดเป็นร้อยละ 29.04 บริษัทฯ ยังมีเงินทุนหมุนเวียนเพียงพอ และสามารถใช้ลงทุนในโครงการที่กำลังพัฒนาในขณะนี้ได้

ด้านสภาพคล่อง

- บริษัทฯ ยังมีสภาพคล่องอยู่ในเกณฑ์ที่ดี โดยมีอัตราส่วนสภาพคล่อง (CURRENT RATIO) ณ สิ้นปี 2544 เท่ากับ 3.78 : 1 ซึ่งสินทรัพย์หมุนเวียนส่วนใหญ่เป็นเงินสด เงินฝากธนาคารและสินทรัพย์ที่หมุนเวียนเปลี่ยนมือได้ง่าย (QUICK ASSETS) โดยมีอัตราส่วนสภาพคล่องหมุนเร็ว (QUICK RATIO) และอัตราส่วนสภาพคล่องกระแสเงินสด (CASH FLOW LIQUIDITY RATIO) เท่ากับ 2.65 : 1 และ 1.41:1 ตามลำดับ

อัตราส่วนทางการเงิน	2543	2544	2545
อัตราส่วนสภาพคล่อง (เท่า)	2.52	2.81	3.78
อัตราส่วนสภาพคล่องหมุนเร็ว (เท่า)	1.51	2.55	2.65
อัตราส่วนสภาพคล่องกระแสเงินสด (เท่า)	4.02	1.26	1.41
อัตราส่วนหมุนเวียนลูกหนี้การค้า (เท่า)	7.30	7.39	7.71
ระยะเวลาเก็บหนี้เฉลี่ย (วัน)	49	49	47
อัตราส่วนหมุนเวียนสินค้าคงเหลือ (เท่า)	6.76	6.68	10.55
อัตราส่วนหมุนเวียนเจ้าหนี้การค้า (เท่า)	7.91	6.00	11.00
Cash Cycle (วัน)	56	43	48

- บริษัทฯ มี CASH CYCLE ในปี 2545 เท่ากับ 48 วัน เพิ่มขึ้นจากปี 2544 จำนวน 5 วัน โดยบริษัทฯ ได้ให้เครดิตการชำระค่าสินค้าโดยเฉลี่ยเท่ากับ 47 วัน ซึ่งลดลงจากปี 2544 จำนวน 2 วัน แต่มีระยะเวลาขายสินค้าและระยะเวลาชำระหนี้โดยเฉลี่ยในปี 2545 เท่ากับ 34 วัน และ 33 วัน ซึ่งลดลงจากปี 2544 โดยเฉลี่ยเท่ากับ 20 วันและ 27 วันตามลำดับ

ความสามารถในการกู้ยืมและชำระหนี้

▪ บริษัทฯ มีอัตราส่วนความสามารถชำระภาระผูกพัน (DEBT SERVICE COVERAGE RATIO CASH BASIS) ในปี 2545 เท่ากับ

อัตราส่วนทางการเงิน	2543	2544	2545
อัตราส่วนหนี้สินรวมต่อส่วนของผู้ถือหุ้น (เท่า)	0.08	0.28	0.15
อัตราส่วนความสามารถชำระดอกเบี้ย (เท่า)	N/A	261.39	2,720.81
อัตราส่วนความสามารถชำระภาระผูกพัน (เท่า)	6.91	5.40	0.98

0.98 เท่า เนื่องจากมีการจ่ายเงินสดปีผลระหว่างปี 2545 จำนวน 525 ล้านบาท โดยรวมเงินปันผลค้างจ่ายของปี 2544 จำนวน 350 ล้านบาทไว้ด้วย หากไม่นำเงินปันผลค้างจ่ายของปี 2544 จำนวน 350 ล้านบาทมารวมคำนวณด้วย จะทำให้อัตราส่วนความสามารถชำระภาระผูกพันเท่ากับ 2.95 เท่า ซึ่งยังเป็นอัตราส่วนที่สูงจึงประเมินได้ว่าบริษัทฯ ไม่น่าจะมีปัญหาการชำระภาระผูกพันหรือหนี้ในอนาคต

▪ บริษัทฯ ยังมีอัตราส่วนหนี้สินรวมต่อส่วนของผู้ถือหุ้นรวม (TOTAL DEBT TO EQUITY RATIO) ณ วันสิ้นปี 2545 เท่ากับ 0.15 : 1 ซึ่งเป็นสัดส่วนที่ต่ำมาก กอปรกับบริษัทฯ อยู่ในสถานะที่ปลอดเงินกู้จึงยังสามารถกู้ยืมเงินได้ในเกณฑ์ที่สูง หากมีโครงการลงทุนที่จะต้องกู้ยืมเงินอีกในอนาคต

ข้อมูลทางการเงินของบริษัทในเครือปี 2545

รายการ	UNITED BULK SHIPPING PTE. LTD (SGD-เหรียญสิงคโปร์)	LANN (SINGAPORE) PTE. LTD. (SGD-เหรียญสิงคโปร์)	PT. LANNA HARITA INDONESIA (USD-เหรียญสหรัฐอเมริกา)
เงินลงทุนและสัดส่วนการถือหุ้น			
ทุนจดทะเบียน	1,000,000	18,000,000	10,500,000
ทุนที่ออกและเรียกชำระแล้ว	100,000	16,350,000	10,500,000
มูลค่าหุ้นละ	1	1	1,000
สัดส่วนการถือหุ้นทางตรงและทางอ้อม (%)	49	100	63.33
ผลการดำเนินงาน			
รายได้ทั้งสิ้น	5,428,846	30,287,650	17,020,169
กำไร (ขาดทุน) สุทธิ	234,970	(758,183)	339,554
กำไร (ขาดทุน) สุทธิต่อหุ้น	2.35	(0.05)	32.34
เงินปันผลต่อหุ้น	5.07	-	-
ฐานะการเงิน			
สินทรัพย์รวม	730,351	30,323,718	15,112,320
หนี้สินรวม	183,639	9,457,287	5,435,680
ส่วนของผู้ถือหุ้นส่วนน้อย	-	6,167,162	-
ส่วนของผู้ถือหุ้นส่วนใหญ่	546,712	14,699,269	9,676,640
มูลค่าหุ้นตามบัญชี	5.46	0.90	921.58
อัตราส่วนทางการเงิน			
อัตราส่วนสภาพคล่อง (เท่า)	3.97	0.86	0.86
หนี้สินรวมต่อส่วนผู้ถือหุ้นรวม (เท่า)	0.34	0.45	0.56
ผลตอบแทนต่อทรัพย์สินรวม (%)	32.17	(2.50)	2.25
ผลตอบแทนต่อส่วนผู้ถือหุ้นรวม (%)	42.98	(3.63)	3.51

โครงสร้างการถือหุ้นและการจัดการ โครงสร้างการจัดองค์กร

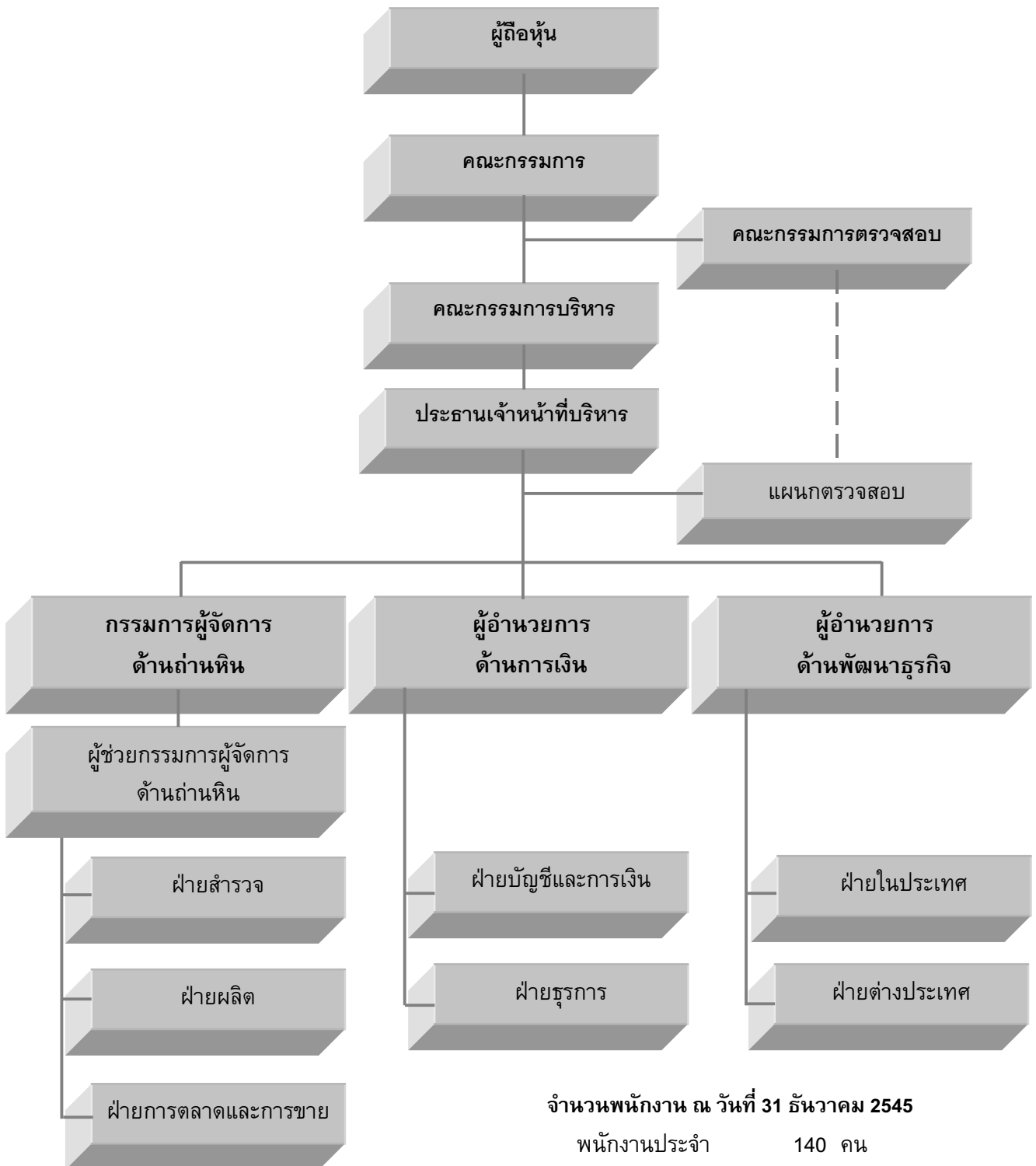

จำนวนพนักงาน ณ วันที่ 31 ธันวาคม 2545

พนักงานประจำ 140 คน

ลูกจ้างรายวัน 67 คน

รวมทั้งสิ้น 207 คน

คณะกรรมการ

นายสมเกียรติ ลิ้มทรง	ประธานกรรมการ
นายรักษ์ ดันติสุนทร	กรรมการ
นายพอล ไฮเนส ฮูเกนโทเบลอร์	กรรมการ
นายสมหมาย มีทรัพย์หลาก	กรรมการ
นายผดุง เตชะศรีรินทร์	กรรมการ
นายอดุลย์ ตัณฑรัตน์	กรรมการ
นายไกรสิทธิ์ ศิริรังษี	กรรมการ
นายสุโรจน์ ศุภสวัสดิ์กุล	กรรมการ
นายอนันต์ ศิริพงศ์	กรรมการ
นายวิสิฐ ดันติสุนทร	กรรมการ
นายพิลาศ พันธโกศล	กรรมการ
นายวันชัย โตสมบุญ	กรรมการ
นายอนันต์ เล้าหเรณู	กรรมการและเลขานุการ

หมายเหตุ : นายรักษ์ ดันติสุนทร ได้ขอลาออกจากกรรมการตั้งแต่วันที่ 1 มีนาคม 2546 เป็นต้นไป

คณะกรรมการบริหาร

นายไกรสิทธิ์ ศิริรังษี	ประธานกรรมการบริหาร
นายสุโรจน์ ศุภสวัสดิ์กุล	กรรมการบริหาร
นายวิสิฐ ดันติสุนทร	กรรมการบริหาร
นายพิลาศ พันธโกศล	กรรมการบริหาร
นายอนันต์ เล้าหเรณู	กรรมการบริหารและเลขานุการ

คณะกรรมการตรวจสอบ

นายผดุง เตชะศรีรินทร์	ประธานกรรมการตรวจสอบ
นายสมหมาย มีทรัพย์หลาก	กรรมการตรวจสอบ
นายอดุลย์ ตัณฑรัตน์	กรรมการตรวจสอบ
นางวรรณณา ชมโคกกรวด	เลขานุการ

รายชื่อผู้ถือหุ้นรายใหญ่และสัดส่วนการถือหุ้น

รายชื่อผู้ถือหุ้นรายใหญ่ (ณ วันที่ปิดสมุดทะเบียนหุ้น : 4 พฤศจิกายน 2545)	จำนวนหุ้น	สัดส่วนการ ถือหุ้น (%)
1. บริษัท ปูนซีเมนต์นครหลวง จำกัด (มหาชน)	15,196,272	43.42
2. บริษัท บ้านปู จำกัด (มหาชน)	3,525,800	10.07
3. นางวาสนา ศิริรังษี	2,200,000	6.29
4. นายสมเกียรติ ลิ้มทรง	1,719,524	4.91
5. นายธนัส ตันติสุนทร	1,423,031	4.07
6. นางนลินี รัตนาวะดี	1,034,980	2.96
7. นายสมหมาย มีทรัพย์หลาก	1,025,000	2.93
8. นายไกรสิทธิ์ ศิริรังษี	610,000	1.74
9. นายเสรี เล้าหเรณู	593,640	1.70
10. นายวิสิฐ ตันติสุนทร	468,700	1.34
11. นายประวิติ ตันติสุนทร	440,179	1.26
12. AMERICAN INTERNATIONAL ASSURANCE CO., LTD.	378,800	1.08
13. นายอุดร ตันติสุนทร	364,649	1.04
14. ผู้ถือหุ้นอื่น (ซึ่งแต่ละรายถือหุ้นต่ำกว่า 1 %)	6,019,425	17.19
รวมทั้งสิ้น	35,000,000	100.00

การถือครองหุ้นของกรรมการและผู้บริหาร

รายชื่อกรรมการและผู้บริหาร ที่ถือหุ้นในบริษัท ลานนาเรียอร์สเซส จำกัด (มหาชน)	จำนวนหุ้นที่ถือ ณ 31 ธ.ค. 2545	จำนวนหุ้นที่เปลี่ยนแปลง เพิ่ม (+) หรือลด (-) ในปี 2545
1. นายสมเกียรติ ลิ้มทรง	1,719,524	-
2. นายรักษ์ ตันติสุนทร (ได้ลาออกจากกรรมการตั้งแต่วันที่ 1 มีนาคม 2546)	200,000	-
3. นายสมหมาย มีทรัพย์หลาก	1,025,000	-
4. นายไกรสิทธิ์ ศิริรังษี	610,000	-
5. นายวิสิฐ ตันติสุนทร	468,700	-
6. นายอนันต์ เล้าหเรณู	59,055	+2,100
7. นายพิลาศ พันธโกศล	15,000	-
8. นายวันชัย โตสมบุญ	60,200	+34,000

กรรมการและผู้บริหารของบริษัทฯ ไม่ได้ถือครองหุ้นในบริษัทย่อยและบริษัทร่วมแต่อย่างใดทั้งสิ้น

ข้อมูลกรรมการและผู้บริหาร

ชื่อ – นามสกุล ตำแหน่งปัจจุบัน อายุ	วุฒิการศึกษา	ประสบการณ์	สัดส่วนการ ถือหุ้น (%)
นายสมเกียรติ ลิ้มทรง ประธานกรรมการ (กรรมการผู้มีอำนาจลงนาม ผูกพันบริษัท) อายุ 62 ปี	MBA., Harvard Business School	พ.ศ. 2537-2544 ประธานกรรมการ บริษัท กัลฟ์อิเล็กทริก จำกัด (มหาชน) พ.ศ. 2511-2542 ตำแหน่งสุดท้ายเป็น รองประธานกรรมการ, กรรมการอำนวยการ, ประธานกรรมการบริหารและกรรมการผู้จัดการ บริษัท ปูนซีเมนต์นครหลวง จำกัด (มหาชน)	4.91
นายรักษ์ ดันตีสุนทร กรรมการ อายุ 67 ปี	รัฐศาสตรบัณฑิต มหาวิทยาลัยสุโขทัย ธรรมมาธิราช	พ.ศ. 2543-2544 รัฐมนตรีช่วยว่าการกระทรวงพาณิชย์ พ.ศ. 2528-2543 ประธานกรรมการบริหารและกรรมการ บริษัท ลานนาธิซอร์สเชส จำกัด (มหาชน)	0.57
นายพอล ไฮน์ช ฮูเกนโทเบลอร์ กรรมการ อายุ 54 ปี	Swiss Federal Institute of Technology, Zurich Degree in Civil Engineering Harvard Business School International Senior Management Program Graduate Scholl of Economics and Business of St. Gall Lic. Oec. HSG	พ.ศ. 2543-ปัจจุบัน รองประธานกรรมการ บริษัท ปูนซีเมนต์นครหลวง จำกัด (มหาชน) พ.ศ. 2541-2543 กรรมการผู้จัดการ บริษัท ปูนซีเมนต์นครหลวง จำกัด (มหาชน) พ.ศ. 2537-ปัจจุบัน Executive Committee Holcim Ltd. (formerly "Holderbank" Financiere Glaris Ltd.) พ.ศ. 2527-2536 Vice President Management Services "Holderbank" Management and Consulting Ltd.	-
นายสมหมาย มีทรัพย์หลาก กรรมการ กรรมการตรวจสอบ อายุ 67 ปี	ปริญญาตรี วิศวกรรมศาสตรบัณฑิต สาขาเหมืองแร่ จุฬาลงกรณ์มหาวิทยาลัย	พ.ศ. 2528-ปัจจุบัน ประธานกรรมการ บริษัท เอเชียธุรกิจ โฮลดิ้ง จำกัด พ.ศ. 2508-2524 ผู้จัดการฝ่ายผลิต บริษัท ไทยแลนด์ สมิธติ้งแอนดรีไฟนิง จำกัด	2.93
นายผดุง เตชะศรีรินทร์ กรรมการ ประธานกรรมการตรวจสอบ อายุ 63 ปี	ปริญญาตรี พาณิชยศาสตร์บัณฑิต มหาวิทยาลัยธรรมศาสตร์ ปริญญาตรี บัญชีบัณฑิต มหาวิทยาลัยธรรมศาสตร์	พ.ศ. 2530-2540 ตำแหน่งสุดท้ายเป็นกรรมการผู้อำนวยการ การธนาคาร นครหลวงไทย จำกัด พ.ศ. 2522-2530 ตำแหน่งสุดท้ายเป็นรองผู้จัดการทั่วไป บริษัทเงินทุนอุตสาหกรรมแห่งประเทศไทย	-
นายไกรสิทธิ์ ศิริรังษี กรรมการ ประธานกรรมการบริหาร ประธานเจ้าหน้าที่บริหาร (กรรมการผู้มีอำนาจลงนาม ผูกพันบริษัท) อายุ 53 ปี	ปริญญาตรี วิศวกรรมศาสตรบัณฑิต สาขาเหมืองแร่ จุฬาลงกรณ์มหาวิทยาลัย	พ.ศ. 2537-2544 กรรมการและกรรมการบริหาร บริษัท กัลฟ์อิเล็กทริก จำกัด (มหาชน) พ.ศ. 2539-2544 กรรมการ บริษัท กัลฟ์ เพาเวอร์ เจเนอเรชั่น จำกัด	8.03

ชื่อ – นามสกุล ตำแหน่งปัจจุบัน อายุ	วุฒิการศึกษา	ประสบการณ์	สัดส่วนการ ถือหุ้น (%)
นายพิลาศ พันธโกศล กรรมการ , กรรมการบริหาร กรรมการผู้จัดการด้านถ่านหิน (กรรมการผู้มีอำนาจลงนาม ผูกพันบริษัท) อายุ 51 ปี	M.S. Finance West Coast University, USA B.S.I.E. New Mexico State University, USA	พ.ศ. 2537-2544 กรรมการและกรรมการบริหาร บริษัท กัลฟิอิลีคตริก จำกัด (มหาชน) พ.ศ. 2535- 2544 กรรมการ บริษัท เหมืองเชียงม่วน จำกัด พ.ศ. 2522-2528 ตำแหน่งสุดท้ายเป็นกรรมการผู้จัดการ บริษัท สากลสำรวจ จำกัด	0.04
นายอดุลย์ ตัณฑรัตน์ กรรมการ กรรมการตรวจสอบ อายุ 63 ปี	ปริญญาตรี วิศวกรรมศาสตรบัณฑิต สาขาวิศวกรรมเครื่องกล จุฬาลงกรณ์มหาวิทยาลัย	พ.ศ. 2540-ปัจจุบัน กรรมการ บริษัท ลาฟาร์จ เพอร์สเทีย จำกัด พ.ศ. 2532-2542 กรรมการ บริษัท คัดดี้ไชยสิทธิ์ จำกัด พ.ศ. 2531-2539 กรรมการผู้จัดการ บริษัท สยามอินดัสเทรียล คอร์ปอเรชั่น จำกัด พ.ศ. 2528-2531 ผู้ช่วยกรรมการฝ่ายปฏิบัติการ บริษัท ผาแดง อินดัสตรี จำกัด (มหาชน) พ.ศ. 2525-2528 รองกรรมการผู้จัดการ บริษัท ชีโนไทย เอ็นจิเนียริง แอนด์ คอนสตรัคชั่น จำกัด	-
นายสุโรจน์ ศุภสวัสดิ์กุล กรรมการ , กรรมการบริหาร (กรรมการผู้มีอำนาจลงนาม ผูกพันบริษัท) อายุ 61 ปี	ปริญญาเอก วิศวกรรมเคมี Institute Du Genie Chimique, France	พ.ศ. 2535-ปัจจุบัน กรรมการ บริษัท รอยัล ปอร์ซเลน จำกัด (มหาชน) พ.ศ. 2540-2545 ประธานกรรมการบริหาร บริษัท กระดาษสุภภัณฑ์ จำกัด (มหาชน) พ.ศ. 2537-2544 กรรมการ บริษัท กัลฟิอิลีคตริก จำกัด (มหาชน) พ.ศ. 2512-2542 ตำแหน่งสุดท้าย เป็นกรรมการบริหารและผู้ช่วยกรรมการผู้จัดการ สายโครงการและวิศวกรรม บริษัท ปูนซีเมนต์นครหลวง จำกัด (มหาชน)	-
นายอนันต์ ศิริพงศ์ กรรมการ อายุ 59 ปี	M.E.S. Lammar State College of Technology, Beaumont Texas, USA M.Ch.E. Louisiana State University, Baton Rouge, Louisiana, USA	พ.ศ. 2541-ปัจจุบัน กรรมการบริษัท อะโรเมติกส์ (ประเทศไทย) จำกัด (มหาชน) พ.ศ. 2537-2543 กรรมการและกรรมการบริหาร บริษัท เอ็มทีพี โคเจเนอเรชั่น จำกัด พ.ศ. 2536-2543 กรรมการและกรรมการบริหาร บริษัท เดอะโคเจเนอเรชั่น จำกัด (มหาชน) พ.ศ. 2536-2543 กรรมการและกรรมการบริหาร บริษัท ไทยโคเจเนอเรชั่น จำกัด พ.ศ. 2533-ปัจจุบัน ที่ปรึกษาบริษัท บ้านปู จำกัด (มหาชน)	-

ชื่อ – นามสกุล ตำแหน่งปัจจุบัน อายุ	วุฒิการศึกษา	ประสบการณ์	สัดส่วนการ ถือหุ้น (%)
นายอห์นัต เล้าห์เรณู กรรมการ , กรรมการบริหาร ผู้อำนวยการด้านการเงิน (กรรมการผู้มีอำนาจลงนาม ผูกพันบริษัท) อายุ 50 ปี	ปริญญาตรี บัญชีบัณฑิต มหาวิทยาลัยธรรมศาสตร์ ปริญญาตรี นิติศาสตร์บัณฑิต มหาวิทยาลัยธรรมศาสตร์	พ.ศ. 2542-2545 กรรมการ บริษัท กระรัต สุขภัณฑ์ จำกัด (มหาชน) พ.ศ. 2539-2543 กรรมการ บริษัท กัลฟ์อิเล็กทรอนิกส์ จำกัด (มหาชน) พ.ศ. 2518-2538 ตำแหน่งสุดท้ายเป็น เลขานุการคณะกรรมการและ ผู้จัดการฝ่ายบัญชีและการเงิน บริษัท ปูนซีเมนต์นครหลวง จำกัด (มหาชน)	0.17
นายวันชัย โตสมบุญ กรรมการ อายุ 54 ปี	ปริญญาตรี นิติศาสตร์บัณฑิต มหาวิทยาลัยธรรมศาสตร์ MBA, Asian Institute of Management	พ.ศ. 2545-ปัจจุบัน กรรมการผู้จัดการ บริษัท คอนวูด จำกัด พ.ศ. 2542-ปัจจุบัน รองประธานบริหาร บริษัท ปูนซีเมนต์นครหลวง จำกัด (มหาชน) พ.ศ. 2542-ปัจจุบัน กรรมการผู้จัดการ และประธาน คณะกรรมการ บริษัท รอยัล ปอร์ซเลน จำกัด (มหาชน) พ.ศ. 2542-ปัจจุบัน กรรมการผู้จัดการ บริษัท กระเบื้องหลังคาตราเพชร จำกัด พ.ศ. 2542-ปัจจุบัน กรรมการ บริษัท กระรัต ฟอเซต จำกัด พ.ศ. 2540-2542 กรรมการผู้จัดการสายบริหาร บริษัท กระรัตสุขภัณฑ์ จำกัด (มหาชน) พ.ศ. 2525-2529 ผู้จัดการฝ่ายการตลาดและ เลขานุการคณะกรรมการ บริษัท ไทย-เยอรมัน เซรามิก อินดัสทรี จำกัด (มหาชน)	0.17
นายวิสิฐ ดันตีสุนทร กรรมการ , กรรมการบริหาร อายุ 44 ปี	MBA University Of Wisconsin-Madison	พ.ศ. 2544-ปัจจุบัน เลขานุการคณะกรรมการ กองทุนบำเหน็จบำนาญข้าราชการ พ.ศ. 2544-ปัจจุบัน ประธานกรรมการ บริษัท ฟิทซ์ เรทติ้งส์ (ประเทศไทย) จำกัด พ.ศ. 2544-ปัจจุบัน กรรมการ บริษัท ทิพยประกันภัย จำกัด (มหาชน) พ.ศ. 2541-2544 ตำแหน่งสุดท้ายเป็นรองประธานกรรมการ บริษัท แกรมมี่ เอ็นเตอร์เทนเมนท์ จำกัด (มหาชน) พ.ศ. 2535-2541 รองประธานอาวุโสและรองประธาน ภูมิภาค - ฝ่ายลงทุนบริษัท อเมริกัน อินเตอร์เนชั่นแนล แอสซัวร์ันส์ จำกัด พ.ศ. 2527-2535 ผู้อำนวยการฝ่ายสินเชื่อ บริษัทเงินทุนหลักทรัพย์ ทิสโก้ จำกัด (มหาชน)	1.34

ชื่อ - นามสกุล ตำแหน่งปัจจุบัน อายุ	วุฒิการศึกษา	ประสบการณ์	สัดส่วนการ ถือหุ้น (%)
นายสีหศักดิ์ อารีราชการัณย์ ผู้อำนวยการด้านพัฒนาธุรกิจ อายุ 44 ปี	ปริญญาเอก วิศวกรรมปิโตรเลียม U.of Tulsa Oklahoma, USA	พ.ศ. 2542-2543 General Director, Dinh Vu Development JVC, Haiphong, VN พ.ศ. 2540-2542 กรรมการผู้จัดการ บริษัท เอเชียนอินฟราสตรัคเจอร์ดีเวลลอปเม้นท์ จำกัด	-
นายพงษ์ธร คำเจริญ ผู้ช่วยกรรมการผู้จัดการ ด้านถ่านหิน อายุ 43 ปี	ปริญญาตรี วิศวกรรมศาสตร์บัณฑิต สาขาเหมืองแร่ จุฬาลงกรณ์มหาวิทยาลัย	พ.ศ. 2544-ปัจจุบัน กรรมการผู้จัดการ PT. LANNA HARITA INDONESIA พ.ศ. 2535-2539 ผู้จัดการฝ่ายปฏิบัติการเหมือง บริษัท ลานนารีซอร์สเซส จำกัด (มหาชน) พ.ศ. 2533-2534 ผู้จัดการฝ่ายเหมืองบ้านป่าคา บริษัท ลานนารีซอร์สเซส จำกัด (มหาชน)	-

หมายเหตุ : 1. สัดส่วนการถือหุ้นได้นับรวมหุ้นของคู่สมรสและบุตรที่ยังไม่บรรลุนิติภาวะด้วย
2. นายรักษ์ ตันติสุนทร ได้ขอลาออกจากกรรมการตั้งแต่วันที่ 1 มีนาคม 2546 เป็นต้นไป

คำตอบแทนกรรมการและผู้บริหาร

คำตอบแทนที่เป็นตัวเงิน

(ก) บริษัทฯจ่ายค่าตอบแทนให้แก่กรรมการในปี 2545 จำนวน 13 ราย คิดเป็นเงินทั้งสิ้น 7,940,000.-บาท โดยจ่ายเป็นค่าตอบแทนประจำเดือน (ประธานกรรมการได้รับเดือนละ 60,000.- บาท และกรรมการได้รับเดือนละ 30,000.- บาท) และค่าบำเหน็จประจำปี ซึ่งจะต้องได้รับอนุมัติจากที่ประชุมผู้ถือหุ้นเท่านั้น โดยจะผันแปรตามผลการดำเนินงานของบริษัทฯ (บริษัทฯ ได้จ่ายค่าบำเหน็จกรรมการในปี 2545 เป็นเงินทั้งสิ้น 2,900,000.- บาท)

(ข) บริษัทฯ จ่ายค่าตอบแทนให้แก่กรรมการตรวจสอบในปี 2545 จำนวน 3 รายคิดเป็นเงินทั้งสิ้น 420,000.- บาท โดยจ่ายเป็นค่าตอบแทนประจำเดือนเท่านั้น (ประธานกรรมการตรวจสอบได้รับเดือนละ 15,000.- บาท และกรรมการตรวจสอบได้รับเดือนละ 10,000.- บาท)

(ค) บริษัทฯจ่ายค่าตอบแทนให้แก่ผู้บริหารในปี 2545 จำนวน 7 ราย คิดเป็นเงินทั้งสิ้น 14,154,450.- บาท โดยจ่ายเป็นเงินเดือนหรือค่าตอบแทนประจำเดือน และเงินรางวัลประจำปี (โบนัส) ซึ่งจะผันแปรตามผลการดำเนินงานของบริษัทฯ

คำตอบแทนอื่น

บริษัทฯไม่มีการออกหุ้น ใบสำคัญแสดงสิทธิ หลักทรัพย์แปลงสภาพและหรือให้สิทธิประโยชน์อย่างอื่นแก่กรรมการและผู้บริหารในรอบปี 2545 ที่ผ่านมา

เงินสมทบกองทุนสำรองเลี้ยงชีพ

บริษัทฯได้จ่ายเงินสมทบเข้ากองทุนสำรองเลี้ยงชีพให้แก่ผู้บริหารในปี 2545 จำนวน 4 ราย คิดเป็นเงินทั้งสิ้น 686,471 บาท

การจัดการในส่วนที่เกี่ยวกับการกำกับดูแลกิจการ

บริษัทฯ ได้ดำเนินการตามแนวทางปฏิบัติที่ดีสำหรับกรรมการบริษัทจดทะเบียนและหลักการกำกับดูแลกิจการที่ดี 15 ข้อ ตามที่ตลาดหลักทรัพย์แห่งประเทศไทยกำหนด ซึ่งมีสาระสำคัญสรุปได้ดังนี้ :-

1) นโยบายเกี่ยวกับการกำกับดูแลกิจการ

คณะกรรมการบริษัทฯ ตระหนักถึงความสำคัญของการกำกับดูแลกิจการที่ดี เพื่อเพิ่มความโปร่งใส และเพิ่มความเชื่อมั่นให้แก่ผู้ถือหุ้น ผู้ลงทุนและผู้เกี่ยวข้องทุกฝ่าย จึงได้กำหนดนโยบายสนับสนุนการกำกับดูแลกิจการ โดยครอบคลุมหลักสำคัญดังนี้

- มีการปฏิบัติต่อผู้ถือหุ้นและผู้มีส่วนได้ส่วนเสียอย่างเท่าเทียมกันและเป็นธรรมต่อทุกฝ่ายที่เกี่ยวข้อง
- คณะกรรมการมีความมุ่งมั่นในการสร้างมูลค่าเพิ่มแก่กิจการในระยะยาว บริหารงานด้วยความรอบคอบและระมัดระวังรับผิดชอบต่อการปฏิบัติหน้าที่ด้วยความสามารถและประสิทธิภาพที่เพียงพอเพื่อให้เกิดประโยชน์สูงสุดต่อผู้ถือหุ้น ดูแลมิให้เกิดปัญหาความขัดแย้งทางผลประโยชน์ และรับผิดชอบต่อการตัดสินใจและการกระทำของตนเอง
- มีการดำเนินงานหรือการบริหารงานที่โปร่งใส สามารถตรวจสอบได้ และมีการเปิดเผยข้อมูลอย่างเพียงพอแก่ทุกฝ่ายที่เกี่ยวข้อง
- มีการดำเนินธุรกิจโดยคำนึงถึงความเสียอยู่เสมอ และจัดให้มีระบบการบริหารความเสี่ยงที่เหมาะสม
- บริษัทฯ มีการกำหนดจริยธรรมธุรกิจเพื่อให้กรรมการและพนักงานถือปฏิบัติแล้ว

2) สิทธิของผู้ถือหุ้น

บริษัทฯ ได้จัดให้มีการประชุมใหญ่สามัญผู้ถือหุ้นประจำปี 2545 ณ โรงแรมฮิลตันอินเตอร์เนชั่นแนลบางกอก ณ ปาร์คนายเลิศ เมื่อวันที่ 18 เมษายน 2545 โดยบริษัทฯ ได้จัดส่งหนังสือนัดประชุมพร้อมทั้งข้อมูลประกอบการประชุมในวาระต่างๆ ให้ผู้ถือหุ้นทราบล่วงหน้าก่อนวันประชุม 14 วัน (หรือประมาณ 7 วันทำการ โดยไม่รวมวันหยุด) ทั้งนี้ในแต่ละวาระมีความเห็นของคณะกรรมการประกอบ และจัดให้มีการบันทึกการประชุมอย่างถูกต้อง ครบถ้วน เพื่อให้ผู้ถือหุ้นสามารถตรวจสอบได้

ในปี 2546 บริษัทฯ เพิ่มทางเลือกให้กับผู้ถือหุ้นโดยให้กรรมการอิสระเป็นผู้รับมอบอำนาจจากผู้ถือหุ้นในกรณีที่ผู้ถือหุ้นไม่สามารถเข้าร่วมประชุมได้และจะปรับปรุงข้อมูลประกอบการประชุมผู้ถือหุ้นเพื่อให้มีรายละเอียดมากยิ่งขึ้น เนื่องจากบริษัทฯ ตระหนักถึงความสำคัญของสิทธิของผู้ถือหุ้นในการเข้าถึงข้อมูลของบริษัทฯ



3) สิทธิของผู้มีส่วนได้เสีย

บริษัทฯ ได้ให้ความสำคัญต่อสิทธิของผู้มีส่วนได้ทุกกลุ่ม โดยมีรายละเอียดดังนี้

- พนักงาน : บริษัทฯ ได้ปฏิบัติกับพนักงานอย่างเท่าเทียมกัน เป็นธรรม และให้ผลตอบแทนที่เหมาะสม
 - คู่ค้า : บริษัทฯ มีการซื้อสินค้าและบริการจากคู่ค้าเป็นไปตามเงื่อนไขทางการค้า รวมถึงการปฏิบัติตามสัญญาต่อคู่ค้า
 - เจ้าหนี้ : บริษัทฯ ปฏิบัติตามเงื่อนไขการกู้ยืมเงินตามสัญญาตลอดมา
 - ลูกค้า : บริษัทฯ เอาใจใส่และรับผิดชอบต่อลูกค้า ผลิตสินค้าที่มีคุณภาพและมาตรฐานรักษาความลับของลูกค้าและมีหน่วยงานหรือบุคคลที่ทำหน้าที่รับข้อร้องเรียนของลูกค้าเพื่อรีบดำเนินการให้แก่ลูกค้าโดยเร็วที่สุด
 - คู่แข่ง : บริษัทฯ ประพฤติตามกรอบกติกาการแข่งขันที่ดี รักษาบรรทัดฐานของข้อพึงปฏิบัติในการแข่งขัน หลีกเลี่ยงวิธีการไม่สุจริตเพื่อทำลายคู่แข่ง
 - ชุมชน : มีความรับผิดชอบต่อสภาพแวดล้อมของชุมชน และสังคมโดยรวม
- ทั้งนี้บริษัทฯ จะปฏิบัติตามข้อกำหนดของกฎหมายและกฎระเบียบต่างๆ ที่เกี่ยวข้อง เพื่อให้สิทธิของผู้มีส่วนได้เสียเหล่านี้ได้รับการดูแลอย่างดี

4) การประชุมผู้ถือหุ้น

ในการประชุมผู้ถือหุ้นในปี 2545 มีกรรมการเข้าร่วมประชุมทั้งสิ้น 12 คน ซึ่งรวมถึงประธานคณะกรรมการตรวจสอบ โดยประธานในที่ประชุมได้เปิดโอกาสให้ผู้ถือหุ้นมีสิทธิอย่างเท่าเทียมกันในการตรวจสอบการดำเนินงานของบริษัทฯ สอบถามและแสดงความคิดเห็นและข้อเสนอแนะต่างๆ รวมทั้งได้บันทึกประเด็นซักถามและข้อคิดเห็นที่สำคัญไว้ในรายงานการประชุมด้วยแล้ว

5) ภาวะผู้นำและวิสัยทัศน์

- คณะกรรมการได้ให้ความเห็นชอบในการกำหนดทิศทาง เป้าหมาย แผนงานธุรกิจ และงบประมาณของบริษัทฯ ตลอดจนกำกับดูแลให้ฝ่ายจัดการดำเนินการให้เป็นไปตามแผนงานธุรกิจและงบประมาณที่กำหนดไว้อย่างมีประสิทธิภาพและประสิทธิผล เพื่อเพิ่มมูลค่าทางเศรษฐกิจสูงสุดให้แก่กิจการและความมั่นคงสูงสุดให้แก่ผู้ถือหุ้น
- คณะกรรมการได้จัดให้บริษัทฯ มีระบบการควบคุมภายใน การตรวจสอบภายใน และจัดให้มีระบบการบริหารความเสี่ยงที่มีประสิทธิผล รวมทั้งมีการติดตามการดำเนินการในเรื่องดังกล่าวอย่างสม่ำเสมอในการประชุมคณะกรรมการบริษัทฯ เป็นระยะๆ อย่างน้อยไตรมาสละ 1 ครั้ง
- คณะกรรมการเป็นผู้พิจารณาการกำหนดและแยกบทบาทหน้าที่ และความรับผิดชอบระหว่างคณะกรรมการ อนุกรรมการ และฝ่ายจัดการอย่างชัดเจน ดังรายละเอียดในข้อ 9 และข้อ 12 รวมทั้งมีการสื่อสารบทบาท หน้าที่ และความรับผิดชอบดังกล่าวต่อกรรมการ อนุกรรมการ ฝ่ายจัดการและพนักงานของบริษัทฯ อย่างสม่ำเสมอ
- คณะกรรมการกำกับดูแลให้คณะกรรมการบริหารดำเนินการตามนโยบายที่กำหนดไว้ โดยคณะกรรมการบริหารมีอำนาจอนุมัติการการลงทุน และค่าใช้จ่ายต่างๆ ตามงบประมาณที่คณะกรรมการบริษัทฯ อนุมัติแล้ว ทั้งนี้ไม่รวมรายการที่ต้องขอความเห็นชอบจากผู้ถือหุ้นตามข้อกำหนดของสำนักงานคณะกรรมการกำกับหลักทรัพย์และตลาดหลักทรัพย์ (ก.ล.ต.) และตลาดหลักทรัพย์แห่งประเทศไทย

6) ความขัดแย้งทางผลประโยชน์

คณะกรรมการได้ดูแลอย่างรอบคอบเมื่อเกิดรายการที่อาจมีความขัดแย้งทางผลประโยชน์ และดูแลไม่ให้ผู้บริหารและผู้เกี่ยวข้องนำข้อมูลภายในของบริษัทฯ ไปใช้เพื่อประโยชน์ส่วนตน ดังนี้

- คณะกรรมการได้ทราบถึงรายการที่มีความขัดแย้งทางผลประโยชน์และรายการที่เกี่ยวข้องกันตามหลักเกณฑ์ของตลาดหลักทรัพย์แห่งประเทศไทย และได้เปิดเผยรายละเอียดไว้ในรายงานประจำปี(แบบ 56-2)และแบบ 56-1 แล้ว

- การดูแลเรื่องการใช้ข้อมูลภายใน

ก) ได้กำหนดให้ผู้บริหารรายงานการเปลี่ยนแปลงการถือหลักทรัพย์ต่อสำนักงานกำกับหลักทรัพย์และตลาดหลักทรัพย์ตามมาตรา 59 แห่งพระราชบัญญัติหลักทรัพย์และตลาดหลักทรัพย์ พ.ศ. 2535

ข) ห้ามไม่ให้ผู้บริหารหรือพนักงานที่ได้รับทราบข้อมูลภายในเปิดเผยข้อมูลภายในแก่บุคคลภายนอกหรือบุคคลที่ไม่มีหน้าที่เกี่ยวข้อง และไม่ซื้อขายหลักทรัพย์ของบริษัทฯ ในช่วง 1 เดือนก่อนถึงบการเงินเผยแพร่ต่อสาธารณชน

7) จริยธรรมธุรกิจ

บริษัทฯ ได้ออกข้อพึงปฏิบัติเกี่ยวกับจรรยาบรรณของคณะกรรมการ ฝ่ายจัดการ และพนักงานเพื่อให้ผู้ที่เกี่ยวข้องยึดถือเป็นแนวทางในการปฏิบัติหน้าที่ตามภารกิจของบริษัทฯ ด้วยความซื่อสัตย์ สุจริต และเที่ยงธรรม ทั้งการปฏิบัติต่อบริษัทฯ และผู้มีส่วนได้เสียทุกกลุ่ม สาธารณชน และสังคม โดยประกาศให้ผู้ที่เกี่ยวข้องได้รับทราบและติดตามการปฏิบัติตามแนวทางดังกล่าว รวมถึงกำหนดบทลงโทษทางวินัยไว้ด้วย

8) การถ่วงดุลของกรรมการที่ไม่เป็นผู้บริหาร

คณะกรรมการบริษัทฯ มีจำนวน 13 คน ประกอบด้วย กรรมการที่เป็นผู้บริหารจำนวน 5 คน กรรมการที่ไม่ได้เป็นผู้บริหารจำนวน 8 คน (โดยมีตัวแทนของผู้ถือหุ้นรายใหญ่จำนวน 3 คน ซึ่งประกอบด้วยตัวแทนจากบริษัท ปูนซีเมนต์นครหลวง จำกัด (มหาชน) ซึ่งถือหุ้นร้อยละ 43.42 ของหุ้นที่เรียกชำระแล้วจำนวน 2 คน และตัวแทนจากบริษัท บ้านปู จำกัด (มหาชน) ซึ่งถือหุ้นร้อยละ 10.07 ของหุ้นที่ชำระแล้วจำนวน 1 คน) และกรรมการตรวจสอบจำนวน 3 คน

ดังนั้นบริษัทฯ จึงมีกรรมการที่เป็นอิสระทั้งหมด 3 คน คิดเป็นร้อยละ 23.08 ของกรรมการทั้งหมด อย่างไรก็ตามบริษัทฯ จะได้พิจารณาปรับจำนวนกรรมการที่เป็นอิสระให้ไม่น้อยกว่า 1 ใน 3 ของกรรมการทั้งหมดในปีต่อไป

9) การรวมหรือแยกตำแหน่ง

- ประธานกรรมการมีความอิสระ และไม่มีความสัมพันธ์ใดๆ กับฝ่ายบริหาร
- ประธานกรรมการไม่เป็นบุคคลเดียวกันกับประธานเจ้าหน้าที่บริหารหรือกรรมการผู้จัดการ เพื่อแบ่งแยกหน้าที่การกำหนดนโยบายการกำกับดูแลกิจการและการบริหารกิจการประจำ

10) คำตอบแทนกรรมการและผู้บริหาร

- บริษัทฯ ได้กำหนดคำตอบแทนกรรมการไว้อย่างชัดเจนและโปร่งใสโดยคำตอบแทนอยู่ในระดับเดียวกับอุตสาหกรรม และได้ขออนุมัติจากที่ประชุมผู้ถือหุ้นแล้ว กรรมการที่ได้รับมอบหมายให้เป็นกรรมการตรวจสอบได้รับคำตอบแทนเพิ่มตามปริมาณงานที่เพิ่มขึ้น
- คำตอบแทนผู้บริหารเป็นไปตามหลักการและนโยบายที่คณะกรรมการบริษัทกำหนด
- ในปี 2545 บริษัทฯ ได้จ่ายคำตอบแทนต่าง ๆ ให้แก่กรรมการและผู้บริหารตามที่ได้เปิดเผยไว้ในรายงานประจำปี (แบบ 56-2) และแบบ 56-1 แล้ว

11) การประชุมคณะกรรมการ

คณะกรรมการมีกำหนดประชุมปกติเป็นประจำอย่างน้อย 1 ครั้งทุกระยะสองเดือน (ทุกเดือนเว้นเดือนจะมีการประชุม 1 ครั้ง) และมีการประชุมนัดพิเศษเพิ่มเติมตามความจำเป็น โดยมีการกำหนดวาระชัดเจนล่วงหน้า และมีวาระพิจารณาติดตามผลการดำเนินงานเป็นประจำ เลขาธิการบริษัทฯ ได้จัดหนังสือเชิญประชุมพร้อมระเบียบวาระการประชุมและเอกสารก่อนการประชุมล่วงหน้า 7 วัน เพื่อให้คณะกรรมการได้มีเวลาศึกษาข้อมูลอย่างเพียงพอก่อนเข้าร่วมประชุม ปกติการประชุมแต่ละครั้งจะใช้เวลาประมาณ 1-3 ชั่วโมงขึ้นอยู่กับเรื่องที่พิจารณาในที่ประชุมว่าจะมีมากหรือน้อยเพียงใด โดยในปี 2545 ที่ผ่านมากomiteeกรรมการมีการประชุมตามวาระปกติจำนวน 6 ครั้ง และประชุมตามวาระพิเศษ จำนวน 2 ครั้ง รวมทั้งสิ้น 8 ครั้ง โดยกรรมการแต่ละท่านมีการเข้าร่วมประชุมคณะกรรมการบริษัท สรุปได้ดังนี้

รายชื่อกรรมการ	ตำแหน่ง	การเข้าร่วมประชุม (ครั้ง)/การประชุมทั้งหมด (ครั้ง)		
		การประชุมปกติ	การประชุมนัดพิเศษ	รวมทั้งสิ้น
นายสมเกียรติ ลิ้มทรง	ประธานกรรมการ	6/6	1/2	7/8
นายรักษ์ ดันติสุนทร	กรรมการ	5/6	2/2	7/8
นายพอล ไฮเนส ฮูเกน โทเบลอร์	กรรมการ	1/6	0/2	1/8
นายสมหมาย มีทรัพย์หลาก	กรรมการ	6/6	1/2	7/8
นายผดุง เตชะศรีรินทร์	กรรมการ	6/6	2/2	8/8
นายอดุลย์ ตันศิริรัตน์	กรรมการ	5/6	1/2	6/8
นายสุโรจน์ สุภสวัสดิ์กุล	กรรมการ	6/6	2/2	8/8
นายไกรสิทธิ์ ศิริรังษี	กรรมการ	6/6	2/2	8/8
นายอนันต์ ศิริพงศ์	กรรมการ	6/6	1/2	7/8
นายวันชัย โตสมบุญ	กรรมการ	4/6	1/2	5/8
นายวิสิฐ ดันติสุนทร	กรรมการ	4/6	2/2	6/8
นายพิลาศ พันธโกศล	กรรมการ	6/6	2/2	8/8
นายอนันต์ เล้าหเรณู	กรรมการ	6/6	2/2	8/8

หมายเหตุ : นายรักษ์ ดันติสุนทร ได้ขอลาออกจากกรรมการตั้งแต่วันที่ 1 มีนาคม 2546 เป็นต้นไป

ทั้งนี้ได้มีการจัดบันทึกการประชุมเป็นลายลักษณ์อักษร และจัดเก็บรายงานการประชุมที่ผ่านการรับรองจากคณะกรรมการไว้อย่างเป็นระเบียบและครบถ้วนพร้อมจะให้คณะกรรมการและผู้ที่เกี่ยวข้องตรวจสอบได้

12) คณะอนุกรรมการ

คณะกรรมการบริษัทฯ ได้แต่งตั้งคณะอนุกรรมการเพื่อช่วยในการกำกับดูแลกิจการของบริษัทฯ ดังนี้

(ก) คณะกรรมการบริหาร

คณะกรรมการบริหารประกอบด้วยกรรมการจำนวน 5 คน (ดูรายชื่อพร้อมประวัติการศึกษาและประสบการณ์ในหน้าที่ 51 และ 53-55 ประกอบ) ซึ่งคณะกรรมการบริษัทฯ แต่งตั้งให้มีอำนาจหน้าที่และความรับผิดชอบในการบริหารงานปกติประจำวันโดยมีสาระสำคัญสรุปได้ดังนี้

- ควบคุมดูแลและกำกับการบริหารงานปกติประจำวันของบริษัทฯ ให้มีประสิทธิภาพให้เป็นไปตามวัตถุประสงค์และข้อบังคับของบริษัทฯ เพื่อให้เกิดประโยชน์กับบริษัทฯ มากที่สุดทั้งในระยะสั้นและระยะยาว
- จัดทำแผนงาน งบประมาณรายรับ - รายจ่าย บัญชีอัตราค่าจ้างพนักงาน งบประมาณการว่าจ้างพนักงานและงบประมาณการลงทุนประจำปี เสนอต่อคณะกรรมการบริษัทฯ เพื่อพิจารณาอนุมัติเป็นประจำปีทั้งนี้ภายใน 30 วัน ก่อนวันสิ้นปี
- บริหารงานตามนโยบายและแผนงานที่คณะกรรมการบริษัทฯ กำหนดและตามงบประมาณรายรับ - รายจ่ายและงบประมาณการลงทุนที่ได้รับอนุมัติจากคณะกรรมการบริษัทฯ แล้ว
- ให้รายงานผลการปฏิบัติงานให้คณะกรรมการบริษัทฯ ทราบอย่างน้อยไตรมาสละหนึ่งครั้ง
- ปฏิบัติตามกฎหมายที่เกี่ยวข้องกับงานของบริษัทฯ ตลอดจนปฏิบัติตามสัญญาข้อผูกพันที่บริษัทฯ มีต่อหน่วยงานราชการ เจ้าหนี้ และบุคคลภายนอก
- บริหารการเงินตามแผนการเงินที่ได้รับอนุมัติจากคณะกรรมการบริษัทฯ และตามสัญญาข้อผูกพันที่บริษัทฯ มีต่อเจ้าหนี้ทุกราย
- ปฏิบัติการและหรือดำเนินการในเรื่องอื่นใดตามที่คณะกรรมการบริษัทฯ จะมอบหมายเป็นแต่ละเรื่องแต่ละกรณี ๆ ไป

โดยปกติคณะกรรมการบริหารมีการประชุมอย่างน้อยเดือนละ 2 ครั้ง และจะมีการจัดประชุมนัดพิเศษในกรณีที่มีเรื่องสำคัญหรือเรื่องจำเป็นเร่งด่วนเป็นครั้งคราวโดยในรอบปี 2545 มีการประชุมรวมทั้งสิ้น 24 ครั้ง

(ข) คณะกรรมการตรวจสอบ

คณะกรรมการบริษัทฯ ได้แต่งตั้งคณะกรรมการตรวจสอบให้มีอำนาจหน้าที่และความรับผิดชอบตามกฎหมายที่คณะกรรมการบริษัทฯ กำหนดขึ้นโดยมีสาระสำคัญสรุปได้ดังนี้ :-

(1) องค์ประกอบและคุณสมบัติ

คณะกรรมการตรวจสอบมีจำนวนอย่างน้อย 3 คน ประกอบด้วยประธานกรรมการตรวจสอบ 1 คน และกรรมการตรวจสอบอย่างน้อย 2 คน โดยทั้งหมดต้องเป็นกรรมการอิสระและไม่เป็นกรรมการบริหาร และกรรมการอย่างน้อย 1 คน จะต้องมีความรู้ด้านบัญชีการเงิน (ดูรายชื่อพร้อมประวัติการศึกษาและประสบการณ์ในหน้าที่ 51 และ 53-54 ประกอบ) โดยให้คณะกรรมการตรวจสอบแต่งตั้งบุคคลที่เหมาะสมเป็นเลขานุการคณะกรรมการตรวจสอบอีก 1 คน

(2) วาระการดำรงตำแหน่ง

ให้กรรมการตรวจสอบ (รวมทั้งประธานกรรมการตรวจสอบ) มีวาระอยู่ในตำแหน่งคราวละ 2 ปี กรรมการตรวจสอบซึ่งพ้นตำแหน่งตามวาระอาจจะได้รับการแต่งตั้งใหม่ก็ได้

(3) หน้าที่และความรับผิดชอบของคณะกรรมการตรวจสอบ

- สอบทานกระบวนการจัดทำและการเปิดเผยข้อมูลในรายงานทางการเงินของบริษัทฯ ให้มีความถูกต้อง ครบถ้วน และเชื่อถือได้ โดยประสานงานกับผู้สอบบัญชีภายนอก และผู้บริหารที่รับผิดชอบการจัดทำรายงานทางการเงินของบริษัทฯ ทั้งงบไตรมาสและงบประจำปี
- สอบทานให้บริษัทฯ มีระบบการควบคุมภายใน (INTERNAL CONTROL) และการตรวจสอบภายใน (INTERNAL AUDIT) ที่เหมาะสมและมีประสิทธิภาพ
- พิจารณาคัดเลือกและเสนอแต่งตั้งผู้สอบบัญชีของบริษัทฯ พร้อมทั้งเสนอคำตอบแทนผู้สอบบัญชีในแต่ละปี
- สอบทานให้บริษัทฯ ปฏิบัติตามกฎหมายว่าด้วยหลักทรัพย์และตลาดหลักทรัพย์ ข้อกำหนดของตลาดหลักทรัพย์ หรือกฎหมายที่เกี่ยวข้องกับธุรกิจของบริษัทฯ
- พิจารณาการเปิดเผยข้อมูลของบริษัทฯ ในกรณีที่เกิดรายการที่เกี่ยวข้องกันหรือรายการที่อาจมีความขัดแย้งทางผลประโยชน์นี้ให้มีความถูกต้องครบถ้วน
- จัดทำรายงานการ กำกับดูแลกิจการของคณะกรรมการตรวจสอบ โดยเปิดเผยไว้ในรายงานประจำปีของบริษัทฯ ซึ่งรายงานดังกล่าวต้องลงนามโดยประธานกรรมการตรวจสอบ
- ปฏิบัติการอื่นใดตามที่คณะกรรมการของบริษัทฯ มอบหมายด้วยความเห็นชอบของคณะกรรมการตรวจสอบ
- รายงานการดำเนินงานของคณะกรรมการตรวจสอบให้คณะกรรมการบริษัทฯ ทราบเป็นระยะ ๆ อย่างน้อยไตรมาสละ 1 ครั้ง รวมแล้วอย่างน้อยปีละ 4 ครั้ง

คณะกรรมการตรวจสอบมีการประชุมอย่างน้อยเดือนละ 1 ครั้ง โดยในปี 2545 มีการประชุมรวมทั้งสิ้น 13 ครั้ง

(ค) คณะอนุกรรมการกำหนดคำตอบแทน

บริษัทฯ ยังไม่มีแต่งตั้งคณะอนุกรรมการกำหนดคำตอบแทน เนื่องจากบริษัทฯ มีผู้บริหารจำนวนไม่มาก แต่ก็มีกระบวนการพิจารณาคำตอบแทนที่เหมาะสม

13) ระบบการควบคุมและการตรวจสอบภายใน

▪ บริษัทฯ ได้ให้ความสำคัญต่อระบบควบคุมภายในทั้งในระดับบริหาร และระดับปฏิบัติงานที่มีประสิทธิภาพ จึงได้กำหนดหน้าที่ ความรับผิดชอบและอำนาจของผู้ปฏิบัติงานและผู้บริหารไว้เป็นลายลักษณ์อักษรอย่างชัดเจน มีการควบคุมดูแลการใช้ทรัพย์สินของบริษัทฯ ให้เกิดประโยชน์ และมีการแบ่งแยกหน้าที่ผู้ปฏิบัติงานออกจากกัน เพื่อให้เกิดการถ่วงดุลและตรวจสอบระหว่างกันอย่างเหมาะสม โดยบริษัทฯ มีแผนกตรวจสอบทำหน้าที่ตรวจสอบเพื่อให้มั่นใจว่าการปฏิบัติงานหลักและกิจกรรมทางการเงินที่สำคัญของบริษัทฯ ได้ดำเนินการตามแนวทางที่กำหนดและมีประสิทธิภาพ รวมทั้งตรวจสอบการปฏิบัติตามกฎหมายและข้อกำหนดที่เกี่ยวข้อง

▪ คณะกรรมการบริษัทฯ ได้ให้ความสำคัญเกี่ยวกับการบริหารความเสี่ยงเป็นอย่างมาก โดยมีการกำหนดและประเมินความเสี่ยงของกิจการ มีการกำหนดมาตรการป้องกันและจัดการความเสี่ยง ซึ่งรวมถึงความเสี่ยงที่มีผลต่อการดำเนินงานของบริษัทฯ ตามที่ระบุในแบบ 56-1 และมีการกำกับดูแลการปฏิบัติตามกฎหมายและข้อกำหนดที่เกี่ยวข้องอยู่ตลอดเวลา

■ คณะกรรมการบริษัทในการประชุมครั้งที่ 2/2546 เมื่อวันที่ 17 มีนาคม 2546 ซึ่งมีกรรมการตรวจสอบจำนวน 1 คนเข้าร่วมประชุมด้วย (คณะกรรมการตรวจสอบมีจำนวน 3 คน โดยกรรมการตรวจสอบคนหนึ่งเดินทางไปธุรกิจต่างประเทศและกรรมการตรวจสอบอีกคนหนึ่งป่วยกระทันหัน จึงคงเหลือกรรมการตรวจสอบเข้าร่วมประชุมเพียงหนึ่งคน) ได้สอบทานองค์ประกอบของระบบการควบคุมภายในของบริษัท และบริษัทย่อยแล้ว มีความเห็นว่าในปี 2545 ระบบการควบคุมภายในของบริษัท และบริษัทย่อยมีความเพียงพอและเหมาะสม บริษัท มีการกำหนดเป้าหมายการดำเนินธุรกิจที่ชัดเจนและวัดผลได้ มีการตั้งเป้าหมายการปฏิบัติงานและมีการประเมินผลพร้อมทั้งวัดผลอยู่เสมอ มีการจัดโครงสร้างองค์กร เพื่อให้การบริหารงานมีประสิทธิภาพ มีระบบการควบคุมการส่งจ่ายเงินที่รัดกุม มีการจัดเก็บเอกสารประกอบการบันทึกบัญชีไว้ครบถ้วนเป็นหมวดหมู่และชั้นนโยบายบัญชีตามมาตรฐานที่รับรองทั่วไป ฝ่ายจัดการมีความตื่นตัวและให้ความสำคัญกับการป้องกันและการกระจายความเสี่ยงมากขึ้น มีการจัดระบบสารสนเทศที่เหมาะสมและทันการ มีการติดตามดูแลการดำเนินงานของบริษัทย่อยอย่างใกล้ชิดและคอยระมัดระวังให้การดำเนินงานบริษัท และบริษัทย่อยเป็นไปตามกฎหมายและข้อกำหนดของทางการอยู่เสมอ ซึ่งคณะกรรมการตรวจสอบก็มีความเห็นเช่นเดียวกัน

14) รายงานคณะกรรมการ

คณะกรรมการบริษัท เป็นผู้รับผิดชอบต่อการเงินรวมของบริษัทและบริษัทย่อย และสารสนเทศทางการเงินที่ปรากฏในรายงานประจำปี งบการเงินดังกล่าวจัดทำขึ้นตามมาตรฐานการบัญชีที่รับรองทั่วไป โดยเลือกใช้นโยบายบัญชีที่เหมาะสมและถือปฏิบัติอย่างสม่ำเสมอ และใช้ดุลยพินิจอย่างระมัดระวัง และประมาณการที่ดีที่สุดในการจัดทำ รวมทั้งมีการเปิดเผยข้อมูลที่สำคัญอย่างเพียงพอไว้ในหมายเหตุประกอบงบการเงินด้วย

คณะกรรมการได้จัดให้มีการดำรงรักษาไว้ซึ่งระบบควบคุมภายในที่ประสิทธิผล เพื่อให้มั่นใจได้อย่างมีเหตุผลว่าการบันทึกข้อมูลทางบัญชีมีความถูกต้อง ครบถ้วน และเพียงพอที่จะดำรงรักษาไว้ซึ่งทรัพย์สิน และเพื่อให้ทราบจุดอ่อนเพื่อป้องกันไม่ให้เกิดการทุจริตหรือการดำเนินการที่ผิดปกติดังมีสาระสำคัญ

ในการนี้ คณะกรรมการบริษัท ได้แต่งตั้งคณะกรรมการตรวจสอบ ซึ่งประกอบด้วยกรรมการที่ไม่เป็นผู้บริหารเป็นผู้ดูแลรับผิดชอบเกี่ยวกับคุณภาพของรายงานทางการเงินและระบบควบคุมภายใน และความเห็นของคณะกรรมการตรวจสอบ เกี่ยวกับเรื่องนี้ตามที่ปรากฏในรายงานของคณะกรรมการตรวจสอบ ซึ่งแสดงไว้ในรายงานประจำปีแล้ว

15) ความสัมพันธ์กับผู้ลงทุน

คณะกรรมการบริษัท ตระหนักดีว่าข้อมูลของบริษัท ทั้งที่เกี่ยวกับการเงินและที่ไม่ใช่การเงินล้วนมีผลต่อกระบวนการตัดสินใจของผู้ลงทุนและผู้ที่มีส่วนได้ส่วนเสียของบริษัท จึงได้ให้ฝ่ายจัดการของบริษัท ดำเนินการเปิดเผยข้อมูลที่ครบถ้วนตรงต่อความเป็นจริง และเชื่อถือได้อย่างสม่ำเสมอ และทันเวลา ซึ่งฝ่ายจัดการของบริษัท ได้ให้ความสำคัญและยึดถือปฏิบัติมาโดยตลอด พร้อมทั้งได้จัดตั้งแผนกลงทุนสัมพันธ์ (INVESTOR RELATIONS) ขึ้นมาทำหน้าที่ติดต่อสื่อสารกับผู้ลงทุน ผู้ถือหุ้น รวมทั้งนักวิเคราะห์และภาครัฐที่เกี่ยวข้อง ซึ่งผู้ลงทุนสามารถติดต่อทราบข้อมูลบริษัท ได้ที่โทร. 02-253 8080 หรือที่ website : lannar.com หรือที่ e-mail address : lanna@lannar.com

รายการระหว่างกันประจำปี 2545

บุคคลที่มีผลประโยชน์ร่วมและรายการธุรกิจที่เกี่ยวข้องกัน

- ในรอบปี 2545 ไม่มีรายการธุรกิจหรือผลประโยชน์ที่เกี่ยวข้องกันระหว่างบริษัทฯ บริษัทย่อย และบริษัทร่วมกับกรรมการและหรือผู้บริหารแต่อย่างใดทั้งสิ้น
- ในรอบปี 2545 บริษัทฯมีรายการธุรกิจที่สำคัญกับบริษัทหรือนิติบุคคลที่เกี่ยวข้องกันโดยการถือหุ้นและมีกรรมการร่วมกัน รายการดังกล่าวเป็นไปตามเงื่อนไขและเกณฑ์ที่ตกลงร่วมกันตามปกติธุรกิจ ซึ่งสามารถสรุปได้ดังนี้:-

(หน่วย : บาท)

ลำดับ ที่	ชื่อนิติบุคคลและ ความสัมพันธ์เกี่ยวข้อง	ลักษณะของ รายการ	เกิดขึ้นในปี 2545		นโยบาย การกำหนดราคา
			มูลค่าทั้งสิ้น	ยอดคงค้าง ณ 31 ธ.ค. 2545	
1	PT. LANNA HARITA INDONESIA • บริษัท ลานนารีซอร์สเซส จำกัด (มหาชน) ถือหุ้นทางอ้อมในบริษัทนี้ ร้อยละ 63.33 ของทุนจดทะเบียน และมีตัวแทนเป็น กรรมการในบริษัทนี้ 4 คนคือ นายไกรสิทธิ์ ศิริรังษี,นายพิลาศ พันธโกศล, นายอนันต์ เล้าเรณูและนายพงศ์ธร คำเจริญ	ซื้อขายเครื่องจักร	2,225,365.02	-	ใช้ราคาตามบัญชีบวกกำไร ขั้นต้น
		ซื้อขายถ่านหิน	720,137,876.15	46,542,276.-	ใช้ราคาเทียบเคียงกับที่ซื้อ จากบุคคลภายนอก
2	UNITED BULK SHIPPING PTE LTD. • บริษัท ลานนารีซอร์สเซส จำกัด (มหาชน) ถือหุ้นในบริษัทนี้ ร้อยละ 49 ของทุนจด ทะเบียนและมีตัวแทนเป็นกรรมการใน บริษัทนี้ 3 คนคือนายไกรสิทธิ์ ศิริรังษี, นายสุโรจน์ ศุภสวัสดิ์กุลและ นายพิลาศ พันธโกศล	การขนส่งทางทะเล	134,358,633.99	2,461,876.42	ใช้ราคาเทียบเคียงกับราคาค่า ขนส่งที่จ่ายให้บุคคลภายนอก
		ซื้อขายเครื่องจักร	6,380,049.17	-	ใช้ราคาตามบัญชีบวกกำไร ขั้นต้น
3	บริษัท ปูนซีเมนต์นครหลวง จำกัด (มหาชน) • บริษัท ปูนซีเมนต์นครหลวง จำกัด (มหาชน) ถือหุ้นในบริษัท ลานนารีซอร์สเซ ส จำกัด (มหาชน) คิดเป็นร้อยละ 43.42 ของทุนจดทะเบียนและมีตัวแทนเป็น กรรมการบริษัท ลานนารีซอร์สเซส จำกัด (มหาชน) จำนวน 2 คน คือนายพอล ไฮน์ ฮูเกนโทเบลอร์และนายวันชัย โตสมบุญ	ซื้อขายถ่านหิน	791,412,720.31	88,602,589	ใช้ราคาตลาดสำหรับกลุ่ม อุตสาหกรรมเดียวกันและ สำหรับถ่านหินคุณภาพ ใกล้เคียงกัน

ลำดับ ที่	ชื่อนิติบุคคลและ ความสัมพันธ์เกี่ยวข้อง	ลักษณะของ รายการ	เกิดขึ้นในปี 2545		นโยบาย การกำหนดราคา
			มูลค่าทั้งสิ้น	ยอดคงค้าง ณ 31 ธ.ค. 2545	
4	ห้างหุ้นส่วนจำกัด เปรมประชาเอินยิเยีรีง <ul style="list-style-type: none"> นายไกรสิทธิ์ ศิริรังษี หุ่นส่วนผู้จัดการเป็นกรรมการและผู้ถือหุ้นในบริษัท ลานนารีซอร์สเซส จำกัด (มหาชน) คิดเป็นร้อยละ 8.03 ของทุนจดทะเบียน (รวมหุ้นที่ถือในชื่อภรรยาด้วย) 	จ้างเปิดหน้าดิน ขุดถ่านลิกไนต์	217,568,542.71	16,727,872.35	ใช้ราคาเทียบเคียงกับราคาค่า บริการที่จ่ายให้บุคคลภายนอก
		เช่าเครื่องจักร	803,310.90	73,693.84	ใช้ราคาเทียบเคียงกับราคาค่า เช่าที่จ่ายให้บุคคลภายนอก
5	บริษัท บ้านปู จำกัด (มหาชน) <ul style="list-style-type: none"> บริษัท บ้านปู จำกัด (มหาชน) ถือหุ้นในบริษัท ลานนารีซอร์สเซส จำกัด (มหาชน) คิดเป็นร้อยละ 10.07 ของทุนจดทะเบียนและมีนายอนันต์ ศิริพงศ์เป็นตัวแทนดำรงตำแหน่งกรรมการบริษัท ลานนารีซอร์สเซส จำกัด (มหาชน) 	ซื้อขายถ่านหิน	10,353,942.12	-	ใช้ราคากลางสำหรับกลุ่ม อุตสาหกรรมเดียวกันและ สำหรับถ่านหินคุณภาพ ใกล้เคียงกัน
6	Banpu Singapore Pte. Ltd. <ul style="list-style-type: none"> บริษัท บ้านปู จำกัด (มหาชน) ถือหุ้นในบริษัท ลานนารีซอร์สเซส จำกัด (มหาชน) และ Banpu Singapore Pte. Ltd. คิดเป็นร้อยละ 10.07 และ 99.99 ของทุนจดทะเบียนตามลำดับ 	ซื้อขายถ่านหิน	43,104,853.52	-	ใช้ราคากลางสำหรับกลุ่ม อุตสาหกรรมเดียวกันและ สำหรับถ่านหินคุณภาพ ใกล้เคียงกัน
7	Banpu International Ltd. <ul style="list-style-type: none"> บริษัท บ้านปู จำกัด (มหาชน) ถือหุ้นในบริษัท ลานนารีซอร์สเซส จำกัด (มหาชน) และ Banpu International Ltd. คิดเป็นร้อยละ 10.07 และ 99.99 ของทุนจดทะเบียนตามลำดับ 	ซื้อขายถ่านหิน	177,188,425.33	59,527,670.96	ใช้ราคากลางสำหรับกลุ่ม อุตสาหกรรมเดียวกันและ สำหรับถ่านหินคุณภาพ ใกล้เคียงกัน

เหตุผลและความจำเป็นที่ทำให้เกิดรายการระหว่างกันในปี 2545

• บริษัทฯ ได้ขายเครื่องจักรอุปกรณ์ที่ใช้ในการทำเหมืองถ่านหินซึ่งเป็นเครื่องจักรเก่าที่ผ่านการใช้งานมาแล้ว ให้กับ PT. LANNA HARITA INDONESIA เพื่อใช้ในโครงการร่วมทุนทำเหมืองถ่านหินในประเทศอินโดนีเซีย โดยขายในราคาที่สมเหตุสมผลกับสภาพและราคากลางทั่วไป ซึ่งเป็นการดำเนินธุรกิจตามปกติและตามเงื่อนไขการค้าโดยทั่วไปของทั้งสองฝ่าย รายการนี้จะเกิดขึ้นเป็นครั้งคราวตามความเหมาะสมและความจำเป็นในการดำเนินธุรกิจของทั้งสองฝ่าย

- บริษัทฯ ได้ซื้อถ่านหินนำเข้าจาก PT. LANNA HARITA INDONESIA เพื่อนำมาจำหน่ายอีกต่อหนึ่ง โดยกำหนดราคาตามคุณภาพของถ่านหินซึ่งเทียบเคียงกับที่ซื้อจากบุคคลภายนอก ทั้งนี้เป็นการดำเนินธุรกิจตามปกติและตามเงื่อนไขการค้าโดยทั่วไปของทั้งสองฝ่าย โดยผู้มีส่วนจําหน่ายของแต่ละฝ่ายมีความเป็นอิสระต่อกัน เนื่องจากบริษัทฯ ประกอบธุรกิจถ่านหินเป็นธุรกิจหลัก แนวโน้มในการซื้อขายถ่านหินระหว่างกันจึงยังคงมีต่อไปอีกในอนาคต

- บริษัทฯ ได้ว่าจ้าง UNITED BULK SHIPPING PTE LTD ทำการขนส่งถ่านหินนำเข้าจากประเทศอินโดนีเซีย มายังประเทศไทย โดยคิดราคาเทียบเคียงกับราคาค่าขนส่งที่จ่ายให้บุคคลภายนอก ซึ่งเป็นการดำเนินธุรกิจตามปกติและตามเงื่อนไขการค้าโดยทั่วไปของทั้งสองฝ่าย โดยผู้มีส่วนจําหน่ายของแต่ละฝ่ายมีความเป็นอิสระต่อกัน เนื่องจากบริษัทฯ มีนโยบายนำเข้าถ่านหินจากต่างประเทศมาจำหน่ายอย่างต่อเนื่องต่อไปอีกในระยะยาว ดังนั้นแนวโน้มในการว่าจ้างขนส่งถ่านหินระหว่างกันจึงยังคงมีต่อไปอีกในอนาคต

- บริษัทฯ ได้ให้บริษัท UNITED BULK SHIPPING PTE. LTD. จัดจำหน่ายเครื่องจักรอุปกรณ์เก่าซึ่งไม่มีความจำเป็นต้องใช้งาน โดยขายในราคาที่เหมาะสมผลกับสภาพและราคาตลาดทั่วไป ซึ่งเป็นการดำเนินธุรกิจตามปกติ และตามเงื่อนไขการค้าโดยทั่วไป ซึ่งรายการนี้จะเกิดขึ้นเป็นครั้งคราวตามความเหมาะสมและความจำเป็นในการดำเนินธุรกิจของทั้งสองฝ่าย

- บริษัทฯ ได้ขายถ่านหินทั้งที่ผลิตในประเทศและนำเข้าให้กับบริษัท ปูนซีเมนต์นครหลวง จำกัด (มหาชน) ซึ่งเป็นทั้งลูกค้าและผู้ถือหุ้นรายใหญ่ของบริษัทฯ โดยกำหนดราคาขายตามคุณภาพในลักษณะเดียวกันกับที่ขายให้บุคคลภายนอก ซึ่งไม่ต่ำกว่าราคาขายในท้องตลาดโดยผู้มีส่วนจําหน่ายของแต่ละฝ่ายมีความเป็นอิสระต่อกันเนื่องจากบริษัท ปูนซีเมนต์นครหลวง จำกัด (มหาชน) ต้องใช้ถ่านหินเป็นเชื้อเพลิงหลักในการผลิตปูนซีเมนต์ แนวโน้มการซื้อขายถ่านหินระหว่างกันจึงยังคงมีต่อไปอีกในอนาคต

- บริษัทฯ ได้ว่าจ้างห้างหุ้นส่วนจำกัด เปรมประชาเอ็นเนียเนียร์ริง ทำการเปิดหน้าดินและขุดถ่านลิกไนต์ รวมทั้งให้บริการอื่น ๆ ที่เกี่ยวเนื่องกัน ณ เข้มองป่าคา จังหวัดลำพูน เนื่องจากห้างหุ้นส่วนจำกัด เปรมประชาเอ็นเนียเนียร์ริง มีประสบการณ์รวมทั้งมีเครื่องจักรอุปกรณ์และมีบุคลากรที่มีความรู้ ความชำนาญในงานที่ว่าจ้าง โดยอัตราค่าจ้างเป็นอัตราเทียบเคียงกับอัตราค่าบริการที่จ่ายให้บุคคลภายนอกโดยผู้มีส่วนจําหน่ายของแต่ละฝ่ายมีความเป็นอิสระต่อกัน แนวโน้มการทำรายการระหว่างกันยังคงมีต่อเนื่องต่อไปจนกว่าจะหยุดการทำเหมืองถ่านหินบ้านป่าคาในปี 2547

- บริษัทฯ ได้ซื้อถ่านหินจากบริษัท บ้านปู จำกัด (มหาชน) เพื่อนำมาจำหน่ายอีกต่อหนึ่ง โดยกำหนดราคาซื้อตามคุณภาพของถ่านหินซึ่งเปรียบเทียบกับที่ซื้อจากบุคคลภายนอก ทั้งนี้เป็นการดำเนินธุรกิจตามปกติและตามเงื่อนไขการค้าโดยทั่วไปของทั้งสองฝ่าย โดยผู้มีส่วนจําหน่ายของแต่ละฝ่ายมีความเป็นอิสระต่อกัน รายการนี้จะเกิดขึ้นเป็นครั้งคราวตามความเหมาะสมและความจำเป็นในการดำเนินธุรกิจของทั้งสองฝ่าย

- บริษัทฯ ได้ขายถ่านหินนำเข้าให้กับ Banpu Singapore Pte. Ltd. และ Banpu international Limited โดยกำหนดราคาขายตามคุณภาพในลักษณะเดียวกับที่ขายให้บุคคลภายนอก ซึ่งไม่ต่ำกว่าราคาขายในท้องตลาด โดยผู้มีส่วนจําหน่ายของแต่ละฝ่ายมีความเป็นอิสระต่อกันรายการนี้จะเกิดขึ้นเป็นครั้งคราวตามความเหมาะสมและความจำเป็นในการดำเนินธุรกิจของทั้งสองฝ่าย

ความเห็นของกรรมการอิสระเกี่ยวกับรายการระหว่างกัน

วันที่ 17 มีนาคม 2546

67

เสนอ ประธานเจ้าหน้าที่บริหาร
บริษัท ลานนาเรียซอร์สเซส จำกัด (มหาชน)

ตามที่ได้ตรวจสอบรายการระหว่างกันที่เกิดขึ้นระหว่างบริษัท ลานนาเรียซอร์สเซส จำกัด (มหาชน) บริษัทย่อย บริษัทร่วม และบุคคลที่มีผลประโยชน์ร่วมหรือบุคคลที่เกี่ยวข้องกันในปี 2545 สิ้นสุดวันที่ 31 ธันวาคม 2545 นั้น คณะกรรมการตรวจสอบได้ศึกษาและสอบทานเกี่ยวกับรายการระหว่างกันที่เกิดขึ้นระหว่างบริษัท ลานนาเรียซอร์สเซส จำกัด (มหาชน) บริษัทย่อย บริษัทร่วม และบุคคลที่มีผลประโยชน์ร่วม หรือบุคคลที่เกี่ยวข้องกันเฉพาะเพื่อแสดงความคิดเห็นว่าเป็นไปตามราคาตลาด หรือราคาตามสัญญาที่ตกลงกันไว้ ดังต่อไปนี้:-

1. บริษัทฯ ได้ขายเครื่องจักรอุปกรณ์ที่ใช้ในการทำเหมืองถ่านหินซึ่งเป็นเครื่องจักรเก่าที่ผ่านการใช้งานมาแล้ว ให้กับ PT. LANNA HARITA INDONESIA ซึ่งเป็นบริษัทย่อยที่จดทะเบียนในประเทศอินโดนีเซีย เพื่อใช้ในโครงการร่วมทุนทำเหมืองถ่านหินในประเทศอินโดนีเซีย โดยขายในราคาที่สมเหตุสมผลกับสภาพและราคาตลาดทั่วไป

2. บริษัทฯ ได้ซื้อถ่านหินนำเข้าจาก PT. LANNA HARITA INDONESIA ซึ่งเป็นบริษัทย่อยที่จดทะเบียนในประเทศอินโดนีเซีย เพื่อนำมาจำหน่ายอีกต่อหนึ่ง โดยตกลงราคาซื้อขายกันตามคุณภาพของถ่านหินซึ่งเทียบเคียงกับที่ซื้อจากบุคคลภายนอก ทั้งนี้เป็นไปตามเงื่อนไขในสัญญาที่ตกลงกันไว้

3. บริษัทฯ ได้ว่าจ้าง UNITED BULK SHIPPING PTE. LTD. ซึ่งเป็นบริษัทร่วมที่จดทะเบียนในประเทศสิงคโปร์ ให้ทำการขนส่งถ่านหินนำเข้าจากประเทศอินโดนีเซียมายังประเทศไทย โดยคิดราคาเทียบเคียงกับราคาที่จ่ายให้บุคคลภายนอกและอัตราค่าขนส่งในราคาตลาดทั่วไป ทั้งนี้เป็นไปตามเงื่อนไขในสัญญาที่ตกลงกันไว้

4. บริษัทฯ ได้ว่าจ้าง UNITED BULK SHIPPING PTE. LTD. ซึ่งเป็นบริษัทร่วมที่จดทะเบียนในประเทศสิงคโปร์จัดจำหน่ายเครื่องจักรอุปกรณ์เก่าของบริษัทฯ ซึ่งไม่มีความจำเป็นต้องใช้งาน โดยจำหน่ายในราคาที่สมเหตุสมผลกับสภาพและราคาตลาดทั่วไป

5. บริษัทฯ ได้ขายถ่านหินทั้งที่ผลิตในประเทศและนำเข้าจากต่างประเทศให้กับบริษัท ปูนซีเมนต์นครหลวง จำกัด (มหาชน) ซึ่งเป็นทั้งลูกค้าและผู้ถือหุ้นรายใหญ่ของบริษัทฯ โดยได้ตกลงราคาซื้อขายถ่านหินตามคุณภาพในลักษณะเดียวกันกับที่ขายให้กับลูกค้าหรือบุคคลภายนอกอื่นในราคาท้องตลาดทั่วไป ทั้งนี้เป็นไปตามเงื่อนไขในสัญญาที่ตกลงกันไว้

6. บริษัทฯ ได้ว่าจ้างห้างหุ้นส่วนจำกัด เปรมประชาเอ็นยีเนียริ่ง ทำการเปิดหน้าดินและขุดถ่านลิกไนต์ รวมทั้งให้บริการอื่นๆ ที่เกี่ยวข้องกัน ณ เหมืองปากา จังหวัดลำพูน ในอัตราค่าจ้างที่ไม่สูงไปกว่าราคาในท้องตลาดทั่วไป ทั้งนี้เป็นไปตามเงื่อนไขในสัญญาที่ตกลงกันไว้

7. บริษัทฯ ได้ซื้อถ่านหินจากบริษัท บ้านปู จำกัด (มหาชน) ซึ่งเป็นผู้ถือหุ้นรายใหญ่ของบริษัทฯ เพื่อนำมาจำหน่ายอีกต่อหนึ่ง โดยกำหนดราคาซื้อตามคุณภาพของถ่านหินซึ่งเปรียบเทียบกับที่ซื้อจากบุคคลภายนอก ทั้งนี้เป็นไปตามเงื่อนไขในสัญญาที่ตกลงกันไว้

8. บริษัทฯ ได้ขายถ่านหินนำเข้าให้กับ BANPU SINGAPORE PTE.LTD. และ BANPU INTERNATIONAL ซึ่งเป็นบริษัทย่อยของบริษัท บ้านปู จำกัด (มหาชน) ที่เป็นผู้ถือหุ้นรายใหญ่ของบริษัทฯ โดยกำหนดราคาขายตามคุณภาพของถ่านหินซึ่งเปรียบเทียบกับที่ขายให้บุคคลภายนอก ทั้งนี้เป็นไปตามเงื่อนไขในสัญญาที่ตกลงกันไว้

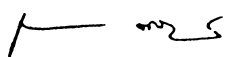

(นายอดุลย์ ตันชารัตน์)

กรรมการตรวจสอบ

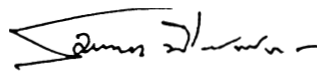

(นายสมหมาย มีทรัพย์หลาก)

กรรมการตรวจสอบ

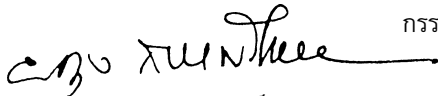

(นายผดุง เตชะศรีรินทร์)

ประธานคณะกรรมการตรวจสอบ

บริษัท ลานนา รีซอร์สเซส จำกัด (มหาชน)
888/99 ชั้น 9 อาคารมหาทุนพลาซ่า ถนนเพลินจิต
แขวงลุมพินี เขตปทุมวัน กรุงเทพฯ 10330
โทร. 0-2253-8080 โทรสาร 0-2253-6822, 0-2253-5014

LANNA RESOURCES Public Company Limited
888/99, MAHATUN PLAZA BUILDING, 9th FLOOR, PLOENCHIT ROAD,
LUMPINI, PATHUMWAN, BANGKOK 10330
TEL.: 0-2253-8080 FAX: 0-2253-6822, 0-2253-5014
Email: lanna@lannaR.com