



รายงาน
ประจำปี
2559

บริษัท ลานนารีซอร์สเซส จำกัด (มหาชน)

ปวงข้าพระพุทธเจ้า ขออ่อนเกล้าอ่อนกระหม่อม
รำลึกในพระมหากรุณาธิคุณหาที่สุดมิได้

ข้าพระพุทธเจ้า บริษัท ลานนาวิซอร์สซิส จำกัด (มหาชน)



[Signature]
6.11.2017 PM 2557

สารบัญ

รายงานของคณะกรรมการต่อผู้ถือหุ้น	1
คณะกรรมการบริษัทฯ	3
ข้อมูลทั่วไปและข้อมูลสำคัญอื่น	6
การลงทุนในบริษัทย่อยและบริษัทร่วม	7
ผู้ถือหุ้น	10
นโยบายการจ่ายเงินปันผล	12
นโยบายและภาพรวมการประกอบธุรกิจ	13
วิสัยทัศน์ คุณค่า พันธกิจ วัฒนธรรมองค์กร	14
ลักษณะการประกอบธุรกิจ	16
การประกอบธุรกิจถ่านหิน	18
การประกอบธุรกิจเอทานอลเป็นเชื้อเพลิง	20
ข้อมูลทางการเงินที่สำคัญ	22
ปัจจัยความเสี่ยง	23
รายงานความรับผิดชอบของคณะกรรมการต่อรายงานทางการเงิน	28
รายงานของผู้สอบบัญชีและงบการเงิน	29
วิเคราะห์ฐานะทางการเงินและผลการดำเนินงาน	109
ความรับผิดชอบต่อสังคม	116
โครงสร้างการจัดการ	126
รายงานคณะกรรมการตรวจสอบ	135
รายงานคณะกรรมการบริหารความเสี่ยง	138
รายงานคณะกรรมการสรรหาและกำหนดค่าตอบแทน	141
รายงานคณะกรรมการกำกับดูแลกิจการ	143
การควบคุมภายในและการบริหารความเสี่ยง	172
การกำกับดูแลกิจการ	174
ค่าตอบแทนผู้สอบบัญชี	182
รายการระหว่างกัน	195

รายงานของคณะกรรมการต่อผู้ถือหุ้น

ข้าพเจ้าในนามคณะกรรมการบริษัท ลานนาธิซอร์สเซส จำกัด (มหาชน) ขอเรียนให้ท่านผู้ถือหุ้นทราบถึงฐานะการเงินและผลการดำเนินงานของบริษัทฯ และบริษัทย่อยในรอบปี 2559 ที่ผ่านมา ซึ่งนับว่ายังมีรายได้และกำไรสุทธิอยู่ในเกณฑ์ที่น่าพอใจ แม้เศรษฐกิจโลกเติบโตต่ำกว่าที่คาดการณ์ไว้และราคาถ่านหินซึ่งเป็นธุรกิจหลักยังทรงตัวอยู่ในระดับต่ำในช่วงครึ่งแรกของปี 2559 กอปรกับเอทานอลซึ่งเป็นธุรกิจรอง ก็มีราคาขายที่ลดต่ำลง ตามราคาน้ำมันเชื้อเพลิงในตลาดโลกที่ทรงตัวอยู่ในระดับต่ำอย่างต่อเนื่องในรอบปี 2559 ที่ผ่านมา แต่บริษัทฯ และบริษัทย่อย ได้พยายามลดต้นทุนและค่าใช้จ่ายต่างๆ รวมทั้งเลือก Product Mix ที่เหมาะสมสอดคล้องกับสภาวะตลาด เพื่อให้สามารถขายได้ในราคาที่เพิ่มสูงขึ้นและมีกำไรที่ดี โดยงบการเงินรวมของบริษัทฯและบริษัทย่อยมีรายได้ทั้งสิ้น 8,814.17 ล้านบาทและมีกำไรสุทธิ 271.45 ล้านบาท คิดเป็นกำไรสุทธิหุ้นละ 0.52 บาท เมื่อเปรียบเทียบกับปี 2558 มีรายได้ลดลง 1,367.99 ล้านบาทหรือลดลงร้อยละ 13.44 และมีกำไรสุทธิลดลง 38.16 ล้านบาท หรือลดลงร้อยละ 12.33 โดยมีสัดส่วนรายได้จากการขายถ่านหินและเอทานอลร้อยละ 72.56 และ 27.44 คิดเป็นสัดส่วนกำไรสุทธิจากธุรกิจถ่านหินและธุรกิจเอทานอลร้อยละ 66.54 และ 33.46 ตามลำดับ

การประกอบธุรกิจถ่านหินซึ่งเป็นธุรกิจหลักในปี 2559 มีรายได้ทั้งสิ้น 6,346.48 ล้านบาท ลดลงจากปีก่อน 1,203.53 ล้านบาทหรือลดลงร้อยละ 15.94 และมีกำไรสุทธิ 235.45 ล้านบาท เพิ่มขึ้นจากปีก่อน 21.86 ล้านบาท หรือเพิ่มขึ้นร้อยละ 10.23 โดยมีปริมาณการขายถ่านหินลดลงร้อยละ 7.94 และราคาขายถ่านหินโดยเฉลี่ยลดลงร้อยละ 8.69 แม้ราคาถ่านหินในตลาดโลกจะเริ่มปรับตัวเพิ่มสูงขึ้นในช่วงครึ่งหลังของปี 2559 แต่ยังไม่ส่งผลต่อการดำเนินงานมากนัก เนื่องจากบริษัทฯ ได้ทำสัญญาขายถ่านหินล่วงหน้าไปบางส่วนแล้วตั้งแต่ช่วงต้นปี 2559 โดยบริษัทฯ มีสัมปทานเหมืองถ่านหินในประเทศอินโดนีเซียที่เปิดดำเนินการแล้วสองแห่ง ขนาดกำลังการผลิตถ่านหินรวมทั้งสิ้นประมาณ 6 ล้านตันต่อปีโดยสัมปทานเหมืองถ่านหินแห่งที่ 1 ยังมีอายุคงเหลืออีก 14 ปี และแห่งที่ 2 ยังมีอายุคงเหลืออีก 22 ปี และกำลังพิจารณาขยายการลงทุนไปในธุรกิจโรงไฟฟ้าพลังงานถ่านหิน (Coal-Fired Power Plant Projects) ทั้งในประเทศไทยและประเทศอินโดนีเซีย โดยได้จัดตั้งบริษัท ลานนาพาเวอร์จินเนอร์ชั่น จำกัด ในปี 2559 ซึ่งเป็นบริษัทย่อยที่บริษัทฯ ถือหุ้นอยู่ร้อยละ 100 ของทุนจดทะเบียนที่ชำระแล้ว เพื่อเตรียมการลงทุนในธุรกิจโรงไฟฟ้าดังกล่าว ซึ่งบริษัทฯ และบริษัทย่อยมีศักยภาพที่จะเข้าไปลงทุนในโครงการดังกล่าวได้เนื่องจากมีแหล่งสัมปทานเหมืองถ่านหินเป็นของตนเองและกำลังเจรจาหาผู้ลงทุนเข้าไปลงทุนในแหล่งสัมปทานเหมืองถ่านหินแห่งใหม่เพิ่มเติมอยู่ตลอดเวลา ซึ่งนอกจากจะสามารถเพิ่มศักยภาพด้านการผลิตและจำหน่ายถ่านหินให้เพิ่มมากขึ้นแล้ว ยังได้รับผลตอบแทนจากการลงทุนในโรงไฟฟ้าดังกล่าวซึ่งจะสร้างรายได้และกำไรให้เพิ่มมากขึ้นได้ในอนาคต โดยจะรายงานความคืบหน้าให้ท่านผู้ถือหุ้นทราบต่อไปเมื่อมีความชัดเจนแล้ว

การประกอบธุรกิจเอทานอลเพื่อใช้เป็นเชื้อเพลิงซึ่งเป็นธุรกิจรองในปี 2559 มีรายได้ทั้งสิ้น 2,415.08 ล้านบาท ลดลงจากปีก่อน 185.24 ล้านบาทหรือลดลงร้อยละ 7.12 และมีกำไรสุทธิ 178.10 ล้านบาท ลดลงจากปีก่อน 66.17 ล้านบาท หรือลดลงร้อยละ 27.09 โดยมีปริมาณการขายเอทานอลเพิ่มขึ้นร้อยละ 1.54 แต่ราคาขายเอทานอลโดยเฉลี่ยลดลงร้อยละ 8.54 โดยมีโรงงานผลิตเอทานอลเพื่อใช้เป็นเชื้อเพลิงอยู่ 2 สายการผลิตตั้งอยู่ที่อำเภอต่างช้าง จังหวัดสุพรรณบุรี ขนาดกำลังการผลิตเอทานอลรวมทั้งสิ้น 350,000 ลิตรต่อวัน โดยใช้กากน้ำตาลและมันสำปะหลังเป็นวัตถุดิบหลัก ทั้งสองสายการผลิตดังกล่าวได้รับสิทธิประโยชน์พิเศษตามพระราชบัญญัติส่งเสริมการลงทุน พ.ศ. 2520 และกำลังพิจารณาขยายการลงทุนในโรงงานผลิตเอทานอลเพื่อใช้เป็นเชื้อเพลิงสายการผลิตที่ 3 ขนาด 200,000 ลิตรต่อวัน รวมทั้งศึกษาความเป็นไปได้ในการขยายธุรกิจไปยังอุตสาหกรรมต่อเนื่องซึ่งเป็นอนุพันธ์ของเอทานอลที่มีมูลค่าเพิ่มที่สูงขึ้น ซึ่งจะเพิ่มศักยภาพในการสร้างรายได้และกำไรที่ดีในอนาคต โดยจะรายงานให้ท่านผู้ถือหุ้นทราบต่อไปเมื่อมีความชัดเจนแล้ว

ส่วนฐานะการเงินและสภาพคล่องโดยรวมนับว่าอยู่ในเกณฑ์ที่ดีมาก โดยมีอัตราส่วนสินทรัพย์หมุนเวียนต่อหนี้สินหมุนเวียน (Current Ratio) เท่ากับ 1.99 เท่า แต่มีสัดส่วนหนี้สินรวมต่อสินทรัพย์รวมเพียงร้อยละ 31.93 และมีสัดส่วนหนี้สินรวมต่อส่วนของผู้ถือหุ้นรวมเพียงร้อยละ 46.92 เท่านั้น

บริษัทฯ ได้ดำเนินการธุรกิจควบคู่ไปกับการรับผิดชอบต่อสังคม (Corporate Social Responsibility) โดยมีเป้าหมายที่จะมุ่งเน้นการพัฒนาที่ยั่งยืนและมั่นคงในระยะยาว โดยศูนย์จำหน่ายถ่านหินอยุธยา ซึ่งเป็นสถานประกอบการในประเทศก็ได้ดูแลชุมชน สังคม และสิ่งแวดล้อมจนได้ใบรับรองอุตสาหกรรมสีเขียว ระดับที่ 3 ระบบสีเขียว (Green System) จากกระทรวงอุตสาหกรรมและได้รับรางวัลชมเชยประเภททำเรือและคลังสินค้าที่ลดการปล่อยมลพิษดีเด่นจากจังหวัดพระนครศรีอยุธยาในปี 2559 ส่วนบริษัทย่อยที่ประกอบธุรกิจท่าเหมืองถ่านหินในประเทศอินโดนีเซียทั้งสองแห่งก็ได้รับรางวัลดีเด่นด้านสิ่งแวดล้อมในปี 2559 เนื่องจากสามารถบริหารจัดการสิ่งแวดล้อมได้ดีตามข้อกำหนดของกฎหมาย นอกจากนี้บริษัทฯ ยังให้ความสำคัญกับการต่อต้านทุจริตคอร์รัปชันโดยได้ประกาศเจตนารมณ์ และได้การรับรองให้เป็นสมาชิกโครงการแนวร่วมปฏิบัติของภาคเอกชนไทยในการต่อต้านการทุจริตคอร์รัปชัน (Thailand's Private Sector Collective Action Coalition Against Corruption) มาตั้งแต่ปี 2558

คณะกรรมการบริษัทฯ พยายามบริหารงานและแก้ไขปัญหาที่เกิดขึ้นอย่างรอบคอบและระมัดระวังโดยยึดหลักการกำกับดูแลกิจการที่ดี (Good Corporate Governance) มีการบริหารจัดการความเสี่ยงด้วยความรอบคอบและระมัดระวังอย่างรอบด้านมาอย่างต่อเนื่องโดยสม่ำเสมอ ซึ่งทำให้บริษัทฯ สามารถผ่านพ้นอุปสรรคและมีผลการดำเนินงานที่ดี และสามารถจ่ายเงินปันผลให้ผู้ถือหุ้นได้ในเกณฑ์ที่ดีมาโดยตลอด ทั้งนี้คณะกรรมการบริษัทฯ จะพิจารณาขยายการลงทุนในธุรกิจของบริษัทฯ และบริษัทย่อยต่อไปอย่างต่อเนื่องในอนาคตเพื่อให้กิจการของบริษัทฯ และบริษัทย่อย เติบโตต่อไปอย่างยั่งยืนและมั่นคงในระยะยาว



นายสมเกียรติ ลิ้มทอง

ประธานกรรมการ

คณะกรรมการ

บริษัท ลานหารีซอร์สเซส จำกัด (มหาชน)



นายสมเกียรติ ลิ้มทอง
ประธานกรรมการ



นายพอล ไฮน์ธ์ ฮูเกนโทเบลอร์
กรรมการ



นายวันชัย โตสมบุญ
กรรมการ



นายติวะ มหาสันทนะ
กรรมการ



นายธัญญ์ ตันติสุนทร
กรรมการ



นายไกรสิทธิ์ ศิริรังษี
กรรมการ



นายสุโรจน์ ศุภสวัสดิ์กุล
กรรมการ



นายวิสิฐ ตันติสุนทร
กรรมการ



นายสีหศักดิ์ อารีราชการัญญ์
กรรมการ/ประธานเจ้าหน้าที่บริหาร



นายอหันท เล้าหเรณู
กรรมการ



นายผดุง เตชะศรีนทร์
กรรมการอิสระ/ประธานกรรมการตรวจสอบ



นายอดุลย์ ตัณฑรัตน์
กรรมการอิสระ/กรรมการตรวจสอบ



นางดวงกมล สุชาโต
กรรมการอิสระ/กรรมการตรวจสอบ



นายเอกสิทธิ์ จิรายุวนนท์
กรรมการอิสระ

ข้อมูลทั่วไปและข้อมูลสำคัญอื่น

ความเป็นมา : บริษัท ลานนาร์ชอร์สเชส จำกัด (มหาชน) เดิมชื่อ บริษัท ลานนาลีกไนต์ จำกัด (มหาชน) ทะเบียนเลขที่ 0107535000397 (เดิมเลขที่ บมจ. 72) ได้จดทะเบียนจัดตั้งบริษัทจำกัดเมื่อวันที่ 4 ตุลาคม 2528 และได้จดทะเบียนแปรสภาพเป็นบริษัทมหาชนจำกัดเมื่อวันที่ 29 ธันวาคม 2535 โดยได้รับอนุญาตเป็นบริษัทจดทะเบียนให้นำหุ้นสามัญเข้าซื้อขายในตลาดหลักทรัพย์แห่งประเทศไทยเมื่อวันที่ 12 กรกฎาคม 2537 โดยถูกจัดให้อยู่ในกลุ่มทรัพยากร หมวดพลังงานและสาธารณูปโภค และเมื่อวันที่ 17 พฤษภาคม 2544 ได้จดทะเบียนเปลี่ยนชื่อบริษัทใหม่เป็นบริษัท ลานนาร์ชอร์สเชส จำกัด (มหาชน)

สำนักงานใหญ่ : 888/99 ชั้น 9 อาคารมหาทุนพลาซ่า ถนนเพลินจิต แขวงลุมพินี เขตปทุมวัน กรุงเทพมหานคร 10330
โทร. 0-2253-8080, 0-2253-6820 โทรสาร 0-2253-6822, 0-2253-5014 **Website :** www.lannar.com
Email Address : lanna@lannar.com

สำนักงานสาขา : ศูนย์จำหน่ายถ่านหินอุรยา เลขที่ 108 หมู่ที่ 1 ตำบลคลองสะแก อำเภอนครหลวง จังหวัดพระนครศรีอยุธยา
โทร. 035-724158 โทรสาร 035-724158

ประเภทธุรกิจ : บริษัทฯ ประกอบธุรกิจ 2 ประเภท ดังนี้

- (1) **SOLID FUEL :** ประกอบธุรกิจผลิตและจำหน่ายถ่านหินทั้งในประเทศและต่างประเทศเป็นธุรกิจหลัก
- (2) **LIQUID BIO-FUEL :** ประกอบธุรกิจผลิตและจำหน่ายเอทานอลเพื่อใช้เป็นเชื้อเพลิงสำหรับรถยนต์โดยทั่วไปเป็นธุรกิจรอง

ทุนจดทะเบียนและทุนที่เรียกชำระแล้ว : บริษัทฯ มีทุนจดทะเบียนเป็นหุ้นสามัญจำนวน 524,999,679 หุ้น มูลค่าหุ้นที่ตราไว้หุ้นละ 1.- บาท คิดเป็นมูลค่าทั้งสิ้น 524,999,679 บาท ซึ่งได้เรียกชำระเต็มมูลค่าแล้ว

นายทะเบียนหุ้น : บริษัทศูนย์รับฝากหลักทรัพย์ (ประเทศไทย) จำกัด ตั้งอยู่เลขที่ 93 อาคารตลาดหลักทรัพย์แห่งประเทศไทย ถนนรัชดาภิเษก เขตดินแดง กรุงเทพมหานคร 10400 โทร. 02-009 9999 โทรสาร 02-009 9991

ผู้สอบบัญชี : นางสาวฝน อินทร์แก้ว ผู้สอบบัญชีรับอนุญาตทะเบียน เลขที่ 4434 หรือนายวิชาดี โลกศกระวี ผู้สอบบัญชีรับอนุญาตทะเบียนเลขที่ 4451 หรือนางสาวศิริวรรณ สุรเทพินทร์ ผู้สอบบัญชีรับอนุญาตทะเบียนเลขที่ 4604 แห่งบริษัทสำนักงาน อีวาย จำกัด ตั้งอยู่เลขที่ 193/136-137 ถนนรัชดาภิเษก คลองเตย กรุงเทพมหานคร 10110 โทร. 0-2264-9090 โทรสาร 0-2264-0789-90

ที่ปรึกษากฎหมาย : บริษัท สำนักงานกฎหมาย ธรรมนิติ จำกัด ตั้งอยู่เลขที่ 2/4 อาคารนายเลิศทาวเวอร์ ถนนวิทยุ แขวงลุมพินี เขตปทุมวัน กรุงเทพมหานคร 10330 โทร. 0-2252-1260 โทรสาร 0-2252-1104

ผู้ลงทุนสามารถศึกษาข้อมูลของบริษัทฯ เพิ่มเติมได้จากแบบแสดงรายการข้อมูลประจำปี 2559 (แบบ 56-1) ที่แสดงไว้ในเว็บไซต์ของบริษัทฯ (www.lannar.com)

การลงทุนในบริษัทย่อยและบริษัทร่วม

บริษัทฯ มีการลงทุนในบริษัทย่อยซึ่งถือหุ้นทั้งทางตรงและทางอ้อมในสัดส่วนที่เกินกว่าร้อยละ 50 ของทุนที่ชำระแล้วจำนวน 5 บริษัท และลงทุนในบริษัทร่วมซึ่งถือหุ้นทางตรงในสัดส่วนที่ต่ำกว่าร้อยละ 50 ของทุนที่ชำระแล้วจำนวน 1 บริษัท โดยมีโครงสร้างการลงทุนในบริษัทย่อยและบริษัทร่วม ณ วันที่ 31 ธันวาคม 2559 ดังนี้

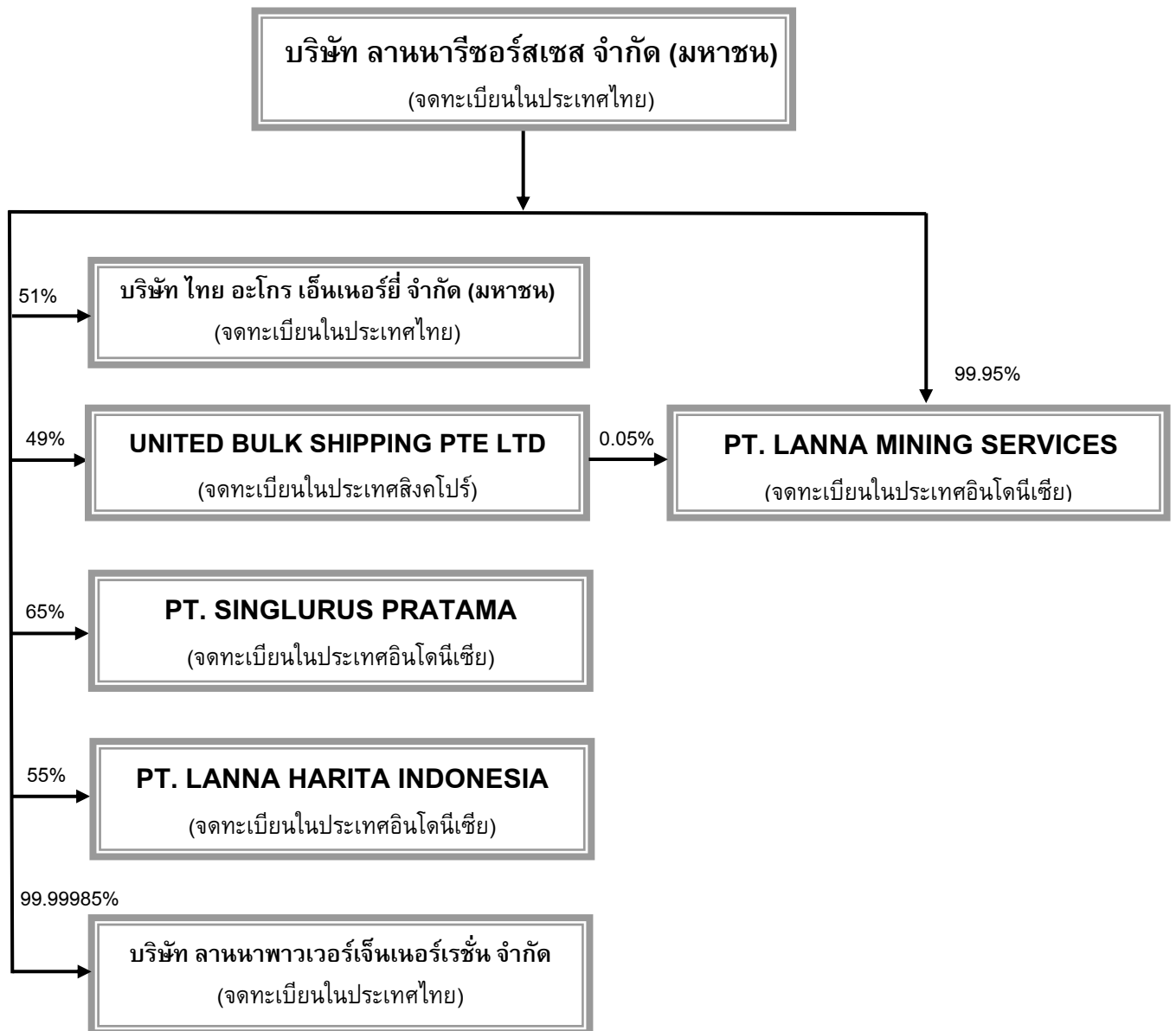

หมายเหตุ : สัดส่วนการถือหุ้นในแต่ละบริษัทดังกล่าวในตารางข้างต้นนั้นเป็นหุ้นที่มีสิทธิออกเสียงทั้งหมด โดยไม่มีข้อจำกัดใดๆ ทั้งสิ้น

บริษัท ไทย อะโกร เอ็นเนอร์ยี่ จำกัด (มหาชน) (จดทะเบียนในประเทศไทย)

สถานที่ตั้ง	: 888/114 อาคารมหาทุนพลาซ่า ชั้น 11 ถนนเพลินจิต แขวงลุมพินี เขตปทุมวัน กรุงเทพมหานคร 10330 โทร : 02-627-3890-94 โทรสาร : 02-627-3888-89
ประเภทธุรกิจ	: เป็นบริษัทจดทะเบียนในตลาดหลักทรัพย์แห่งประเทศไทยที่ประกอบธุรกิจผลิตและจำหน่ายเอทานอล (แอลกอฮอล์บริสุทธิ์ 99.5% โดยปริมาตร) เพื่อใช้เป็นเชื้อเพลิง ทั้งนี้เอทานอลเป็นเชื้อเพลิงที่สะอาดใช้ในอัตราส่วนผสม 10%, 20% และ 85% เป็นน้ำมันแก๊สโซฮอล์ E10, E20 หรือ E85 ที่ใช้เป็นเชื้อเพลิงสำหรับรถยนต์โดยทั่วไป
ทุนจดทะเบียน	: หุ้นสามัญ 1,000,000,000 หุ้น มูลค่าหุ้นละ 1.- บาท เป็นเงิน 1,000,000,000.- บาท
ทุนที่ชำระแล้ว	: หุ้นสามัญ 1,000,000,000 หุ้น มูลค่าหุ้นละ 1.- บาท เป็นเงิน 1,000,000,000.- บาท
การถือหุ้นของบริษัทฯ	: หุ้นสามัญ 510,000,000 หุ้น มูลค่าหุ้นละ 1.-บาท เป็นเงิน 510,000,000.- บาท
สัดส่วนการถือหุ้น	: คิดเป็นสัดส่วนการถือหุ้นทางตรงร้อยละ 51 ของทุนที่ชำระแล้ว

PT. LANNA MINING SERVICES (จดทะเบียนในประเทศอินโดนีเซีย)

สถานที่ตั้ง	: KAWASAN BISNIS GRANADHA 8 th FLOOR JL. JEND SUDIRMAN KAV.50 JAKARTA 12930 INDONESIA TEL : 62 (21) 2553-9313 FAX : 62 (21) 2553-9314
ประเภทธุรกิจ	: ซื้อขายถ่านหิน
ทุนจดทะเบียน	: หุ้นสามัญ 21,000 หุ้น มูลค่าหุ้นละ 100 ดอลลาร์สหรัฐอเมริกา เป็นเงิน 2,100,000 ดอลลาร์สหรัฐอเมริกา
ทุนที่ชำระแล้ว	: หุ้นสามัญ 21,000 หุ้น มูลค่าหุ้นละ 100 ดอลลาร์สหรัฐอเมริกา เป็นเงิน 2,100,000 ดอลลาร์สหรัฐอเมริกา
การถือหุ้นของบริษัทฯ	: หุ้นสามัญ 20,990 หุ้น มูลค่าหุ้นละ 100 ดอลลาร์สหรัฐอเมริกา เป็นเงิน 2,099,900 ดอลลาร์สหรัฐอเมริกา คิดเป็น
สัดส่วนการถือหุ้น	: สัดส่วนการถือหุ้นทางตรงและทางอ้อมร้อยละ 99.975 ของทุนที่ชำระแล้ว

PT. SINGLURUS PRATAMA (จดทะเบียนในประเทศอินโดนีเซีย)

สถานที่ตั้ง	: KAWASAN BISNIS GRANADHA 8 th FLOOR UNIT 003 JL. JEND SUDIRMAN KAV.50 JAKARTA 12930 INDONESIA TEL : 62 (21) 2553-5036 FAX : 62 (21) 2553-9821
ประเภทธุรกิจ	: ผลิตและจำหน่ายถ่านหิน
ทุนจดทะเบียน	: หุ้นสามัญ 7,950 หุ้นมูลค่าหุ้นละ 1,000,000 รูเปียะห์อินโดนีเซีย เป็นเงิน 7,950,000,000 รูเปียะห์อินโดนีเซีย
ทุนที่ชำระแล้ว	: หุ้นสามัญ 7,950 หุ้นมูลค่าหุ้นละ 1,000,000 รูเปียะห์อินโดนีเซีย เป็นเงิน 7,950,000,000 รูเปียะห์อินโดนีเซีย
การถือหุ้นของบริษัทฯ	: หุ้นสามัญ 5,168 หุ้นมูลค่าหุ้นละ 1,000,000 รูเปียะห์อินโดนีเซีย เป็นเงิน 5,168,000,000 รูเปียะห์อินโดนีเซีย
สัดส่วนการถือหุ้น	: คิดเป็นสัดส่วนการถือหุ้นทางตรงร้อยละ 65 ของทุนที่ชำระแล้ว

PT. LANNA HARITA INDONESIA (จดทะเบียนในประเทศอินโดนีเซีย)

- สถานที่ตั้ง : KAWASAN BISNIS GRANADHA 8th FLOOR
JL. JEND SUDIRMAN KAV.50 JAKARTA 12930 INDONESIA
TEL : 62 (21) 2553-9313 FAX : 62 (21) 2553-9314
- ประเภทธุรกิจ : ผลิตและจำหน่ายถ่านหิน
- ทุนจดทะเบียน : หุ้นสามัญ 10,500 หุ้น มูลค่าหุ้นละ 1,000 ดอลลาร์สหรัฐอเมริกา
เป็นเงิน 10,500,000 ดอลลาร์สหรัฐอเมริกา
- ทุนที่ชำระแล้ว : หุ้นสามัญ 8,000 หุ้น มูลค่าหุ้นละ 1,000 ดอลลาร์สหรัฐอเมริกา
เป็นเงิน 8,000,000 ดอลลาร์สหรัฐอเมริกา
- การถือหุ้นของบริษัทฯ : หุ้นสามัญ 4,400 หุ้น มูลค่าหุ้นละ 1,000 ดอลลาร์สหรัฐอเมริกา
เป็นเงิน 4,400,000 ดอลลาร์สหรัฐอเมริกา
- สัดส่วนการถือหุ้น : คิดเป็นสัดส่วนการถือหุ้นทางตรงร้อยละ 55 ของทุนที่ชำระแล้ว

UNITED BULK SHIPPING PTE. LTD. (จดทะเบียนในประเทศสิงคโปร์)

- สถานที่ตั้ง : 7 TEMASEK BOULEVARD #16-01 SUNTEC TOWER ONE
SINGAPORE 038987 TEL : (65) 6305-7368 FAX : (65) 6238-1301
- ประเภทธุรกิจ : ขนส่งสินค้าทางทะเล
- ทุนจดทะเบียน : หุ้นสามัญ 1,000,000 หุ้น มูลค่าหุ้นละ 0.71429 ดอลลาร์สหรัฐอเมริกา
เป็นเงิน 714,290 ดอลลาร์สหรัฐอเมริกา
- ทุนที่ชำระแล้ว : หุ้นสามัญ 100,000 หุ้น มูลค่าหุ้นละ 0.71429 ดอลลาร์สหรัฐอเมริกา
เป็นเงิน 71,429 ดอลลาร์สหรัฐอเมริกา
- การถือหุ้นของบริษัทฯ : หุ้นสามัญ 49,000 หุ้น มูลค่าหุ้นละ 0.71429 ดอลลาร์สหรัฐอเมริกา
เป็นเงิน 35,000 ดอลลาร์สหรัฐอเมริกา
- สัดส่วนการถือหุ้น : คิดเป็นสัดส่วนการถือหุ้นทางตรงร้อยละ 49 ของทุนที่ชำระแล้ว

บริษัท ลานนาพาวเวอร์เอ็นเนอร์จีส จำกัด (จดทะเบียนในประเทศไทย)

- สถานที่ตั้ง : 888/98 อาคารมหาพลาซ่า ชั้น 9 ถ.เพลินจิต แขวงลุมพินี เขตปทุมวัน
กรุงเทพมหานคร 10330 โทร : 02-2524469 โทรสาร : 02-2552676
- ประเภทธุรกิจ : ด้านการลงทุนและให้บริการด้านการผลิตและจำหน่ายไฟฟ้า
- ทุนจดทะเบียน : หุ้นสามัญ 2,000,000 หุ้น มูลค่าหุ้นละ 5.00 บาท
เป็นเงิน 10,000,000 บาท
- ทุนที่ชำระแล้ว : หุ้นสามัญ 2,000,000 หุ้น มูลค่าหุ้นละ 1.25 บาท
เป็นเงิน 2,500,000 บาท
- การถือหุ้นของบริษัทฯ : หุ้นสามัญ 1,999,997 หุ้น มูลค่าหุ้นละ 1.25 บาท
เป็นเงิน 2,499,996 บาท
- สัดส่วนการถือหุ้น : คิดเป็นสัดส่วนการถือหุ้นทางตรงร้อยละ 99.99985 ของทุนที่ชำระแล้ว
-

ผู้ถือหุ้น

กลุ่มผู้ถือหุ้นรายใหญ่และสัดส่วนการถือหุ้น ณ วันที่ 1 พฤศจิกายน 2559 ซึ่งเป็นวันปิดสมุดทะเบียนพักการโอนหุ้นเพื่อกำหนดรายชื่อผู้ถือหุ้นที่มีสิทธิรับเงินปันผลระหว่างกาล โดยมีรายละเอียดดังนี้

รายชื่อผู้ถือหุ้น	จำนวนหุ้น	สัดส่วนการถือหุ้น (%)
(1) กลุ่มบริษัท ปูนซีเมนต์นครหลวง จำกัด (มหาชน) และผู้บริหาร	237,525,030	45.24
(2) นายทวีฉัตร จุฬางกูร	61,736,000	11.76
(3) กลุ่มศิริรังษี	42,697,781	8.13
(4) กลุ่มตันติสุนทร	33,511,253	6.38
(5) กลุ่มลิ้มทรง	33,433,460	6.37
(6) บริษัท ไทยเอ็นวีดีอาร์ จำกัด	9,395,500	1.79
(7) กลุ่มเลิศพาณิชย์กุล	7,035,800	1.34
(8) นายวิเลิศ วงศ์อภิสมโพธิ์	4,444,400	0.85
(9) นางณัฐธภา ตั้งปกรณ์	1,950,000	0.37
(10) EAST FOURTEEN LIMITED-EMERGING MARKETS SMALL CAP SERIES	1,833,750	0.35
(11) ผู้ถือหุ้นอื่น	91,436,705	17.42
รวมทั้งสิ้น	524,999,679	100.00

(1) กลุ่มบริษัท ปูนซีเมนต์นครหลวง จำกัด (มหาชน) และผู้บริหารเป็นผู้ถือหุ้นรายใหญ่ที่สุดประกอบด้วยบริษัท ปูนซีเมนต์นครหลวง จำกัด (มหาชน), นายวันชัย โตสมบุญ ถือหุ้นรวมทั้งสิ้น 237,525,030 หุ้น คิดเป็น ร้อยละ 45.24 ของทุนที่ชำระแล้วและเป็นหุ้นที่มีสิทธิออกเสียงทั้งหมดโดยมีตัวแทนเป็นกรรมการ 3 คน คือ นายพอล ไฮเนส ฮูเกน โทเบลอร์, นายศิวะ มหาสันทนะ และนายวันชัย โตสมบุญ เป็นกรรมการที่ไม่ได้เป็นผู้บริหารและไม่มีอำนาจลงนามผูกพันบริษัทฯ แต่อย่างใด

(2) นายทวีฉัตร จุฬางกูร เป็นผู้ถือหุ้นรายใหญ่อันดับที่สองถือหุ้นรวมทั้งสิ้น 61,736,000 หุ้นคิดเป็นร้อยละ 11.76 ของทุนที่ชำระแล้วและเป็นหุ้นที่มีสิทธิออกเสียงทั้งหมดโดยไม่มีตัวแทนเป็นกรรมการและหรือผู้บริหารแต่อย่างใด

(3) กลุ่ม “ศิริรังษี” เป็นผู้ถือหุ้นรายใหญ่อันดับที่สามประกอบด้วยนายไกรสิทธิ์ ศิริรังษี และนางสาวไกรกาญจน์ ศิริรังษี ถือหุ้นรวมทั้งสิ้น 42,697,781 หุ้น คิดเป็นร้อยละ 8.13 ของทุนที่ชำระแล้วและเป็นหุ้นที่มีสิทธิออกเสียงทั้งหมดโดยมีตัวแทนเป็นกรรมการ 1 คน คือนายไกรสิทธิ์ ศิริรังษี ดำรงตำแหน่งที่ปรึกษาด้านบริหารและเป็นกรรมการที่มีอำนาจลงนามผูกพันบริษัทฯ

(4) กลุ่ม “ตันติสุนทร” ซึ่งเป็นผู้ถือหุ้นรายใหญ่อันดับที่สี่ประกอบด้วยนายทวี ตันติสุนทร, นายวิสิฐ ตันติสุนทร, นายธนัส ตันติสุนทร, นายบุญเลี้ยง ตันติสุนทร, นางมัลลิกา อินทสุต, นางนลินี รัตนาวะดี, นางมาลี ตันติสุนทร, นางสาวนิตา ตันติสุนทร, นางสาวราย ตันติสุนทร, นายพงศ์ไท ตันติสุนทร และนางสาวสิริพรรณ ทิสยากร ถือหุ้นรวมทั้งสิ้น 33,511,253 หุ้น คิดเป็นร้อยละ 6.38 ของทุนที่ชำระแล้ว และเป็นหุ้นที่มีสิทธิออกเสียงทั้งหมดโดยมีตัวแทนเป็นกรรมการ 2 คน คือนายวิสิฐ ตันติสุนทร และนายธนณู ตันติสุนทร เป็นกรรมการที่ไม่ได้เป็นผู้บริหารและไม่มีอำนาจลงนามผูกพันบริษัทฯ แต่อย่างใด

(5) กลุ่ม “ลิมทรวง” เป็นผู้ถือหุ้นรายใหญ่อันดับที่ห้าประกอบด้วยเด็กชายก้องภพ ลิมทรวง, บริษัท ยิปซัม อินดัสทรี จำกัด, และนางสาวสมศรี ลิมทรวง ถือหุ้นรวมทั้งสิ้น 33,433,460 หุ้นคิดเป็นร้อยละ 6.37 ของทุนที่ชำระแล้วและเป็นหุ้นที่มีสิทธิออกเสียงทั้งหมดโดยมีตัวแทนเป็นกรรมการ 1 คน คือนายสมเกียรติ ลิมทรวง ดำรงตำแหน่ง ประธานกรรมการแต่ไม่มีอำนาจลงนามผูกพันบริษัทและไม่มีความสัมพันธ์ใดๆ กับฝ่ายบริหาร

(6) บริษัท ไทยเอ็นวีดีอาร์ จำกัด เป็นผู้ถือหุ้นรายใหญ่อันดับที่หกถือหุ้นรวมทั้งสิ้น 9,395,500 หุ้นคิดเป็น ร้อยละ 1.79 ของทุนที่ชำระแล้วและเป็นหุ้นที่มีสิทธิออกเสียงทั้งหมดโดยไม่มีตัวแทนเป็นกรรมการและหรือผู้บริหาร แต่อย่างไร

(7) กลุ่ม “เลิศพาณิชย์กุล” เป็นผู้ถือหุ้นรายใหญ่อันดับที่เจ็ดประกอบด้วยนางประไพ เลิศพาณิชย์กุล, นางสาวโชตินิจ เลิศพาณิชย์กุล ถือหุ้นรวมทั้งสิ้น 7,035,800 หุ้นคิดเป็นร้อยละ 1.34 ของทุนที่ชำระแล้วและเป็นหุ้นที่มีสิทธิออกเสียงทั้งหมดโดยไม่มีตัวแทนเป็นกรรมการและหรือผู้บริหารแต่อย่างไร

(8) นายวิเลิศ วงศ์อภิสมโพธิ์” เป็นผู้ถือหุ้นรายใหญ่อันดับที่แปด ถือหุ้นรวมทั้งสิ้น 4,444,400 หุ้นคิดเป็น ร้อยละ 0.85 ของทุนที่ชำระแล้วและเป็นหุ้นที่มีสิทธิออกเสียงทั้งหมดโดยไม่มีตัวแทนเป็นกรรมการและหรือผู้บริหาร แต่อย่างไร

(9) นางณัฐรภา ตั้งปกรณ เป็นผู้ถือหุ้นรายใหญ่อันดับที่เก้า ถือหุ้นรวมทั้งสิ้น 1,950,000 หุ้นคิดเป็นร้อยละ 0.37 ของทุนที่ชำระแล้วและเป็นหุ้นที่มีสิทธิออกเสียงทั้งหมดโดยมีตัวแทนเป็นกรรมการ 1 คน คือนายสุโรจน์ ศุภสวัสดิ์กุล เป็นกรรมการที่มีอำนาจลงนามผูกพันบริษัท

(10) EAST FOURTEEN LIMITED-EMERGING MARKETS SMALL CAP SERIES เป็นผู้ถือหุ้นราย ใหญ่อันดับที่สิบถือหุ้นรวมทั้งสิ้น 1,833,750 หุ้นคิดเป็นร้อยละ 0.35 ของทุนที่ชำระแล้วและเป็นหุ้นที่มีสิทธิออก เสียงทั้งหมดโดยไม่มีตัวแทนเป็นกรรมการและหรือผู้บริหารแต่อย่างไร

ผู้ลงทุนสามารถดูข้อมูลผู้ถือหุ้นรายใหญ่และสัดส่วนการถือหุ้นที่มีสิทธิเข้าประชุมใหญ่สามัญผู้ถือ หุ้นประจำปี 2560 ได้จาก WEBSITE ของบริษัทฯ ที่ www.lannar.com ก่อนการประชุมใหญ่สามัญผู้ถือหุ้น ประจำปี 2560

นโยบายการจ่ายเงินปันผล

นโยบายการจ่ายเงินปันผลของบริษัท ที่จะจ่ายให้ผู้ถือหุ้น : หากบริษัท ไม่มีโครงการที่จะลงทุนเพิ่มเติมและไม่มีเงินกู้ยืมค้างแล้วบริษัท มีนโยบายที่จะจ่ายเงินปันผลไม่ต่ำกว่าร้อยละ 60 ของกำไรสุทธิของงบการเงินเฉพาะกิจการในแต่ละงวดบัญชี หลังจากหักสำรองตามกฎหมายและขาดทุนสะสมยกมาแล้ว (ถ้ามี) สำหรับการจ่ายเงินปันผลของบริษัทย่อยที่บริษัท ถือหุ้นเกินกว่าร้อยละ 50 นั้น จะคำนึงถึงนโยบายการจ่ายเงินปันผลของบริษัทย่อยและความต้องการใช้เงินของบริษัท และบริษัทย่อยเป็นสำคัญเพื่อให้บริษัท สามารถจ่ายเงินปันผลได้ตามนโยบายข้างต้น

นโยบายการจ่ายเงินปันผลของบริษัทย่อยที่จะจ่ายให้บริษัท : หากบริษัทย่อยไม่มีโครงการที่จะลงทุนเพิ่มเติมและไม่มีเงินกู้ยืมค้างแล้ว บริษัทย่อยมีนโยบายที่จะจ่ายเงินปันผลไม่ต่ำกว่าร้อยละ 60 ของกำไรสุทธิของงบการเงินเฉพาะกิจการในแต่ละงวดบัญชีหลังจากหักสำรองตามกฎหมายและขาดทุนสะสมยกมาแล้ว (ถ้ามี)

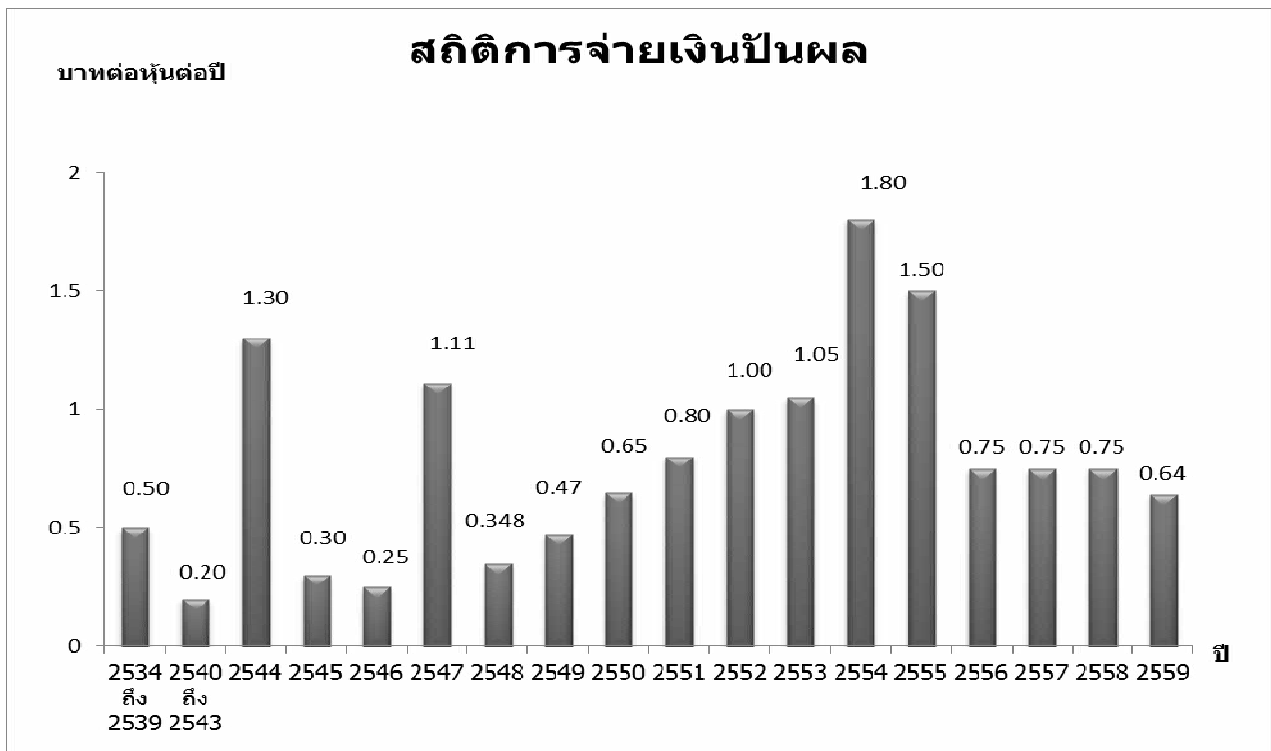

การจ่ายเงินปันผลในปี 2559 : บริษัท มีกำไรสุทธิตามงบการเงินเฉพาะกิจการจำนวน 337.25 ล้านบาท คิดเป็นกำไรสุทธิหุ้นละ 0.642 บาท คณะกรรมการบริษัท ได้เสนอให้จัดสรรกำไรเพื่อจ่ายเงินปันผลให้แก่ผู้ถือหุ้นในอัตราหุ้นละ 0.64 บาท คิดเป็นร้อยละ 99.63 ของกำไรสุทธิ ตามงบการเงินเฉพาะกิจการซึ่งสอดคล้องกับนโยบายการจ่ายเงินปันผลของบริษัท ดังกล่าวข้างต้นและสูงกว่าอัตราเงินปันผลที่จ่ายในปีก่อนเท่ากับ 2.44% ทั้งนี้การจัดสรรกำไรเพื่อจ่ายเงินปันผลดังกล่าวข้างต้นยังไม่มีผลแน่นอนเนื่องจากต้องรอการอนุมัติจากที่ประชุมใหญ่สามัญผู้ถือหุ้นประจำปี 2560 ก่อน

งบการเงินเฉพาะกิจการ	หน่วยวัด	ปี 2554	ปี 2555	ปี 2556	ปี 2557	ปี 2558	ปี 2559
อัตรากำไรสุทธิต่อหุ้น	บาท	1.97	1.94	0.87	0.76	0.78	0.642
อัตราเงินปันผลต่อหุ้น	บาท	1.80	1.50	0.75	0.75	0.75	0.64
อัตราการจ่ายเงินปันผลต่อกำไรสุทธิ	%	91.33	77.24	86.02	98.07	97.26	99.63

นโยบายและภาพรวมการประกอบธุรกิจ

บริษัทฯ ประกอบธุรกิจใหญ่ ๆ 2 ประเภท ดังนี้

(1) **SOLID FUEL CORE BUSINESS** : ประกอบธุรกิจผลิตและจำหน่ายถ่านหินทั้งในประเทศและต่างประเทศเป็นธุรกิจหลัก (CORE BUSINESS) โดยมีเหมืองถ่านหินเป็นฐานในการผลิตและจำหน่ายอยู่ในประเทศอินโดนีเซียและมีธุรกิจการขนส่งทางทะเลอยู่ในประเทศสิงคโปร์ ซึ่งจะช่วยสนับสนุนและบริหารการขนส่งถ่านหินที่นำเข้ามาจำหน่ายในประเทศไทยและหรือส่งไปจำหน่ายยังประเทศอื่นได้อย่างมีประสิทธิภาพ

(2) **LIQUID BIO-FUEL SECONDARY CORE BUSINESS** : ประกอบธุรกิจผลิตและจำหน่ายเอทานอลเพื่อใช้เป็นเชื้อเพลิงในประเทศไทยเป็นธุรกิจรอง (SECONDARY CORE BUSINESS) โดยมีโรงงานเอทานอลเป็นฐานในการผลิตและจำหน่ายอยู่ที่อำเภอด่านช้าง จังหวัดสุพรรณบุรี

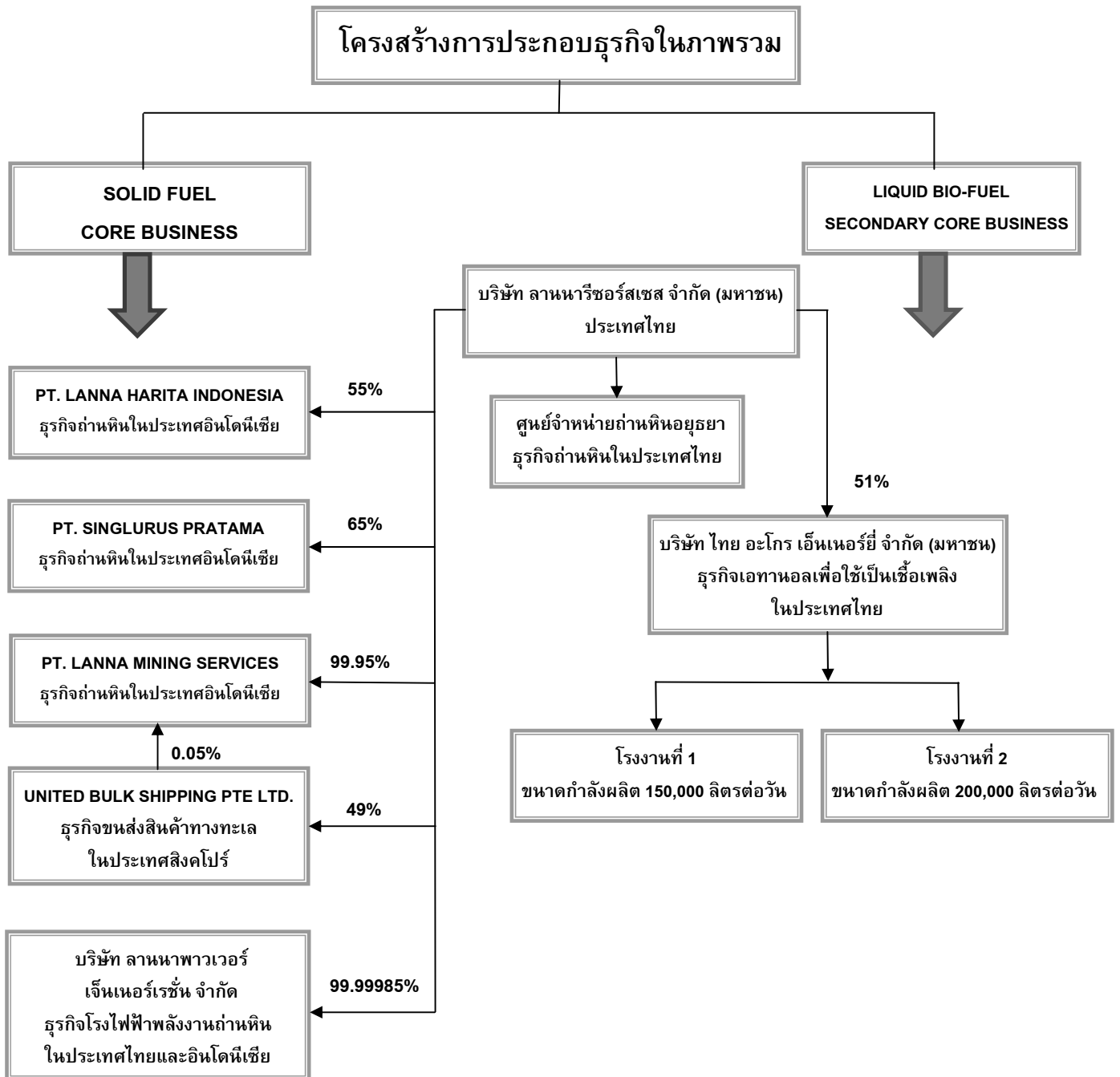

บริษัทฯ จะเห็นการประกอบธุรกิจและการลงทุนที่จะสร้างความเจริญเติบโตที่มีคุณภาพเพื่อความยั่งยืนและมั่นคงในธุรกิจของบริษัทฯ ในระยะยาวโดยคณะกรรมการได้กำหนดวิสัยทัศน์ (VISION) คุณค่า (CORE VALUE) และพันธกิจ (MISSION) ในการประกอบธุรกิจหลักไว้ดังนี้

วิสัยทัศน์ (VISION)

เป็นหนึ่งในผู้นำธุรกิจถ่านหินในภูมิภาคเอเชีย

คุณค่า (CORE VALUE)

ผลิตและจำหน่ายถ่านหินที่มีคุณภาพดีเป็นที่เชื่อถือของลูกค้า

พันธกิจ (MISSION)

- มุ่งมั่นสู่ความเป็นเลิศในการดำเนินธุรกิจโดยยึดมั่นการสร้างภาพพจน์ที่พึงพอใจแก่ลูกค้าด้วยการรับฟังความคิดเห็นรวมทั้งประเมินและทบทวนตนเองเพื่อพัฒนาและสร้างสรรค์สิ่งที่ดีที่สุดในทุกด้าน เพื่อให้บริษัทฯ มีการเจริญเติบโตที่มั่นคงและยั่งยืนในอนาคต
- พัฒนาสินค้าและบริการให้เป็นเลิศ คิดค้นนวัตกรรมใหม่ๆ เพื่อเพิ่มคุณค่าให้แก่สินค้าและบริการอย่างต่อเนื่อง และแสวงหาช่องทางที่เป็นประโยชน์สูงสุดให้กับลูกค้า
- พัฒนานวัตกรรมให้มีทักษะและจัดหาเทคโนโลยีที่ทันสมัยเพื่อให้การผลิตและการจำหน่ายสินค้าและบริการที่มีคุณภาพและได้มาตรฐานอย่างสม่ำเสมอ
- ยึดมั่นในความรับผิดชอบต่อชุมชน สังคมและสิ่งแวดล้อมเพื่อสร้างสรรค์และพัฒนาความยั่งยืนให้กับองค์กร (CORPORATE SOCIAL RESPONSIBILITY) ในระยะยาวและมุ่งมั่นในการต่อต้านการทุจริตคอร์รัปชันทุกรูปแบบ (ANTI-CORRUPTION)
- ตระหนักถึงความสำคัญของการดูแลกิจการที่ดี (GOOD CORPORATE GOVERNANCE) โดยยึดหลักความยุติธรรมและซื่อสัตย์สุจริต (FAIRNESS AND INTEGRITY) มีความรับผิดชอบต่อผลงาน (ACCOUNTABILITY) ตระหนักในหน้าที่ (RESPONSIBILITY) มีการดำเนินงานที่โปร่งใส (TRANSPARENCY) ส่งเสริมให้มีการปฏิบัติที่เป็นธรรมอย่างเสมอภาคและเป็นที่ยอมรับของผู้มีส่วนได้เสียทุกฝ่ายที่เกี่ยวข้อง (STAKEHOLDERS)

วัฒนธรรมองค์กร

วัฒนธรรมองค์กรถือเป็นค่านิยมที่ผูกพันและหล่อหลอมรวมพนักงานเข้าด้วยกันเพื่อให้บรรลุเป้าหมายขององค์กร โดยบริษัทฯ มีวัฒนธรรมองค์กรที่เรียกว่า “จิตวิญญาณลานนา” หรือ “LANNAR SPIRIT”

จิตวิญญาณลานนา หรือ LANNAR SPIRIT คือพฤติกรรมที่พนักงานเรียนรู้ ยึดถือปฏิบัติและแสดงให้เห็นถึงความเป็นพนักงานลานนา ซึ่งเป็นบรรทัดฐานที่จะช่วยกำหนดพฤติกรรมของพนักงานในองค์กร ให้แสดงออกในด้านดีและควบคุมพฤติกรรมที่ไม่เหมาะสม อีกทั้งเป็นช่องทางหนึ่งในการส่งผ่านคุณค่าขององค์กร ไปยังกลุ่มบุคคลที่เกี่ยวข้องไม่ว่าจะเป็นผู้ถือหุ้น ลูกค้า คู่ค้า พนักงานและสังคม โดยรวมดังนี้

L-LEARNING คือ การให้ความสำคัญในการเรียนรู้เพราะโลกปัจจุบันมีการเปลี่ยนแปลงอย่างรวดเร็ว โลกแคบลง มีการแข่งขันรุนแรงมากขึ้น ธุรกิจต่างๆ ต้องปรับตัวเพื่อให้สามารถดำรงอยู่และแข่งขันได้ในโลก ดังนั้น เพื่อความอยู่รอดของธุรกิจ การเรียนรู้จึงเป็นเส้นทางลัดที่สำคัญอันจะนำไปสู่การรู้เท่าทันโลกและทันต่อข้อมูลข่าวสารและความรู้ที่เปลี่ยนแปลงอย่างรวดเร็ว

A-ATTITUDE คือ การมีทัศนคติที่เป็นบวกซึ่งเปรียบเสมือนกับคนสวมแว่น สิ่งเรามองเห็นผ่านเลนส์เปรียบเสมือนกับการมองผ่านทัศนคติ ถ้าความคิดเป็นบวกภาพก็จะออกมาเป็นบวก ดังนั้นการมีทัศนคติเป็นบวกจึงเป็นการปรับมุมมองให้เห็นโอกาสและประสบการณ์ใหม่ในชีวิต

N-NEVER GIVE UP คือ การไม่ยอมแพ้กับอุปสรรคหรือปัญหาและพยายามที่จะข้ามผ่านอุปสรรคและปัญหาที่เผชิญอยู่นั้นโดยการมองหาหนทางแก้ไขและสร้างโอกาสจากวิกฤตที่เกิดขึ้น

N-NEW IDEA คือ การมองหาความคิดใหม่ๆ ในการทำงานโดยพยายามปรับปรุงสิ่งที่ทำอยู่หรือเป็นอยู่ให้ดียิ่งขึ้นไปเพื่อให้งานที่ทำดียิ่งขึ้น

A-ASPIRATION TEAMWORK คือ การให้ความสำคัญกับทีมงานโดยมีการปรึกษาหารือ ร่วมแรงร่วมใจ แบ่งปันและแลกเปลี่ยนข้อมูลข่าวสารรวมถึงการช่วยเหลือซึ่งกันและกัน เพื่อให้บรรลุเป้าหมายที่ตั้งไว้ อย่างมีประสิทธิภาพประสิทธิผลที่ดี

R-RESPONSIBILITY คือ ความสำนึกถึงความรับผิดชอบในการปฏิบัติงานอยู่เสมอ โดยแบ่งออกเป็น

(1) ความรับผิดชอบต่อตนเอง คือ รู้จักหน้าที่ของตน ได้แก่การรู้จักสถานภาพหรือหน้าที่ที่ตนเองเป็นอยู่แล้วทำสิ่งนั้นให้บรรลุสำเร็จอย่างดีที่สุด

(2) ความรับผิดชอบต่อองค์กร คือ รู้หน้าที่ของตนต่อองค์กรและร่วมมือร่วมใจเพื่อทำให้องค์กรเจริญเติบโตโดยไม่สร้างปัญหาและอุปสรรคให้กับองค์กร

(3) ความรับผิดชอบต่อสังคม คือ ความรับผิดชอบต่อชุมชน สังคม และสิ่งแวดล้อมโดยดำเนินธุรกิจภายใต้หลักจริยธรรมและการจัดการที่ดีเพื่อให้ธุรกิจเจริญเติบโตอย่างยั่งยืนและมั่นคงในระยะยาว

บริษัทฯ จะอบรมพนักงานพร้อมทั้งกระตุ้นการเรียนรู้และให้ตระหนักในคุณค่าของวัฒนธรรมองค์กร อยู่เสมอโดยสอดแทรกและนำเสนอผ่านกิจกรรมต่างๆ ที่บริษัทฯ จัดขึ้นอย่างต่อเนื่องเพื่อให้พนักงานมีความรู้ความเข้าใจในการปฏิบัติงานตามหน้าที่อย่างมีประสิทธิภาพประสิทธิผลและบรรลุเป้าหมายสูงสุดที่ต้องการให้องค์กรเจริญเติบโตอย่างยั่งยืนและมั่นคงในระยะยาว

ลักษณะการประกอบธุรกิจ

ธุรกิจถ่านหินในประเทศ

บริษัท นำเข้าถ่านหินจากเหมืองร่วมทุนและจากแหล่งอื่นในประเทศอินโดนีเซียมาจำหน่ายให้กับลูกค้าในประเทศไทย โดยขายแบบส่งตรงให้ลูกค้าและนำเข้ามาสต็อกไว้ ณ ศูนย์จำหน่ายถ่านหินอยุธยาซึ่งตั้งอยู่ที่อำเภอนครหลวง จังหวัดพระนครศรีอยุธยาเพื่อจำหน่ายให้ลูกค้าอีกต่อหนึ่ง โดยศูนย์จำหน่ายถ่านหินอยุธยามีเนื้อที่ทั้งสิ้น 31 ไร่ 29 ตารางวาสามารถรองรับการนำเข้าถ่านหินมาสต็อกได้ถึง 200,000 ตัน โดยมีส่วนแบ่งตลาดถ่านหินในปี 2559 ประมาณร้อยละ 4.35

การใช้ถ่านหินในประเทศในปี 2559 ส่วนใหญ่จะใช้ในกลุ่มอุตสาหกรรมผลิตปูนซีเมนต์คิดเป็นร้อยละประมาณ 35.85 และใช้ในการผลิตกระแสไฟฟ้าและอุตสาหกรรมอื่นคิดเป็นร้อยละประมาณ 64.15 คาดว่าการใช้ถ่านหินซึ่งมีราคาต่อหน่วยของค่าความร้อนที่ต่ำกว่าน้ำมันและเชื้อเพลิงอื่นจะมีการขยายตัวอย่างต่อเนื่องในอนาคต

ธุรกิจถ่านหินในต่างประเทศ

บริษัท ได้เข้าไปร่วมลงทุนทำเหมืองถ่านหินในประเทศอินโดนีเซียมาเป็นเวลามากกว่า 15 ปีแล้ว โดยบริษัท ได้นำเข้าถ่านหินจากเหมืองร่วมทุนในประเทศอินโดนีเซียมาจำหน่ายให้กับลูกค้าในประเทศไทยและส่งไปจำหน่ายยังประเทศอื่นด้วย โดยเฉพาะตลาดในแถบภูมิภาคเอเชีย เช่น อินเดีย ญี่ปุ่น เกาหลีใต้ ไต้หวัน ฮองกง เป็นต้น โดยถ่านหินที่บริษัท ผลิตออกจำหน่ายมีคุณภาพและมี BRAND เป็นที่เชื่อถือของลูกค้าทั้งตลาดในประเทศและต่างประเทศ ซึ่งเป็นบริษัทหนึ่งที่มีชื่อเสียงเป็นที่น่าเชื่อถือในธุรกิจถ่านหินในภูมิภาคเอเชีย

PT. LANNA HARITA INDONESIA ซึ่งเป็นบริษัทย่อยที่จดทะเบียนในประเทศอินโดนีเซีย โดยบริษัท ลานนารีซอร์สเซส จำกัด (มหาชน) ถือหุ้นร้อยละ 55 ของทุนที่ชำระแล้ว ประกอบธุรกิจทำเหมืองถ่านหินที่อำเภอซามารินดา และอำเภอคูเตย จังหวัดกาลิมันตันตะวันออก โดยได้รับสัมปทาน (COAL CONTRACT OF WORK) จากรัฐบาลแห่งประเทศอินโดนีเซียเพื่อผลิตถ่านหินออกจำหน่ายมีกำหนดเวลา 30 ปี (เริ่มตั้งแต่ปี 2544 ถึง 2574) โดยมีปริมาณสำรองถ่านหินคงเหลือไม่ต่ำกว่า 54 ล้านตัน และมีการผลิตถ่านหินออกจำหน่ายปีละประมาณ 3.50 ล้านตัน

PT. SINGLURUS PRATAMA เป็นบริษัทย่อยที่จดทะเบียนในประเทศอินโดนีเซียโดยบริษัท ลานนารีซอร์สเซส จำกัด (มหาชน) ถือหุ้นร้อยละ 65 ของทุนที่ชำระแล้ว ประกอบธุรกิจทำเหมืองถ่านหินที่อำเภอคูเตย จังหวัดกาลิมันตันตะวันออก โดยได้รับสัมปทาน (COAL CONTRACT OF WORK) จากรัฐบาลแห่งประเทศอินโดนีเซียเพื่อผลิตถ่านหินออกจำหน่ายมีกำหนดเวลา 30 ปี (เริ่มตั้งแต่ปี 2552 ถึง 2582) โดยมีปริมาณสำรองถ่านหินคงเหลือไม่ต่ำกว่า 38 ล้านตัน และมีการผลิตถ่านหินออกจำหน่ายปีละประมาณ 2.50 ล้านตัน

PT. LANNA MINING SERVICES เป็นบริษัทย่อยที่จดทะเบียนในประเทศอินโดนีเซีย โดยบริษัท ลานนารีซอร์สเซส จำกัด (มหาชน) ถือหุ้นร้อยละ 99.95 ของทุนที่ชำระแล้ว และ UNITED BULK SHIPPING PTE. LTD. ถือหุ้นร้อยละ 0.05 ของทุนที่ชำระแล้ว ประกอบธุรกิจซื้อถ่านหินจากแหล่งต่างๆ ในประเทศอินโดนีเซียมาจำหน่ายให้ลูกค้าอีกต่อหนึ่ง โดยมีเป้าหมายที่จะใช้บริษัทนี้เป็นฐานเข้าไปลงทุนในแหล่งสัมปทานเหมืองถ่านหินแห่งใหม่ในอนาคต

UNITED BULK SHIPPING PTE. LTD. เป็นบริษัทร่วมที่จดทะเบียนในประเทศสิงคโปร์ โดยบริษัท ลานนารีซอร์สเซส จำกัด (มหาชน) ถือหุ้นร้อยละ 49 ของทุนที่ชำระแล้ว ประกอบธุรกิจขนส่งสินค้าทางทะเลและซื้อขายถ่านหิน ซึ่งจะช่วยสนับสนุนและบริหารการขนส่งถ่านหินที่นำเข้ามาจำหน่ายในประเทศไทยและหรือส่งไปจำหน่ายยังประเทศอื่นได้อย่างมีประสิทธิภาพและมีต้นทุนการขนส่งที่ต่ำ

ธุรกิจเอทานอลเพื่อใช้เป็นเชื้อเพลิง

บริษัท ไทย อะโกร เอ็นเนอร์ยี จำกัด (มหาชน) เป็นบริษัทย่อยที่จดทะเบียนในประเทศไทย โดยบริษัท ลานนารีซอร์สเซส จำกัด (มหาชน) ถือหุ้นร้อยละ 51 ของทุนที่ชำระแล้ว ประกอบธุรกิจผลิตและจำหน่ายเอทานอล (แอลกอฮอล์บริสุทธิ์ 99.5% โดยปริมาตร) เพื่อใช้เป็นเชื้อเพลิง โดยมีโรงงานผลิตเอทานอลจำนวน 2 สายการผลิตตั้งอยู่ที่อำเภอด่านช้าง จังหวัดสุพรรณบุรี ขนาดกำลังการผลิตเอทานอลสายการผลิตที่ 1 จำนวน 150,000 ลิตรต่อวัน และสายการผลิตที่ 2 จำนวน 200,000 ลิตรต่อวัน รวมทั้งสิ้น 350,000 ลิตรต่อวัน โดยใช้กากน้ำตาลและมันสำปะหลังเป็นวัตถุดิบหลัก ทั้งสองสายการผลิตได้รับสิทธิประโยชน์พิเศษตามพระราชบัญญัติส่งเสริมการลงทุน พ.ศ. 2520 ทั้งนี้เอทานอลเป็นเชื้อเพลิงที่สะอาดใช้ผสมกับน้ำมันเบนซินในอัตราส่วนผสม 10%, 20% และ 85% เป็นน้ำมันแก๊สโซฮอล์ E10, E20 หรือ E85 ที่ใช้เป็นเชื้อเพลิงสำหรับรถยนต์โดยทั่วไป ทั้งนี้หุ้นสามัญบริษัท ไทย อะโกร เอ็นเนอร์ยี จำกัด (มหาชน) ได้เข้าจดทะเบียนในตลาดหลักทรัพย์แห่งประเทศไทยและเริ่มทำการซื้อขายตั้งแต่วันที่ 5 มิถุนายน 2557 เป็นต้นมา

ธุรกิจโรงไฟฟ้าพลังงานถ่านหินทั้งในประเทศและต่างประเทศ

บริษัท ลานนาพาวเวอร์เอ็นเนอร์จีส จำกัด เป็นบริษัทที่จดทะเบียนในประเทศไทย โดยบริษัท ลานนารีซอร์สเซส จำกัด (มหาชน) ถือหุ้นร้อยละ 99.9985 ของทุนที่ชำระแล้ว ประกอบธุรกิจโรงไฟฟ้าพลังงานถ่านหินทั้งในประเทศและต่างประเทศ โดยมีเป้าหมายที่จะเข้าร่วมประมูลโครงการโรงไฟฟ้าพลังงานถ่านหินในประเทศอินโดนีเซียเป็นลำดับแรกโดยบริษัทและบริษัทย่อยมีศักยภาพเพียงพอที่จะเข้าไปลงทุนในธุรกิจดังกล่าว เนื่องจากมีแหล่งสัมปทานเหมืองถ่านหินเป็นของตนเอง

โครงสร้างรายได้จากการประกอบธุรกิจ

โครงสร้างรายได้ของบริษัทฯ	ปี 2557		ปี 2558		ปี 2559	
	ล้านบาท	%	ล้านบาท	%	ล้านบาท	%
รายได้จากการขายถ่านหิน	9,711.90	79.31	7,550.01	74.15	6,346.48	72.00
รายได้จากการขายเอทานอล	2,496.28	20.38	2,600.32	25.54	2,415.08	27.40
รายได้อื่น	37.52	0.31	31.83	0.31	52.61	0.60
รวมรายได้ทั้งสิ้น	12,245.70	100.00	10,182.16	100.00	8,814.17	100.00

โครงสร้างรายได้ของบริษัทในเครือ	สัดส่วนการถือหุ้น ทางตรงและทางอ้อม %	ปี 2557		ปี 2558		ปี 2559	
		ล้านบาท	%	ล้านบาท	%	ล้านบาท	%
บริษัท ไทย อะโกร เอ็นเนอร์ยี่ จำกัด (มหาชน)	51						
รายได้จากการขายเอทานอล		2,496.28	99.83	2,600.32	99.91	2,415.07	99.86
รายได้อื่น		4.15	0.17	2.25	0.09	3.28	0.14
รวมรายได้ทั้งสิ้น		2,500.43	100.00	2,602.57	100.00	2,418.35	100.00
PT. SINGLURUS PRATAMA	65						
รายได้จากการขายถ่านหิน		3,571.98	99.93	2,603.51	99.88	1,666.34	99.81
รายได้อื่น		2.46	0.07	3.02	0.12	3.15	0.19
รวมรายได้ทั้งสิ้น		3,574.44	100.00	2,606.53	100.00	1,669.49	100.00
PT. LANNA HARITA INDONESIA	55						
รายได้จากการขายถ่านหิน		4,105.36	99.74	3,457.52	99.74	3,441.35	99.46
รายได้อื่น		10.50	0.26	9.02	0.26	18.53	0.54
รวมรายได้ทั้งสิ้น		4,115.86	100.00	3,466.54	100.00	3,459.88	100.00
PT. LANNA MINING SERVICES	99.975						
รายได้จากการขายถ่านหิน		162.15	93.09	62.04	82.41	91.55	83.05
รายได้อื่น		12.04	6.91	13.24	17.59	18.68	16.95
รวมรายได้ทั้งสิ้น		174.19	100.00	75.28	100.00	110.23	100.00
UNITED BULK SHIPPING PTE. LTD.	49						
รายได้จากการขนส่งทางทะเลและขายถ่านหิน		1,331.98	100.00	1,283.25	99.99	914.79	100.00
รายได้อื่น		-	-	0.14	0.01	-	-
รวมรายได้ทั้งสิ้น		1,331.98	100.00	1,283.39	100.00	914.79	100.00
บริษัท ลานนาพาวเวอร์เอ็นเนอร์จีส จำกัด	99.99985						
รายได้ธุรกิจไฟฟ้า		-	-	-	-	-	-
รายได้อื่น		-	-	-	-	0.02	100.00
รวมรายได้ทั้งสิ้น		-	-	-	-	0.02	100.00

การประกอบธุรกิจถ่านหิน

ลักษณะของถ่านหิน

ถ่านหินเป็นเชื้อเพลิงธรรมชาติชนิดหนึ่งประกอบด้วยสารที่ระเหยได้ชนิดต่างๆ ความชื้นและแร่ธาตุที่สำคัญคือ คาร์บอน (CARBON) ซึ่งเป็นส่วนที่จะเผาไหม้ได้ เมื่อสารระเหยและความชื้นถูกขับไล่ออกไปจะมีซี้ถ่านหินปริมาณเล็กน้อยเหลืออยู่หลังจากเผาไหม้แล้ว ถ่านหินสามารถจัดแบ่งตามคุณภาพโดยพิจารณาค่าความร้อน (CALORIFIC VALUE) ปริมาณสารระเหย (VOLATILE MATTER) และปริมาณคาร์บอนคงที่ (FIXED CARBON) เรียงลำดับจากคุณภาพที่ดีที่สุดได้ 4 กลุ่มคือ (1) ANTRACITE, (2) BITUMINOUS, (3) SUB-BITUMINOUS และ (4) LIGNITE สำหรับถ่านหินที่สำรวจพบ และพัฒนาขึ้นมาใช้ในอุตสาหกรรมอย่างแพร่หลายในประเทศไทยจะเป็นประเภทถ่านลิกไนต์ ส่วนถ่านหินที่นำเข้าจากต่างประเทศส่วนใหญ่จะเป็นประเภท BITUMINOUS ซึ่งมีค่าความร้อนสูงกว่าถ่านลิกไนต์ที่ผลิตในประเทศ

คุณสมบัติถ่านหินที่ใช้เป็นเกณฑ์ในการกำหนดราคาซื้อขายโดยปกติจะประกอบด้วยค่าความร้อน (CALORIFIC VALUE) ปริมาณความชื้น (MOISTURE) ปริมาณสารระเหย (VOLATILE MATTER) ปริมาณคาร์บอนคงที่ (FIXED CARBON) ปริมาณซี้ถ่าน (ASH) ปริมาณกำมะถัน (SULPHUR) และขนาดของก้อนแร่ (SIZE) ที่ผลิตออกจำหน่าย

การผลิตถ่านหิน

ถ่านหินเกิดจากการสะสมตัวของซากพืชที่ทับถมอยู่ในหนอง คลอง บึงเป็นเวลานานนับล้านปี และค่อยๆ จมตัวลงใต้ผิวดินจนซากพืชกลายเป็นถ่านหิน โดยผลของการเปลี่ยนแปลงของผิวโลก และขบวนการตามธรรมชาติในช่วงหลายล้านปีที่ผ่านมา ดังนั้นการที่จะนำถ่านหินขึ้นมาใช้จึงต้องมีการสำรวจค้นหาโดยการศึกษารายละเอียดทางธรณีวิทยาใต้ผิวดิน เพื่อให้ทราบถึงความหนาของชั้นถ่านหิน ขอบเขตพื้นที่การกระจายตัวของแหล่งถ่านหิน คุณภาพทางเคมี และปริมาณสำรองในเชิงพาณิชย์ ซึ่งจะใช้เป็นข้อมูลในการตัดสินใจเพื่อพัฒนาแหล่งถ่านหินดังกล่าวต่อไป ดังนั้นการผลิตถ่านหินจึงแบ่งออกได้เป็น 3 ขั้นตอนใหญ่ ดังนี้

(1) การสำรวจ : เริ่มตั้งแต่การศึกษาข้อมูลธรณีวิทยาผิวดินและโครงสร้างทางธรณีวิทยาเพื่อกำหนดพื้นที่เป้าหมายในเบื้องต้นแล้วทำการเจาะสำรวจ (SCOUT DRILLING) เพื่อศึกษาการสะสมตัวของชั้นดิน หินและโครงสร้างทางธรณีวิทยาของพื้นที่เพื่อให้แน่ใจว่ามีถ่านหินสะสมตัวอยู่ รวมทั้งประเมินคุณภาพและปริมาณสำรองของถ่านหินในเชิงพาณิชย์ประกอบการตัดสินใจที่จะพัฒนาแหล่งถ่านหินดังกล่าวเพื่อเปิดการทำเหมืองต่อไป

(2) การทำเหมือง : ก่อนจะทำเหมืองจำเป็นต้องทำการเจาะสำรวจในชั้นละเอียด (DETAIL DRILLING) เพื่อหาข้อมูลรายละเอียดต่างๆ ของพื้นที่ ได้แก่ ปริมาณสำรองและคุณภาพในแต่ละระดับของการวางตัวของชั้นถ่านหินรวมทั้งชั้นดินที่ปิดทับอยู่ ข้อมูลที่ได้จะถูกนำมาใช้ในการกำหนดแผนแม่บทในการทำเหมือง (MINE MASTER PLAN) ซึ่งจะรวมถึงการศึกษาต้นทุนและวิธีการเปิดเหมืองตลอดจนศึกษาปริมาณและบริเวณที่จะขุดขนส่งหน้าดินหรือถ่านหินในแต่ละขั้นตอนและการเลือกเครื่องจักรเครื่องมือที่เหมาะสมกับการทำเหมืองด้วย

(3) การแต่งแร่ : ถ่านหินที่ขุดได้จากการทำเหมืองจะต้องผ่านการแต่งแร่เพื่อให้ได้ถ่านหินที่มีคุณภาพตรงตามความต้องการของผู้ใช้หรือลูกค้า ซึ่งมีขั้นตอนตั้งแต่บด ย่อย คัดขนาด รวมทั้งคัดสิ่งเจือปนออก โดยการร่อน และล้างเป็นต้น

การกำหนดราคาถ่านหิน

ราคาขายถ่านหินจะกำหนดตามค่าความร้อนเป็นหลักเช่นเดียวกับการกำหนดราคาขายเชื้อเพลิงชนิดอื่น ราคาขายถ่านหินสำหรับลูกค้าแต่ละรายจะแตกต่างกันไปขึ้นอยู่กับปัจจัยต่างๆ คือปริมาณที่สั่งซื้อ ข้อกำหนดด้านคุณภาพ เช่น ค่าความร้อน ระยะเวลาชำระเงินและเงื่อนไขอื่นที่ลูกค้ากำหนด ซึ่งปัจจัยดังกล่าวจะเป็นตัวกำหนดราคาขายถ่านหินสำหรับลูกค้าทุกรายโดยเสมอภาคกัน การกำหนดราคาขายถ่านหินที่นำเข้าจากต่างประเทศขึ้นอยู่กับข้อตกลงของลูกค้าแต่ละรายซึ่งอาจจะเป็นราคา FOB หรือ CIF หรือราคาส่งถึงโรงงานของผู้ซื้อ เป็นต้น

การจัดจำหน่าย

วิธีการจัดจำหน่ายถ่านหินในประเทศจะจำหน่ายให้กับลูกค้าหรือผู้ใช้โดยตรงโดยไม่ผ่านพ่อค้าคนกลาง ส่วนการขายถ่านหินในต่างประเทศจะจำหน่ายให้ลูกค้าหรือผู้ใช้โดยตรงและขายผ่านพ่อค้าคนกลางด้วย ส่วนใหญ่จะขายเป็นเงินเชื่อซึ่งบริษัท จะพิจารณาให้เครดิตเฉพาะลูกค้ารายใหญ่ที่มีการซื้อขายกันมานานหลายปีและมีฐานะการเงินมั่นคงเท่านั้น ส่วนลูกค้าที่เพิ่งจะเริ่มทำการซื้อขายกันครั้งแรก บริษัท จะให้ลูกค้าเปิด LETTER OF CREDIT (L/C) ซึ่งตั้งแต่เปิดกิจการในปี 2528 จนถึงปัจจุบันบริษัท มีปัญหาหนี้สูญจากการจำหน่ายถ่านหินน้อยมาก

กลยุทธ์ในการแข่งขัน

บริษัท จะเน้นการให้บริการและการควบคุมคุณภาพถ่านหินเป็นกลยุทธ์หลักในการแข่งขันแทนการใช้กลยุทธ์ด้านราคา นอกจากนี้บริษัท ยังได้พัฒนาวิธีการผลิตถ่านหินให้ได้คุณภาพดี โดยการนำเทคโนโลยีที่ทันสมัยมาพัฒนาระบบการผลิตถ่านหินอย่างสม่ำเสมอ

ภาวะการแข่งขัน

ธุรกิจการจำหน่ายถ่านหินในประเทศเป็นธุรกิจที่มีผู้ประกอบการน้อยราย (OLIGOPOLY MARKET) โดยลูกค้าที่เป็นกลุ่มโรงงานอุตสาหกรรมขนาดใหญ่ จะมีคู่แข่งที่สำคัญคือบริษัท บ้านปู จำกัด (มหาชน) ส่วนลูกค้าที่เป็นกลุ่มโรงงานอุตสาหกรรมขนาดกลางและเล็กจะมีคู่แข่งที่สำคัญคือ บริษัท เอ็นเนอร์ยี่ เอิร์ธ จำกัด (มหาชน) และ บริษัท เอเซียกรีน เอนเนอร์จี จำกัด (มหาชน) โดยบริษัท มีเหมืองถ่านหินที่มีคุณภาพสูงเป็นของตนเองและยังมีปริมาณสำรองในเชิงพาณิชย์อีกหลายสิบล้านปี จึงมีจุดแข็งและศักยภาพในการแข่งขันที่เพียงพอ

แนวโน้มอุตสาหกรรม

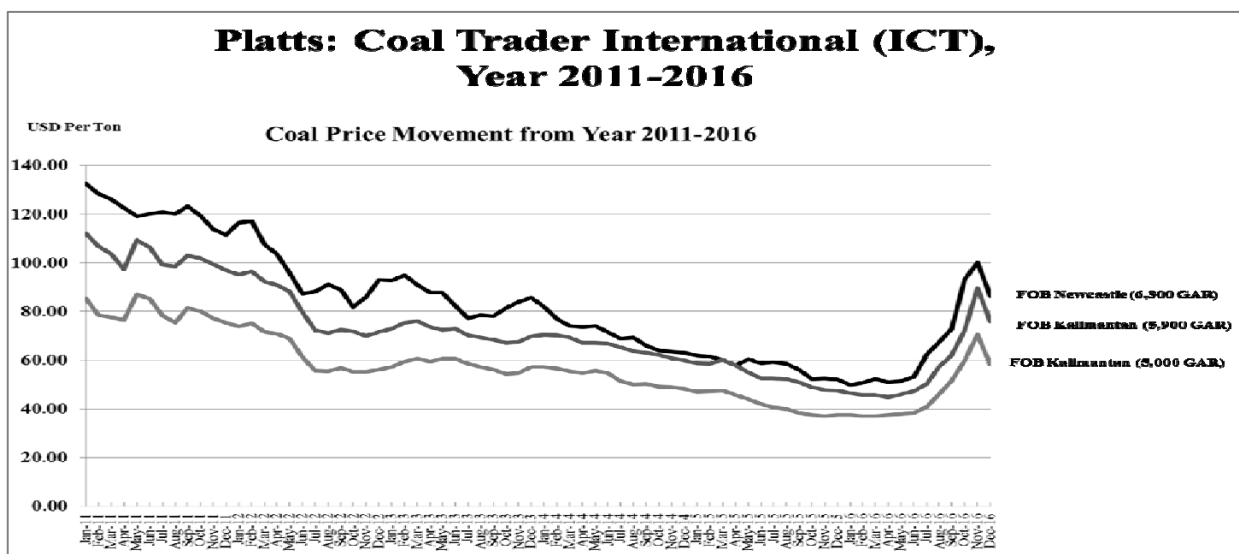

ถ่านหินสามารถที่จะนำมาใช้ทดแทนเชื้อเพลิงประเภทอื่นได้เกือบทุกชนิดขึ้นอยู่กับความยากง่ายในการใช้งานและความต้องการพลังงานความร้อนเป็นสำคัญ คาดว่าแนวโน้มการใช้ถ่านหินยังคงขยายตัวเพิ่มขึ้น เนื่องจากราคาน้ำมันเชื้อเพลิงชนิดอื่นยังมีราคาแพงกว่าถ่านหินค่อนข้างมาก ราคาถ่านหินปรับตัวลดลงอย่างต่อเนื่องตั้งแต่ปี 2554 เป็นต้นมาและตกต่ำที่สุดในช่วงต้นปี 2559 แต่เริ่มปรับตัวสูงขึ้นในช่วงครึ่งหลังของปี 2559 จนถึงระดับสูงสุดในรอบ 4 ปี ในเดือนพฤศจิกายน 2559 ก่อนจะเริ่มปรับตัวลดลง เนื่องจากประเทศจีนลดการผลิตถ่านหินเพื่อลดภาวะอุปทานถ่านหินส่วนเกินและลดมลพิษที่มีผลกระทบต่อสภาวะแวดล้อม คาดว่าราคาถ่านหินในปี 2560 น่าจะยังผันผวนและเคลื่อนไหวอยู่ในระดับที่สูงกว่าราคาถ่านหินในปี 2559 เนื่องจากอุปทานถ่านหินในตลาดโลกเริ่มที่จะสมดุลกับอุปสงค์ของถ่านหิน

การประกอบธุรกิจเอทานอลเป็นเชื้อเพลิง

เอทานอลหรือเรียกอีกชื่อหนึ่งว่า เอทิลแอลกอฮอล์ คือแอลกอฮอล์ที่ได้จากการแปรรูปพืชผลทางเกษตรประเภทแป้งและน้ำตาล เช่น มันสำปะหลัง, อ้อย, กากน้ำตาล และข้าวโพด เป็นต้น โดยผ่านกระบวนการย่อยแป้งเป็นน้ำตาล (สำหรับวัตถุดิบประเภทแป้ง) กระบวนการหมักเพื่อเปลี่ยนน้ำตาลเป็นแอลกอฮอล์ และกระบวนการกลั่น รวมถึงกระบวนการแยกน้ำออก ให้ความบริสุทธิ์สูงถึง 99.5% โดยปริมาตร

เอทานอลมีสูตรโมเลกุล C_2H_5OH มีจุดเดือดประมาณ 78 องศาเซลเซียส คุณสมบัติโดยทั่วไปเป็นของเหลวใส ไม่มีสี ติดไฟง่าย เป็นเชื้อเพลิงที่มีค่าออกเทนสูง ซึ่งเมื่อนำไปผสมกับน้ำมันเบนซินในอัตราส่วนที่เหมาะสมจะได้น้ำมันเชื้อเพลิงสะอาดที่เผาไหม้ได้สมบูรณ์ขึ้น และช่วยลดมลพิษทางอากาศ โดยลดปริมาณสารประกอบไฮโดรคาร์บอน คาร์บอนมอนนอกไซด์ (CO) และคาร์บอนไดออกไซด์ (CO_2) ซึ่งเป็นปัจจัยหลักที่ก่อให้เกิดสภาวะเรือนกระจก (GREEN HOUSE EFFECT) ในชั้นบรรยากาศ

การผลิตเอทานอลเป็นเชื้อเพลิง

บริษัท ไทย อะโกร เอ็นเนอร์ยี่ จำกัด (มหาชน) ("TAE") ซึ่งเป็นบริษัทย่อยมีกรรมวิธีการผลิตเอทานอลเพื่อใช้เป็นเชื้อเพลิง โดยใช้กากน้ำตาลและมันสำปะหลังเป็นวัตถุดิบหลักโดยมีขั้นตอนการผลิตที่สำคัญ 4 ขั้นตอน ดังนี้

การเตรียมวัตถุดิบ : มีกระบวนการแตกต่างกันตามประเภท

(1) วัตถุดิบที่ใช้ดังนี้

(ก) กากน้ำตาล: ทำการเจือจางกากน้ำตาลด้วยน้ำให้มีความเข้มข้นที่พอเหมาะ โดยการเติมกรดเพื่อให้สิ่งเจือปนพวก ORGANIC SALT ตกตะกอนออกจากกากน้ำตาล แล้วจึงส่งเข้าสู่กระบวนการหมักต่อไป

(ข) มันสำปะหลัง: ทำความสะอาดวัตถุดิบมันเส้น เพื่อกำจัดสิ่งเจือปนที่เป็นโลหะและดินทรายออก จากนั้นมันเส้นจะถูกนำมาบดผสมกับน้ำจนได้เป็นน้ำแป้งและผ่านกระบวนการย่อยแป้งให้เป็นน้ำตาลโดยใช้เอนไซม์ก่อนส่งไปยังกระบวนการหมักต่อไป

(2) การหมัก : วัตถุดิบที่ได้จากการเตรียมในขั้นที่ 1 จะถูกป้อนไปยังถังหมักโดยใช้ยีสต์เป็นตัวเปลี่ยนน้ำตาลให้เป็นแอลกอฮอล์

(3) การกลั่น : นำหมักในขั้นที่ 2 จะถูกป้อนไปยังหอกลั่นเพื่อแยกสิ่งเจือปนและน้ำออกเพื่อให้แอลกอฮอล์บริสุทธิ์ขึ้นเป็นประมาณ 96% ซึ่งถือเป็นค่าความเข้มข้นสูงสุดที่สามารถทำได้ในระบบการกลั่นแบบปกติโดยน้ำที่เหลืออีก 4%จะถูกกำจัดออกในขั้นตอนสุดท้าย

(4) การคูดน้ำออก : เป็นการแยกเอาน้ำที่เหลือจากขั้นตอนการกลั่นออกเพื่อทำให้แอลกอฮอล์ไร้น้ำเป็นแอลกอฮอล์บริสุทธิ์ 99.5% โดยไอรเหยของแอลกอฮอล์จะผ่าน DEHYDRATION UNIT จำนวน 2 ถังซึ่งจะมีซีโอไลท์ (ZEOLITES) บรรจุไว้ภายในทำหน้าที่ดูดซับน้ำออกจากแอลกอฮอล์โดยแอลกอฮอล์ที่แห้งแล้วจะถูกควบกลั่นและทำให้เย็นลงก่อนจะเก็บบรรจุไว้จำหน่ายต่อไป

การกำหนดราคาเอทานอล

ที่ประชุมคณะกรรมการบริหารนโยบายพลังงาน (กบง.) เห็นชอบให้ใช้ราคาเอทานอลอ้างอิงจากการเปรียบเทียบราคาต่ำสุดระหว่างราคาเอทานอลที่ผู้ผลิตรายงานต่อกรมสรรพสามิตกับราคาเอทานอลที่ผู้ค้ามาตรา 7 แห่งพระราชบัญญัติการค้าน้ำมันเชื้อเพลิง พ.ศ. 2543 รายงานต่อสำนักงานนโยบายและแผนพลังงาน (สนพ.) ทั้งนี้ให้มีผลบังคับใช้ตั้งแต่วันที่ 1 ธันวาคม 2558 เป็นต้นไป

การกำหนดราคาขายเอทานอลของบริษัท จะพิจารณาจากต้นทุนบวกอัตรากำไรขั้นต้นที่เหมาะสม (Cost Plus Margin) และพิจารณาปัจจัยอื่นร่วมด้วย เช่นราคาวัตถุดิบ อุปสงค์และอุปทานของตลาด ตลอดจนภาวะการแข่งขันทั้งตลาดภายในและต่างประเทศเป็นต้น

กรมสรรพสามิตกำหนดให้จำหน่ายเอทานอลที่ใช้เป็นเชื้อเพลิงจะต้องผ่านการแปลงสภาพเป็น "เอทานอลแปลงสภาพ" (Denatured Ethanol) โดยผสมกับน้ำมันเบนซินหรือน้ำมันแก๊สโซลีนในสัดส่วน 0.5% ผสมกับเอทานอล 99.5% โดยปริมาตรเพื่อให้ได้เอทานอลแปลงสภาพสำหรับจำหน่ายให้กับบริษัทผู้ค้าน้ำมัน ตามมาตรา 7 แห่งพระราชบัญญัติการค้าน้ำมันเชื้อเพลิง พ.ศ. 2543 โดยบริษัทผู้ค้าน้ำมันจะนำเอทานอลที่ซื้อไปผสมกับน้ำมันเบนซินในอัตราส่วนผสม 10%, 20%, หรือ 85% เป็นน้ำมันแก๊สโซลีน E10, E20 หรือ E85 โดยลูกค้าเป็นผู้รับผิดชอบการขนส่งเอทานอลที่ซื้อเองเป็นส่วนใหญ่ และมีบางรายที่ผู้ขายเป็นผู้รับผิดชอบการขนส่งเอทานอลที่ซื้อจนถึงคลังเก็บน้ำมันของลูกค้าซึ่งส่วนใหญ่จะขายเป็นเงินเชื่อโดยลูกค้าเป็นบริษัทน้ำมันขนาดใหญ่ที่มีความมั่นคงทางการเงินสูง จึงไม่มีความเสี่ยงจากการที่ลูกค้าจะไม่ชำระหนี้ในอนาคต

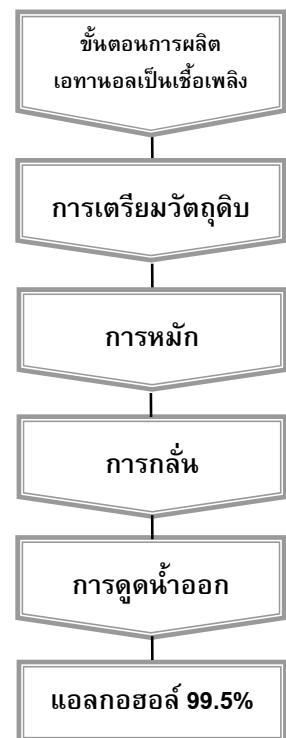

กลยุทธ์ในการแข่งขัน

เน้นการให้บริการและการควบคุมคุณภาพสินค้าเป็นกลยุทธ์ที่สำคัญที่ทำให้ได้รับความไว้วางใจจากลูกค้า และทำให้สามารถครอบครองตลาดไว้ได้เป็นส่วนใหญ่

ภาวะอุตสาหกรรมเอทานอล

ความต้องการใช้เอทานอลในปี 2559 โดยเฉลี่ยอยู่ที่ 3.66 ล้านลิตรต่อวัน ซึ่งต่ำกว่าเป้าหมายตามแผนพัฒนาพลังงานทดแทนและพลังงานทางเลือก ปี 2558-2579 ที่ประมาณความต้องการใช้เอทานอลในปี 2559 ไว้ 3.94 ล้านลิตรต่อวัน แต่อย่างไรก็ตามปริมาณความต้องการใช้เอทานอลเฉลี่ยในปี 2559 เพิ่มขึ้นจากปี 2558 ประมาณร้อยละ 5 เนื่องจากนโยบายส่งเสริมของภาครัฐ ในขณะที่ราคาจำหน่ายเอทานอลโดยเฉลี่ยลดลงตามราคาน้ำมันในตลาดโลกที่ทรงตัวอยู่ในระดับต่ำ

กรมธุรกิจพลังงานอยู่ระหว่างการทบทวนแผนการใช้น้ำมันในภาคขนส่งเพื่อสนับสนุนการใช้เอทานอล โดยเฉพาะการยกเลิกการจำหน่ายแก๊สโซฮอล์ 91 ซึ่งแผนเดิมกำหนดไว้ว่าจะประกาศยกเลิกในเดือนมกราคม 2560 แต่ได้เลื่อนออกไปเป็นวันที่ 1 มกราคม 2561 เนื่องจากโรงงานเอทานอลไม่สามารถผลิตได้ตามแผนในช่วงปลายปี 2559 เพื่อไม่ให้เกิดภาวะตึงตัว ทั้งนี้ตามแผนงานที่กำหนดไว้จะเหลือชนิดน้ำมันที่จำหน่ายในปี 2561 เพียงน้ำมันแก๊สโซฮอล์ E10 (95), E20, E85 และน้ำมันเบนซิน และในปี 2570 จะเหลือน้ำมันแก๊สโซฮอล์ E10 (95), E20 และ E85 และเมื่อสิ้นสุดแผนงานในปี 2579 จะเหลือน้ำมันแก๊สโซฮอล์ E20 และ E85 เพียง 2 ชนิดเท่านั้น อย่างไรก็ตามหากมีการยกเลิกแก๊สโซฮอล์ 91 ตามแผนที่ได้วางไว้ จะทำให้ผู้ใช้รถยนต์บางส่วนหันไปเติม E10 (95) รวมถึง E20 และ E85 เพิ่มมากขึ้น เนื่องจากมีสถานีบริการน้ำมันอยู่มากที่คอยอำนวยความสะดวกแก่ผู้ใช้รถยนต์ และมีแรงจูงใจจากส่วนต่างราคาระหว่างน้ำมันแต่ละประเภท ทั้งนี้หากผู้บริโภคหันไปใช้แก๊สโซฮอล์ในกลุ่มที่มีสัดส่วนของการผสมเอทานอลในปริมาณที่สูงมากขึ้นอย่าง E85 หรือ E20 มากขึ้น จะทำให้ปริมาณความต้องการใช้เอทานอลเป็นไปตามเป้าหมายได้เร็วขึ้น

ภาวะการแข่งขัน

ปัจจุบันประเทศไทยมีโรงงานเอทานอลที่เปิดดำเนินการแล้วจำนวน 22 โรงงาน มีกำลังการผลิตเอทานอลรวมทั้งสิ้น 5,040,000 ลิตรต่อวัน ซึ่งสามารถแบ่งตามประเภทวัตถุดิบหลักที่ใช้ในการผลิตเอทานอลได้ดังนี้

- (1) โรงงานผลิตเอทานอลจากกากน้ำตาล จำนวน 10 แห่ง กำลังการผลิตรวม 2,280,000 ลิตรต่อวัน
- (2) โรงงานผลิตเอทานอลจากกากน้ำตาลและน้ำอ้อย จำนวน 1 แห่ง กำลังการผลิตรวม 230,000 ลิตรต่อวัน
- (3) โรงงานผลิตเอทานอลจากกากน้ำตาลและมันสำปะหลัง จำนวน 4 แห่ง กำลังการผลิตรวม 700,000 ลิตรต่อวัน
- (4) โรงงานผลิตเอทานอลจากมันสำปะหลังจำนวน 7 แห่ง มีกำลังการผลิตรวม 1,830,000 ลิตรต่อวัน

TAE มีส่วนแบ่งการตลาดเพิ่มขึ้นอย่างต่อเนื่องตั้งแต่ปี 2553 จากร้อยละ 7.37 เป็นร้อยละ 13.33 ในปี 2555 ในขณะที่ปี 2556 ส่วนแบ่งการตลาดของ TAE ลดลงมาที่ร้อยละ 7.12 เนื่องจากความต้องการใช้เอทานอลที่ปรับสูงขึ้นเกือบเท่าตัว สำหรับปี 2559 ส่วนแบ่งการตลาดของ TAE อยู่ที่ร้อยละ 7.93 ลดลงเมื่อเทียบกับส่วนแบ่งการตลาดในปี 2558 เนื่องจากปริมาณวัตถุดิบกากน้ำตาลที่ขาดแคลน

ปี	ปริมาณการใช้เอทานอลภายในประเทศ (ล้านลิตร)	ปริมาณการขายเอทานอลแปลงสภาพของ TAE (ล้านลิตร)	ส่วนแบ่งการตลาดของ TAE (ร้อยละ)
2553	450.15	33.19	7.37
2554	446.51	45.93	10.29
2555	503.04	67.05	13.33
2556	941.75	67.06	7.12
2557	1,179.63	97.80	8.29
2558	1,273.08	104.30	8.19
2559	1,339.91	105.92	7.93

ที่มา : กรมพัฒนาพลังงานทดแทนและอนุรักษ์พลังงาน กระทรวงพลังงาน

ข้อมูลทางการเงินที่สำคัญ

รายละเอียด	งบการเงินรวม			งบการเงินเฉพาะกิจการ		
	ปี 2557	ปี 2558	ปี 2559	ปี 2557	ปี 2558	ปี 2559
ฐานะการเงิน (หน่วย:ล้านบาท)						
สินทรัพย์รวม	8,962	8,779	8,531	2,340	2,351	2,343
หนี้สินรวม	3,119	2,798	2,724	137	137	186
ทุนที่ออกและเรียกชำระแล้ว	525	525	525	525	525	525
ส่วนของผู้ถือหุ้นรวม	5,842	5,981	5,806	2,203	2,214	2,157
ผลการดำเนินงาน (หน่วย:ล้านบาท)						
รายได้รวม	12,246	10,182	8,814	2,480	2,327	1,910
รายได้จากการขาย	12,208	10,150	8,762	2,168	2,018	1,627
กำไรขั้นต้น	3,529	2,747	2,201	461	450	351
กำไรก่อนหักดอกเบี้ย ภาษี ค่าเสื่อมราคาและค่าเสื่อมสิน (EBITDA)	1,618	1,401	1,177	505	492	395
กำไรสุทธิ	427	310	271	402	411	337
ข้อมูลต่อหุ้น (หน่วย:บาทต่อหุ้น)						
มูลค่าหุ้นตามบัญชีต่อหุ้น	7.97	8.11	7.84	4.02	4.22	4.11
กำไรสุทธิต่อหุ้น	0.81	0.59	0.52	0.76	0.78	0.64
เงินปันผลต่อหุ้น	0.75	0.75	0.64	0.75	0.75	0.64
อัตราส่วนด้านสภาพคล่อง						
อัตราส่วนสภาพคล่อง (เท่า)	1.94	2.06	1.99	11.07	11.15	7.84
อัตราส่วนสภาพคล่องหมุนเร็ว (เท่า)	0.82	1.07	0.97	9.48	10.27	5.77
อัตราส่วนหมุนเวียนลูกหนี้การค้า (เท่า)	15.67	13.43	12.43	8.49	8.23	7.82
ระยะเวลาเก็บหนี้เฉลี่ย (วัน)	23	27	29	43	44	46
อัตราส่วนหมุนเวียนสินค้าคงเหลือ (เท่า)	17.16	14.20	13.98	10.50	16.31	7.86
ระยะเวลาขายสินค้าเฉลี่ย (วัน)	21	25	26	35	22	46
อัตราส่วนหมุนเวียนเจ้าหนี้การค้า (เท่า)	17.59	19.31	17.45	27.81	31.28	13.93
ระยะเวลาชำระหนี้เฉลี่ย (วัน)	21	19	21	13	12	26
CASH CYCLE (วัน)	23	33	34	65	54	66
อัตราส่วนแสดงความสามารถในการหากำไร						
อัตรากำไรขั้นต้น (%)	28.90	27.07	25.12	21.25	22.30	21.60
EBITDA MARGIN (%)	13.21	13.76	13.35	20.34	21.16	20.66
อัตรากำไรสุทธิ (%)	4.98	4.50	4.69	16.19	17.65	17.66
อัตราผลตอบแทนผู้ถือหุ้น (%)	10.35	7.34	6.48	18.23	18.55	15.43
อัตราส่วนแสดงประสิทธิภาพในการดำเนินงาน						
อัตราผลตอบแทนจากทรัพย์สินรวม (%)	6.92	5.16	4.78	17.16	17.47	14.37
อัตราผลตอบแทนจากทรัพย์สินถาวร (%)	39.33	34.26	28.57	131.07	137.91	117.93
อัตรากำไรหมุนของทรัพย์สิน (เท่า)	1.39	1.15	1.02	0.53	0.86	0.81
อัตราส่วนวิเคราะห์นโยบายทางการเงิน						
อัตราส่วนหนี้สินรวมต่อส่วนของผู้ถือหุ้น (เท่า)	0.53	0.47	0.47	0.06	0.06	0.09
อัตราส่วนความสามารถชำระดอกเบี้ย (เท่า)	24.43	22.78	23.88	N/A	N/A	N/A
อัตรากำไรจ่ายเงินปันผล (%)	92.26	127.18	123.78	98.07	95.88	99.63

ปัจจัยความเสี่ยง

บริษัท ลานนารีซอร์สเซส จำกัด (มหาชน) (“LANNA”)และบริษัทย่อยได้บริหารความเสี่ยงด้วยความรอบคอบและระมัดระวังอย่างรอบด้านเพื่อลดผลกระทบให้ต่ำที่สุดและพยายามลดความไม่แน่นอนในการดำเนินงานที่มีนัยสำคัญโดยมีสาระสำคัญสรุปได้ดังนี้

ความเสี่ยงด้านธุรกิจถ่านหิน

(1) ความเสี่ยงจากการทำเหมืองถ่านหิน : บริษัทย่อยได้รับสัมปทานการทำเหมืองถ่านหิน (COAL CONTRACT OF WORK) จากรัฐบาลแห่งประเทศอินโดนีเซีย โดยมีการสำรวจเพื่อประเมินปริมาณสำรองและคุณภาพของแหล่งถ่านหินอย่างละเอียดถี่ถ้วนเพื่อให้มั่นใจว่ามีปริมาณถ่านหินสำรองเพียงพอต่อการทำเหมืองและนำข้อมูลจากการสำรวจมาใช้ในการออกแบบและวางแผนการทำเหมือง (MINE MASTER PLAN) โดยปัจจัยเสี่ยงจากการทำเหมืองถ่านหินส่วนใหญ่เป็นเรื่องของภัยธรรมชาติ โดยเฉพาะประเทศอินโดนีเซียที่มักจะมีฝนตกชุกในแต่ละปี ทำให้การผลิตและการส่งมอบถ่านหินอาจจะมีอุปสรรคไม่เป็นไปตามเป้าหมายที่กำหนดไว้จึงได้วางแผนการผลิตเพื่อเก็บสต็อกถ่านหินไว้ให้เพียงพอต่อการจำหน่ายตามข้อผูกพันหรือสัญญาซื้อขายถ่านหินที่ทำไว้ล่วงหน้า

(2) ความเสี่ยงจากความผันผวนของราคาถ่านหิน : ราคาถ่านหินมักจะมี ความผันผวนเช่นเดียวกับราคาเชื้อเพลิงชนิดอื่นซึ่งขึ้นอยู่กับอุปสงค์อุปทานในตลาดและมักจะมีการปรับตัวลงเข้ามากระทบอยู่ตลอดเวลา ทั้งนี้ราคาถ่านหินในช่วง 6 เดือนแรกของปี 2559 มีการปรับตัวลดลงอย่างต่อเนื่องและค่อยๆ ปรับตัวเพิ่มขึ้นในช่วง 6 เดือนหลังของปี 2559 ทั้งนี้ได้ปรับแผนการผลิตและการขายถ่านหินอยู่ตลอดเวลาเพื่อลดผลกระทบจากราคาถ่านหินที่ปรับตัวลดลงและต้นทุนการผลิตถ่านหินที่เพิ่มสูงขึ้น รวมทั้งติดตามประเมินสถานะตลาดและแนวโน้มราคาถ่านหินอย่างใกล้ชิด เพื่อเลือกช่วงเวลาที่เหมาะสมในการตกลงทำสัญญาซื้อขายถ่านหินกับลูกค้า รวมทั้งกำหนดให้มีการปรับราคาขายถ่านหินตามดัชนีของตลาดโลก (INDEX LINK) ให้เหมาะสมสอดคล้องกับสถานะตลาด และได้ปรับเปลี่ยน PRODUCT MIX เพื่อให้สามารถขายถ่านหินได้ในราคาที่สูงขึ้นและมีกำไรที่ดี อย่างไรก็ตามราคาถ่านหินที่ปรับตัวเพิ่มสูงขึ้นในช่วงครึ่งปีหลังของปี 2559 ยังไม่ทำให้ผลการดำเนินงานปรับตัวดีขึ้นมากนักเนื่องจากการขายถ่านหินล่วงหน้าบางส่วนในช่วงครึ่งแรกของปี 2559 คาดว่าจะส่งผลดีต่อการดำเนินงานตั้งแต่ต้นปี 2560 เป็นต้นไป

(3) ความเสี่ยงด้านการส่งมอบถ่านหิน : ความเสี่ยงส่วนใหญ่เนื่องจากไม่สามารถส่งมอบถ่านหินให้แก่ลูกค้าได้ตามกำหนดเวลาทำให้ต้องจ่ายค่าปรับให้กับบริษัทเรือที่มาจอดรอรับสินค้า (DEMURRAGE) ซึ่งส่วนใหญ่เกิดจากเหตุสุดวิสัย เช่น ฝนตกหนักทำให้ไม่สามารถผลิตถ่านหินได้ตามแผนงานที่กำหนดไว้ เป็นต้น โดยกำหนดให้มีการสื่อสารระหว่างฝ่ายผลิตและฝ่ายขายอย่างใกล้ชิด รวมทั้งจัดให้มีระบบการติดตามข้อมูลการผลิตและการขนส่งถ่านหินอยู่ตลอดเวลาจนทำให้สามารถปรับเปลี่ยนแผนการส่งมอบถ่านหินได้ทันต่อสถานการณ์ที่เกิดขึ้นโดยไม่ถูกปรับอันเนื่องมาจากการส่งมอบถ่านหินล่าช้าในรอบปี 2559 ที่ผ่านมา

(4) ความเสี่ยงจากการพึ่งพิงลูกค้ารายใหญ่ : ในรอบปี 2559 ที่ผ่านมามีบริษัทย่อยในประเทศอินโดนีเซียสามารถหาลูกค้ารายใหม่เพิ่มขึ้นโดยไม่พึ่งพิงลูกค้ารายใดรายหนึ่งเป็นพิเศษ กอปรกับราคาถ่านหินยังถูกกว่าเชื้อเพลิงชนิดอื่นและมีผู้ประกอบการอุตสาหกรรมหันมาใช้ถ่านหินมากขึ้นทุกปีจึงมีอุปสงค์รองรับการหาลูกค้ารายใหม่เพิ่มขึ้นเพื่อกระจายความเสี่ยงให้มีผลกระทบน้อยที่สุด

(5) ความเสี่ยงเนื่องจากลูกค้าไม่ชำระหนี้ค่าถ่านหิน : การขายถ่านหินในประเทศส่วนใหญ่จะขายเป็นเงินเชื่อ ส่วนการขายถ่านหินของบริษัทย่อยในประเทศอินโดนีเซียจะกำหนดให้ลูกค้าเปิด LETTER OF CREDIT ให้ก่อนส่งมอบถ่านหิน อย่างไรก็ตามการขายเป็นเงินเชื่อจะพิจารณาเฉพาะลูกค้าที่มีคุณภาพเท่านั้น โดยมีคณะกรรมการพิจารณาการให้เครดิตแก่ลูกค้าทำการกลั่นกรองและเน้นการขายเชื่ออย่างระมัดระวัง

(6) **ความเสี่ยงด้านสินค้าทดแทน** : เมื่อเปรียบเทียบกับราคาต่อหน่วยของค่าความร้อนที่เท่ากันของเชื้อเพลิงทดแทนอย่างอื่นอันได้แก่ น้ำมันเตา น้ำมันดีเซล และก๊าซธรรมชาติแล้วจะเห็นว่าถ่านหินยังคงมีราคาต่อหน่วยของค่าความร้อนที่ต่ำกว่าเชื้อเพลิงชนิดอื่นมาก จึงประเมินได้ว่าความเสี่ยงด้านสินค้าทดแทนยังอยู่ในเกณฑ์ที่ต่ำ

(7) **ความเสี่ยงด้านปริมาณสำรองของถ่านหิน** : เพื่อลดความเสี่ยงจากการลดลงของปริมาณสำรองถ่านหิน จึงมีนโยบายที่จะจัดซื้อจัดหาแหล่งถ่านหินแห่งใหม่เพิ่มเติมอยู่ตลอดเวลาเพื่อชดเชยปริมาณสำรองถ่านหินที่ใช้ไปในแต่ละปี ตลอดจนศึกษาและประเมินประสิทธิภาพของการทำเหมือง (OPERATIONAL AUDIT) เพื่อให้มั่นใจว่าการออกแบบการทำเหมืองและขั้นตอนการผลิตถ่านหินที่ดำเนินการอยู่ถูกต้องเหมาะสมสอดคล้องกับสภาพภูมิประเทศและลักษณะการวางตัวของแหล่งถ่านหินเพื่อเป็นหลักประกันว่าการดำเนินงานทุกขั้นตอนของการผลิตถ่านหินเป็นไปตามมาตรฐานสากลและมีประสิทธิภาพประสิทธิผลสูงสุดเพื่อให้ปริมาณสำรองถ่านหินถูกนำไปใช้หาประโยชน์อย่างเต็มที่ในเชิงพาณิชย์ตามมาตรฐาน THE AUSTRALASIAN CODE FOR REPORTING MINERAL STANDARDS (“JOINT ORE RESERVES COMMITTEE CODE”)

(8) **ความเสี่ยงจากการดำเนินงานของผู้รับจ้างทำเหมืองถ่านหิน** : บริษัทย่อยใช้วิธีการว่าจ้างผู้รับเหมาในการทำเหมืองถ่านหิน ดังนั้นหากผู้รับเหมาไม่สามารถดำเนินงานได้ตามแผนงานที่กำหนดไว้เนื่องจากมีปัญหาต่างๆ เช่น การจัดซื้อจัดหาเครื่องจักรไม่เป็นไปตามกำหนดเวลาก็ดี หรือการซ่อมบำรุงรักษาไม่ได้มาตรฐานก็ดีหรือมีปัญหาแรงงานก็ดีย่อมส่งผลกระทบต่อการผลิตและการจำหน่ายถ่านหินของบริษัทฯ และบริษัทย่อย ฉะนั้นเพื่อป้องกันความเสี่ยงในเรื่องนี้ จึงได้จัดให้มีผู้รับเหมามากกว่าหนึ่งรายโดยคัดเลือกเฉพาะผู้รับเหมาที่มีคุณภาพและน่าเชื่อถือ รวมทั้งมีประสบการณ์และประวัติการทำงานที่ดี โดยทำสัญญาว่าจ้างระยะยาวเพื่อให้มีปริมาณงานมากพอในการจัดหาแหล่งเงินทุนของผู้รับเหมาแต่ละราย รวมทั้งติดตามการปฏิบัติงานของผู้รับเหมาอย่างใกล้ชิดโดยจัดให้มีการจัดประชุมร่วมกับผู้รับเหมาแต่ละรายเป็นประจำทุกสัปดาห์ เพื่อพิจารณาแผนปฏิบัติงาน และร่วมกันแก้ไขปัญหาที่เกิดขึ้นอย่างรอบคอบและระมัดระวัง

(9) **ความเสี่ยงด้านสิ่งแวดล้อม** : บริษัทฯ และบริษัทย่อยมีได้ละเลยจิตสำนึกและความรับผิดชอบที่มีต่อสังคมชุมชนและสิ่งแวดล้อม การทำเหมืองถ่านหินของบริษัทย่อยจะต้องปฏิบัติตามแผนผังโครงการทำเหมืองและรายงานผลกระทบสิ่งแวดล้อม (ENVIRONMENTAL IMPACT ANALYSIS STUDY) ที่ได้รับการอนุมัติจากหน่วยราชการและจัดให้มีการฟื้นฟูสภาพพื้นที่เพื่อปรับปรุงสภาพแวดล้อมและระบบนิเวศวิทยาภายหลังการทำเหมืองให้อยู่ในสภาพที่ดี ด้วยการปลูกต้นไม้ที่มีคุณค่าเชิงอนุรักษ์และมีการปรับปรุงพื้นที่เพื่อใช้ในกิจกรรมต่าง ๆ เช่น ปรับปรุงพื้นที่เพื่อการเกษตร อ่างเก็บน้ำและใช้เป็นที่อยู่อาศัยสำหรับชุมชนในพื้นที่ดังกล่าวเป็นต้น โดยบริษัทย่อยที่ประกอบธุรกิจทำเหมืองถ่านหินในประเทศอินโดนีเซียทั้งสองแหล่งก็ได้รับรางวัลดีเด่นด้านสิ่งแวดล้อมในปี 2559 เนื่องจากสามารถบริหารจัดการสิ่งแวดล้อมได้ดีตามข้อกำหนดของกฎหมาย สำหรับศูนย์จำหน่ายถ่านหินยูธยาซึ่งเป็นสถานประกอบการในประเทศก็ได้ดูแลสิ่งแวดล้อมด้วยการปลูกต้นไม้เพื่อสร้างแนวกันลมสำหรับป้องกันฝุ่นละออง รวมทั้งติดตั้งสเปรย์แรงดันสูงสำหรับพรมน้ำบริเวณรอบ ๆ พื้นที่กองเก็บถ่านหินและเส้นทางลำเลียงขนส่งถ่านหิน ส่วนน้ำทิ้งก็มีการรวบรวมเข้าบ่อกักเก็บตะกอนเพื่อไม่ให้ตะกอนไหลลงสู่แม่น้ำสาธารณะ ควบคุมรถบรรทุกให้คลุมผ้าใบและมีบ่อล้างล้อรถบรรทุกถ่านหินเพื่อป้องกันเศษวัสดุติดพื้นถนนสาธารณะ มีการตรวจสอบคุณภาพอากาศ, น้ำและเสียงอย่างสม่ำเสมอ และได้ก่อสร้างโรงเรือนขนาดใหญ่เพื่อกองเก็บและขนถ่าย ถ่านหินให้อยู่ภายในโรงเรือนที่ปิดมิดชิดซึ่งสามารถควบคุมฝุ่นละอองได้อย่างมีประสิทธิภาพ โดยศูนย์จำหน่ายถ่านหินยูธยาก็ได้รับใบรับรองอุตสาหกรรมสีเขียว ระดับที่ 3 (GREEN ACTIVITY) จากกระทรวงอุตสาหกรรม และได้รับรางวัลชมเชยประเภททำเรือและคลังสินค้าที่ลดการปล่อยมลพิษดีเด่นจากจังหวัดพระนครศรีอยุธยาในปี 2559

ความเสี่ยงด้านธุรกิจเอทานอล

บริษัท ไทย อะโกร เอ็นเนอร์ยี่ จำกัด (มหาชน) (“TAE”) ซึ่งเป็นบริษัทย่อยในประเทศไทยที่ประกอบธุรกิจผลิตเอทานอลเพื่อใช้ผสมกับน้ำมันเบนซินในอัตราส่วนต่างๆ เป็นน้ำมันแก๊สโซฮอล์ E10, E20 และ E85 เพื่อใช้เป็นเชื้อเพลิงสำหรับรถยนต์โดยทั่วไป โดยมีการบริหารความเสี่ยงที่สำคัญดังนี้

(1) ความเสี่ยงด้านการจัดหาวัตถุดิบหลัก

กากน้ำตาลเป็นวัตถุดิบหลักคิดเป็นสัดส่วนมากกว่าร้อยละ 80 ของต้นทุนการผลิตเอทานอลโดยรวม ซึ่งปริมาณผลผลิตกากน้ำตาลในแต่ละปีขึ้นอยู่กับปริมาณอ้อยที่ส่งเข้าหีบของโรงงานน้ำตาล โดยที่อ้อยเป็นผลผลิตทางการเกษตรที่มีผลกระทบในหลายด้าน เช่น พื้นที่เพาะปลูกอ้อยที่ผันแปรไปตามผลตอบแทนเมื่อเทียบกับพืชไร่ชนิดอื่น สภาพภูมิอากาศ โรคระบาด ตลอดจนปริมาณน้ำฝนและน้ำชลประทานในแต่ละปี ซึ่ง TAE ได้จัดหาวัตถุดิบกากน้ำตาลโดยทำสัญญาซื้อขายระยะยาวกับผู้ผลิตและหรือผู้จัดจำหน่ายกากน้ำตาลในประเทศเพื่อตกลงปริมาณและกำหนดเวลาส่งมอบกากน้ำตาลไว้ล่วงหน้าในแต่ละปี ซึ่งนอกจากจะช่วยให้สามารถบริหารสต็อกกากน้ำตาลรวมทั้งวางแผนการผลิตและการจำหน่ายเอทานอลได้อย่างมีประสิทธิภาพประสิทธิผลแล้วยังช่วยลดความเสี่ยงที่อาจจะต้องหยุดหรือชะลอการผลิตเอทานอลเนื่องจากไม่สามารถจัดหาวัตถุดิบกากน้ำตาลได้เพียงพออีกด้วย

(2) ความเสี่ยงจากความผันผวนของราคาวัตถุดิบหลัก

ความผันผวนของราคากากน้ำตาลส่งผลโดยตรงต่อต้นทุนการผลิตเอทานอลเนื่องจากเป็นต้นทุนหลักของการผลิต ทั้งนี้ราคากากน้ำตาลจะผันแปรไปตามอุปสงค์และอุปทานในทิศทางเดียวกันกับการเปลี่ยนแปลงของราคาน้ำตาลซึ่งเป็นไปตามฤดูกาลและกลไกตลาด ดังนั้นหากราคากากน้ำตาลปรับตัวสูงขึ้นอย่างรวดเร็วอาจส่งผลกระทบต่อต้นทุนขายและผลกำไรของ TAE เนื่องจากไม่สามารถปรับราคาขายเอทานอลในอัตราที่เท่ากันหรือมากกว่าอัตราราคาเพิ่มของต้นทุนวัตถุดิบได้ ซึ่ง TAE มีนโยบายกำหนดราคาเอทานอลจากต้นทุนบวกกำไรขั้นต้นที่เหมาะสม อีกทั้งมีการติดตามสถานการณ์ตลาดและความเคลื่อนไหวของราคาวัตถุดิบกากน้ำตาลอย่างใกล้ชิดและสม่ำเสมอ ตลอดจนการเจรจาทำสัญญาซื้อขายวัตถุดิบกากน้ำตาลล่วงหน้าก่อนฤดูการหีบอ้อยเพื่อให้สามารถจัดซื้อกากน้ำตาลได้ในราคาที่เหมาะสมหรือมี GROSS PROFIT MARGIN ที่ดี

(3) ความเสี่ยงจากการพึ่งพิงผู้จำหน่ายวัตถุดิบหลัก

TAE มีการทำสัญญาซื้อขายวัตถุดิบกากน้ำตาลกับบริษัทน้ำตาลมิตรผล จำกัด (“มิตรผล”) เป็นสัญญาซื้อขายในสัดส่วนประมาณร้อยละ 40-50 ของปริมาณความต้องการใช้กากน้ำตาลในแต่ละปี เนื่องจากที่ตั้งโรงงานน้ำตาลมิตรผลอยู่ใกล้กับโรงงานผลิตเอทานอลของ TAE ทำให้สามารถลดต้นทุนค่าขนส่งได้บางส่วน แต่อย่างไรก็ตาม TAE ก็ได้ทำสัญญาซื้อขายกากน้ำตาลระยะยาวกับผู้ผลิตรายอื่นเพิ่มเติมอยู่ตลอดเวลา โดยมีการตกลงปริมาณกากน้ำตาลที่ซื้อขายไว้ล่วงหน้าในแต่ละปี ทั้งนี้เพื่อลดความเสี่ยงจากการพึ่งพิงผู้จำหน่ายวัตถุดิบรายใดรายหนึ่งเป็นหลัก

(4) ความเสี่ยงจากการพึ่งพิงลูกค้ารายใหญ่

TAE จำหน่ายเอทานอลเพื่อใช้เป็นเชื้อเพลิง ให้กับผู้ค้าน้ำมันตามมาตรา 7 แห่งพระราชบัญญัติการค้าน้ำมันเชื้อเพลิง พ.ศ. 2543 เพื่อนำไปผสมเป็นน้ำมันแก๊สโซฮอล์ ซึ่งถือว่าเป็นตลาดที่มีลูกค้าน้อยราย ดังนั้นลูกค้ารายใหญ่ที่มีความต้องการเอทานอลในปริมาณมากจึงมีอำนาจต่อรองทั้งราคาและเงื่อนไขการซื้อขาย เช่น ขอเครดิตการชำระเงินที่ยาวขึ้น เป็นต้น แต่หากไม่มีการสั่งซื้อเอทานอลจากลูกค้ารายใหญ่หรือปริมาณการสั่งซื้อเอทานอลลดลง อาจส่งผลกระทบต่อรายได้และผลกำไรของ TAE ได้ TAE จึงเน้นการสร้างความสัมพันธ์อันดีกับลูกค้าเพื่อสร้างความเชื่อมั่น และความพึงพอใจสูงสุดให้กับลูกค้า อีกทั้งพยายามลดการพึ่งพิงลูกค้ารายใดรายหนึ่งเป็นหลัก โดยขยายฐานลูกค้าให้มากขึ้นเพื่อให้สามารถจำหน่ายเอทานอลได้ตามเป้าหมายในราคาและเงื่อนไขที่ดีที่สุด

(5) ความเสี่ยงจากนโยบายของภาครัฐ

กรมธุรกิจพลังงานอยู่ระหว่างทบทวนแผนบริหารจัดการน้ำมันเชื้อเพลิง (OIL PLAN 2015) ให้สอดคล้องกับสถานการณ์ปัจจุบันโดยเฉพาะการออกประกาศยกเลิกการจำหน่ายน้ำมันแก๊สโซฮอล์ 91 ตั้งแต่วันที่ 1 มกราคม 2561 เป็นต้นไป รวมถึงการทบทวนแผนการส่งเสริมน้ำมันแก๊สโซฮอล์ E85 เนื่องจากน้ำมันแก๊สโซฮอล์ E85 ได้รับการส่งเสริมโดยใช้เงินจากกองทุนน้ำมันเชื้อเพลิงเข้ามาชดเชยเพื่อรักษาส่วนต่างราคาให้ถูกกว่าเมื่อเปรียบเทียบกับเชื้อเพลิงชนิดอื่น ซึ่ง TAE ก็ตระหนักถึงความเสี่ยงดังกล่าวจึงได้บริหารการผลิตและการจำหน่ายเอทานอลให้เกิดประสิทธิภาพประสิทธิผลสูงสุด โดยมุ่งเน้นการรักษาคุณภาพผลิตภัณฑ์และความสัมพันธ์อันดีกับลูกค้า เพื่อให้มั่นใจว่าจะได้รับผลกระทบจากนโยบายของภาครัฐน้อยที่สุด

(6) ความเสี่ยงจากราคาน้ำมันเชื้อเพลิงในตลาดโลก

เนื่องจากน้ำมันแก๊สโซฮอล์ประกอบไปด้วยส่วนผสมระหว่างเอทานอลกับน้ำมันเบนซิน ดังนั้นสถานการณ์ราคาน้ำมันเชื้อเพลิงในตลาดโลกที่ยังคงมีความผันผวนและอยู่ในระดับต่ำจึงส่งผลกระทบต่อและเป็นแรงกดดันให้ผู้ผลิตเอทานอลต้องปรับลดราคาจำหน่ายลง ซึ่ง TAE ก็ตระหนักในเรื่องนี้จึงได้ปรับปรุงประสิทธิภาพเพื่อลดต้นทุนการผลิตและค่าใช้จ่ายให้ต่ำลง รวมถึงการสนับสนุนของภาครัฐให้มีการส่งเสริมการใช้ น้ำมันแก๊สโซฮอล์ให้มากขึ้นตามแผนพัฒนาพลังงานทดแทนและพลังงานทางเลือก พ.ศ. 2558 - 2579 (Alternative Energy Development Plan : AEDP 2015) ของกระทรวงพลังงาน

(7) ความเสี่ยงจากการใช้ก๊าซชีวภาพเป็นเชื้อเพลิงหลักสำหรับผลิตไอน้ำและไฟฟ้าเพื่อใช้ในกระบวนการผลิตเอทานอล

TAE ใช้ก๊าซชีวภาพเป็นเชื้อเพลิงหลักสำหรับการผลิตไอน้ำและกระแสไฟฟ้าเพื่อใช้ในกระบวนการผลิตเอทานอล ซึ่งเป็นหนึ่งในนโยบายของการลดต้นทุนและเพิ่มประสิทธิภาพการผลิตเอทานอลจากเดิมที่ใช้ น้ำมันเตาเป็นเชื้อเพลิงหลักในการผลิตไอน้ำ ทำให้สามารถลดต้นทุนค่าเชื้อเพลิงได้เป็นจำนวนมาก ปัจจุบัน TAE สามารถผลิตก๊าซชีวภาพได้เพียงพอต่อความต้องการสำหรับการผลิตไอน้ำและกระแสไฟฟ้าที่ใช้ในการผลิตเอทานอล อย่างไรก็ตามหากเกิดภัยธรรมชาติที่ส่งผลให้การผลิตก๊าซชีวภาพได้รับความเสียหายและกระบวนการผลิตก๊าซชีวภาพต้องหยุดชะงักจนต้องหันไปใช้เชื้อเพลิงชนิดอื่นแทน เช่น น้ำมันเตาและถ่านปาล์ม เป็นต้น ย่อมส่งผลให้ต้นทุนการผลิตเอทานอลเพิ่มสูงขึ้น ซึ่ง TAE ก็ตระหนักถึงความเสี่ยงดังกล่าวจึงได้ปรับปรุงโครงสร้างบ่อผลิตก๊าซชีวภาพให้มีความมั่นคงแข็งแรงและมีการซ่อมแซมบำรุงรักษาเครื่องจักรอุปกรณ์ต่าง ๆ อย่างสม่ำเสมออยู่ตลอดเวลา เพื่อให้สามารถผลิตก๊าซชีวภาพได้อย่างต่อเนื่องและมีประสิทธิภาพสูงสุด นอกจากนี้ยังได้จัดทำกรรมธรรม์ประกันความเสี่ยงภัยทุกชนิดที่เกิดจากภัยธรรมชาติเพื่อรองรับความเสี่ยงไว้อีกทางหนึ่งด้วย

(8) ความเสี่ยงด้านสิ่งแวดล้อม

TAE ให้ความสำคัญและตระหนักถึงผลกระทบด้านสุขอนามัยของชุมชนโดยรอบโรงงาน จึงมีความมุ่งมั่นและเอาใจใส่ต่อสภาพแวดล้อมและมลภาวะที่อาจจะเกิดขึ้น โดยมีนโยบายที่จะไม่ระบายน้ำเสียที่ผ่านการบำบัดแล้วลงสู่พื้นที่สาธารณะในลักษณะ “ZERO DISCHARGE” อีกทั้งได้ลงทุนติดตั้งอุปกรณ์ (BIO SCRUBBER) สำหรับกำจัดก๊าซไฮโดรเจนซัลไฟด์ (H₂S) ในก๊าซชีวภาพที่ใช้เป็นเชื้อเพลิงสำหรับการผลิตไอน้ำและกระแสไฟฟ้า ทำให้ก๊าซชีวภาพมีความสะอาดและมีคุณภาพที่ดีขึ้น ทั้งนี้เพื่อลดมลภาวะในอากาศที่อาจจะเกิดขึ้นกับชุมชนที่ตั้งอยู่ในบริเวณใกล้เคียง

(9) ความเสี่ยงจากการปฏิบัติตามเงื่อนไขที่กำหนดไว้ในสัญญากู้เงิน

(9.1) การดำรงอัตราส่วนหนี้สินต่อส่วนของผู้ถือหุ้น (DEBT TO EQUITY RATIO : D/E) และอัตราส่วนความสามารถ ในการชำระหนี้ (DEBT SERVICE COVERAGE RATIO : DSCR) ตามที่ผู้ให้กู้กำหนด

TAE ได้ทำสัญญากู้เงินระยะยาวจากสถาบันการเงินแห่งหนึ่งซึ่งมียอดคงค้าง ณ วันสิ้นปี 2559 จำนวน 297.76 ล้านบาท โดยสามารถปฏิบัติตามเงื่อนไขและสามารถดำรงอัตราส่วนต่าง ๆ ตามที่กำหนดในสัญญากู้เงินได้เป็นอย่างดี และมีวงเงินกู้ระยะสั้นจากสถาบันการเงิน 3 แห่งรวมทั้งสิ้น 1,700 ล้านบาท เพื่อใช้เป็นเงินทุนหมุนเวียนสำหรับการจัดซื้อวัตถุดิบกากน้ำตาล ซึ่ง ณ วันสิ้นปี 2559 มีเงินกู้ยืมระยะสั้นที่แท้จริงจำนวน 986.64 ล้านบาท ซึ่ง TAE ก็ตระหนักในเรื่องนี้และพยายามบริหารกระแสเงินสดอย่างรอบคอบและระมัดระวังเพื่อไม่ให้เกิดปัญหาหรือผิดนัดผิดสัญญากู้เงินที่ทำได้แต่อย่างใด

(9.2) การดำรงสัดส่วนการถือหุ้นของ LANNA ใน TAE ไม่ให้ต่ำกว่าร้อยละ 50 ของจำนวนหุ้นทั้งหมดตลอดอายุสัญญาเงิน

ผู้ถือหุ้นได้กำหนดเงื่อนไขเกี่ยวกับการดำรงสัดส่วนการถือหุ้นของ LANNA ใน TAE ไม่ให้ต่ำกว่าร้อยละ 50 ของจำนวนหุ้นทั้งหมดตลอดอายุสัญญาเงิน TAE จึงมีความเสี่ยงที่อาจปฏิบัติผิดเงื่อนไขตามสัญญาเงิน และทำให้ผู้ถือหุ้นสามารถเรียกให้ TAE ชำระคืนเงินกู้ทั้งหมด ซึ่งอาจจะส่งผลกระทบต่อสภาพคล่องในการประกอบธุรกิจของ TAE ในที่สุด หาก LANNA จำหน่ายหุ้นที่ตนถืออยู่ใน TAE และทำให้สัดส่วนการถือหุ้นลดลงเหลือน้อยกว่าร้อยละ 50 ของจำนวนหุ้นทั้งหมด ซึ่งฝ่ายจัดการก็ได้รายงานให้คณะกรรมการ LANNA ทราบถึงเงื่อนไขที่ต้องดำรงสัดส่วนการถือหุ้นใน TAE ดังกล่าวแล้ว หาก LANNA มีแผนที่จะลดสัดส่วนการถือหุ้นใน TAE ในอนาคตก็จะแจ้งให้ TAE ทราบล่วงหน้าก่อน เพื่อให้ TAE สามารถเจรจากับผู้ถือหุ้นในการปฏิบัติตามเงื่อนไขที่กำหนดไว้ในสัญญาเงินได้โดยไม่ผิดสัญญาแต่อย่างใด

(9.3) ความเสี่ยงจากการที่ TAE ไม่สามารถจ่ายเงินปันผลให้แก่ผู้ถือหุ้นในอนาคต

ผู้ถือหุ้นได้กำหนดเงื่อนไขว่าหาก TAE ไม่สามารถปฏิบัติตามเงื่อนไขที่กำหนดในสัญญาเงิน เช่น การดำรงอัตราส่วน D/E และ DSCR ก็ดี, การดำรงสัดส่วนการถือหุ้นของ LANNA ใน TAE ก็ดีจะส่งผลทำให้ TAE ไม่สามารถจ่ายเงินปันผลให้แก่ผู้ถือหุ้นซึ่งรวมถึง LANNA ด้วย อย่างไรก็ตาม TAE ยังสามารถปฏิบัติตามเงื่อนไขที่กำหนดไว้ในสัญญาเงินมาโดยตลอดโดยไม่มีการผิดนัดผิดสัญญาแต่อย่างใด

ความเสี่ยงทางการเงิน

(1) ความเสี่ยงเกี่ยวกับเงินกู้ : LANNA ไม่มีการกู้เงินในรอบปี 2559 ที่ผ่านมาจึงไม่มีความเสี่ยงเกี่ยวกับเงินกู้แต่อย่างใด โดยมีบริษัทย่อยเพียง 2 บริษัทที่มีการกู้เงินมาใช้ในการดำเนินงานดังนี้

(1.1) TAE ซึ่งเป็นบริษัทย่อยในประเทศไทยได้กู้เงินทั้งระยะสั้นและระยะยาวมาใช้ในการดำเนินงาน โดยได้รายงานไว้ในความเสี่ยงด้านธุรกิจเอทานอลข้อ (9) แล้ว

(1.2) PT. SINGLURUS PRATAMA (“SGP”) ซึ่งเป็นบริษัทย่อยในประเทศอินโดนีเซียได้กู้เงินระยะสั้นจากธนาคารพาณิชย์แห่งหนึ่งจำนวน 1.30 ล้านดอลลาร์สหรัฐอเมริกา โดยได้โอนสิทธิการรับเงินให้ธนาคารผู้ให้กู้ตาม L/C (LETTER OF CREDIT) ที่ LANNA สั่งซื้อและ SGP ได้ส่งมอบถ่านหินเรียบร้อยแล้วเพื่อนำเงินมาใช้เป็นเงินทุนหมุนเวียนในการดำเนินธุรกิจ โดยจะชำระหนี้คืนให้ธนาคารผู้ให้กู้เมื่อ LANNA ชำระค่าถ่านหินตาม L/C ดังกล่าวแล้ว จึงไม่น่าจะมีความเสี่ยงแต่อย่างใด

(2) ความเสี่ยงเกี่ยวกับเงินลงทุนในต่างประเทศ : LANNA มีเงินลงทุนในบริษัทย่อยและบริษัทร่วมในต่างประเทศเป็นดอลลาร์สิงคโปร์, ดอลลาร์สหรัฐอเมริกาและรูเปียะห์อินโดนีเซีย ซึ่งเป็นการลงทุนระยะยาวที่ไม่ทราบกำหนดเวลาที่แน่นอนจึงไม่ได้ป้องกันความเสี่ยงไว้ในขณะนี้ หากทราบกำหนดเวลาที่จะยกเลิกการลงทุนดังกล่าวก็สามารถหาวิธีป้องกันความเสี่ยงได้ในจังหวะเวลาที่เหมาะสม

(3) ความเสี่ยงเกี่ยวกับอัตราแลกเปลี่ยนเงินตราต่างประเทศ : LANNA มีรายได้จากการขายถ่านหินเป็นเงินบาท ส่วนการซื้อถ่านหินมาจำหน่ายจะซื้อเป็นเงินดอลลาร์สหรัฐอเมริกา ในขณะที่บริษัทย่อยในประเทศอินโดนีเซียมีรายได้จากการขายถ่านหินเป็นดอลลาร์สหรัฐอเมริกาแต่ค่าใช้จ่ายในการดำเนินงานจะชำระเป็นดอลลาร์สหรัฐอเมริกาและรูเปียะห์อินโดนีเซีย ส่วนบริษัทร่วมในประเทศสิงคโปร์มีรายได้เป็นดอลลาร์สหรัฐอเมริกา แต่ค่าใช้จ่ายในการดำเนินงานจะชำระเป็น ดอลลาร์สหรัฐอเมริกาและดอลลาร์สิงคโปร์ทำให้ LANNA และบริษัทในเครือมีความเสี่ยงเกี่ยวกับอัตราแลกเปลี่ยนเงินตราต่างประเทศตามการเปลี่ยนแปลงค่าเงินสกุลต่างๆ ดังกล่าวข้างต้น ซึ่งได้พยายามบริหารความเสี่ยงโดยการทำสัญญาซื้อขายเงินตราต่างประเทศล่วงหน้า (FORWARD EXCHANGE CONTRACTS) เมื่อมีรายการเกิดขึ้นและหรือนำเงินตราต่างประเทศที่ได้รับเป็นดอลลาร์สหรัฐอเมริกาฝากเข้าบัญชีที่เปิดไว้กับธนาคารพาณิชย์ต่างๆ เพื่อใช้ชำระค่าถ่านหินและหรือรายการอื่นที่เป็นเงินตราต่างประเทศในอนาคต ซึ่งที่ผ่านมายังสามารถบริหารจัดการเกี่ยวกับอัตราแลกเปลี่ยนเงินตราต่างประเทศได้ในระดับที่น่าพอใจและยังไม่ส่งผลกระทบต่อ LANNA และบริษัทในเครืออย่างมีนัยสำคัญแต่อย่างใด

ปัจจัยอื่นที่มีผลกระทบต่อการตัดสินใจลงทุน

นอกจากรายการดังกล่าวข้างต้นแล้ว LANNA และบริษัทย่อยไม่มีพันธะผูกพันใดๆ เกี่ยวกับการออกหุ้น ใบสำคัญแสดงสิทธิ หลักทรัพย์แปลงสภาพ หุ้นกู้หรือตราสารหนี้ยี่ห้ออื่นคงค้างทั้งในปัจจุบันและอนาคต ตลอดจนไม่มีเหตุการณ์ผิดปกติร้ายแรงหรือเหตุการณ์สำคัญที่อาจจะส่งผลกระทบต่อฐานะการเงินและผลการดำเนินงานของ LANNA และบริษัทย่อยในอนาคตอย่างมีนัยสำคัญ

รายงานความรับผิดชอบของคณะกรรมการต่อรายงานทางการเงิน _____

งบการเงินของบริษัท ลานนารีซอร์สเซส จำกัด (มหาชน) และบริษัทย่อยที่นำมาจัดทำงบการเงินรวมประจำปี 2559 นั้นได้จัดทำขึ้นตามข้อกำหนดในประกาศกรมพัฒนาธุรกิจการค้าเรื่องกำหนดรายการย่อที่ต้องมีในงบการเงิน ซึ่งใช้บังคับตามพระราชบัญญัติการบัญชี พ.ศ. 2543 และได้ปฏิบัติตามมาตรฐานบัญชีที่กำหนดในพระราชบัญญัติวิชาชีพบัญชี พ.ศ. 2547

คณะกรรมการรับผิดชอบต่อรายงานทางการเงินของบริษัท ลานนารีซอร์สเซส จำกัด (มหาชน) และบริษัทย่อยที่จัดทำขึ้นเพื่อให้เกิดความมั่นใจว่าได้แสดงฐานะการเงิน ผลการดำเนินงานและกระแสเงินสดรวมที่เป็นจริงและสมเหตุสมผลโดยได้จัดให้มีการบันทึกข้อมูลทางบัญชีที่ถูกต้องครบถ้วนเพียงพอ และรายงานทางการเงินนี้ได้จัดทำขึ้นตามมาตรฐานการบัญชีที่รับรองทั่วไปโดยพิจารณาเลือกใช้นโยบายบัญชีที่เหมาะสมและสอดคล้องกับกิจการซึ่งถือปฏิบัติโดยสม่ำเสมอ ตลอดจนได้พิจารณาถึงความพอเพียงในการตั้งสำรองสำหรับรายการที่มีความไม่แน่นอน หรืออาจจะมีผลกระทบอย่างมีนัยสำคัญต่อกิจการในอนาคต โดยได้เปิดเผยข้อมูลที่สำคัญไว้ในหมายเหตุประกอบงบการเงินและผู้สอบบัญชีได้แสดงความเห็นไว้ในรายงานของผู้สอบบัญชีแล้ว

ในการนี้คณะกรรมการได้แต่งตั้งคณะกรรมการตรวจสอบซึ่งประกอบด้วยกรรมการที่มีความอิสระและไม่ได้เป็นผู้บริหาร ซึ่งมีคุณสมบัติครบถ้วนตามข้อกำหนดของสำนักงานคณะกรรมการกำกับหลักทรัพย์และตลาดหลักทรัพย์ (ก.ล.ต.) ให้เข้ามาทำหน้าที่สอบทานงบการเงิน ดูแลให้มีการปฏิบัติตามมาตรฐานการบัญชี สอบทานระบบการควบคุมภายใน ระบบการตรวจสอบภายในและการบริหารความเสี่ยงให้มีความเหมาะสมและมีประสิทธิภาพ มีการปฏิบัติงานที่โปร่งใสเป็นไปตามระเบียบของบริษัทฯ และเป็นไปตามบทบัญญัติของกฎหมายต่างๆ ที่เกี่ยวข้องรวมทั้งดูแลไม่ให้เกิดความขัดแย้งทางผลประโยชน์ตลอดจนพิจารณาและเสนอแต่งตั้งผู้สอบบัญชีของบริษัทฯ โดยคณะกรรมการตรวจสอบได้แสดงความเห็นไว้ในรายงานของคณะกรรมการตรวจสอบซึ่งแสดงไว้ในรายงานประจำปี 2559 แล้ว

วันที่ 6 มีนาคม 2560

ในนามคณะกรรมการบริษัท ลานนารีซอร์สเซส จำกัด (มหาชน)



(นายสมเกียรติ ลิ้มทรง)
ประธานกรรมการ

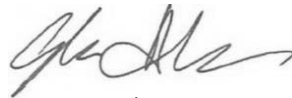

(นายสีหศักดิ์ อารีราชการณย์)
ประธานเจ้าหน้าที่บริหาร

รายงานของผู้สอบบัญชีรับอนุญาต

เสนอต่อผู้ถือหุ้นของบริษัท ลานนารีเซอร์สเซส จำกัด (มหาชน)

ความเห็น

ข้าพเจ้าได้ตรวจสอบงบการเงินรวมของบริษัท ลานนารีเซอร์สเซส จำกัด (มหาชน) และบริษัทย่อย (กลุ่มบริษัท) ซึ่งประกอบด้วยงบแสดงฐานะการเงินรวม ณ วันที่ 31 ธันวาคม 2559 งบกำไรขาดทุนรวม งบกำไรขาดทุนเบ็ดเสร็จรวม งบแสดงการเปลี่ยนแปลงส่วนของผู้ถือหุ้นรวมและงบกระแสเงินสดรวม สำหรับปีสิ้นสุดวันเดียวกัน และหมายเหตุประกอบงบการเงินรวม รวมถึงหมายเหตุสรุปนโยบายการบัญชีที่สำคัญ และได้ตรวจสอบงบการเงินเฉพาะกิจการของบริษัท ลานนารีเซอร์สเซส จำกัด (มหาชน) ด้วยเช่นกัน

ข้าพเจ้าเห็นว่างบการเงินข้างต้นนี้แสดงฐานะการเงิน ณ วันที่ 31 ธันวาคม 2559 ผลการดำเนินงานและกระแสเงินสดสำหรับปีสิ้นสุดวันเดียวกันของบริษัท ลานนารีเซอร์สเซส จำกัด (มหาชน) และบริษัทย่อย และเฉพาะของบริษัท ลานนารีเซอร์สเซส จำกัด (มหาชน) โดยถูกต้องตามที่ควรในสาระสำคัญตามมาตรฐานการรายงานทางการเงิน

เกณฑ์ในการแสดงความเห็น

ข้าพเจ้าได้ปฏิบัติตามตรวจสอบตามมาตรฐานการสอบบัญชี ความรับผิดชอบของข้าพเจ้าได้กล่าวไว้ในส่วนของความรับผิดชอบของผู้สอบบัญชีต่อการตรวจสอบงบการเงินในรายงานของข้าพเจ้า ข้าพเจ้ามีความเป็นอิสระจากกลุ่มบริษัทตามข้อกำหนดจรรยาบรรณของผู้ประกอบวิชาชีพบัญชีที่กำหนดโดยสภาวิชาชีพบัญชี ในพระบรมราชูปถัมภ์ ในส่วนที่เกี่ยวข้องกับการตรวจสอบงบการเงิน และข้าพเจ้าได้ปฏิบัติตามข้อกำหนดด้านจรรยาบรรณอื่นๆตามที่ระบุในข้อกำหนดนั้นด้วย ข้าพเจ้าเชื่อว่าหลักฐานการสอบบัญชีที่ข้าพเจ้าได้รับเพียงพอและเหมาะสมเพื่อใช้เป็นเกณฑ์ในการแสดงความเห็นของข้าพเจ้า

เรื่องสำคัญในการตรวจสอบ

เรื่องสำคัญในการตรวจสอบคือเรื่องต่างๆ ที่มีนัยสำคัญที่สุดตามดุลยพินิจของผู้ประกอบวิชาชีพของข้าพเจ้าในการตรวจสอบงบการเงินสำหรับงวดปัจจุบัน ข้าพเจ้าได้นำเรื่องเหล่านี้มาพิจารณาในบริบทของการตรวจสอบงบการเงินโดยรวมและในการแสดงความเห็นของข้าพเจ้า ทั้งนี้ ข้าพเจ้าไม่ได้แสดงความเห็นแยกต่างหากสำหรับเรื่องเหล่านี้

ข้าพเจ้าได้ปฏิบัติงานตามความรับผิดชอบที่ได้กล่าวไว้ในส่วนของความรับผิดชอบของผู้สอบบัญชีต่อการตรวจสอบงบการเงินในรายงานของข้าพเจ้า ซึ่งได้รวมความรับผิดชอบที่เกี่ยวกับเรื่องเหล่านี้ด้วย การปฏิบัติงานของข้าพเจ้าได้รวมวิธีการตรวจสอบที่ออกแบบมาเพื่อตอบสนองต่อการประเมินความเสี่ยงจากการแสดงข้อมูลที่ขัดต่อข้อเท็จจริงอันเป็นสาระสำคัญในงบการเงิน ผลของวิธีการตรวจสอบของข้าพเจ้า ซึ่งได้รวมวิธีการตรวจสอบสำหรับเรื่องเหล่านี้ด้วย ได้ใช้เป็นเกณฑ์ในการแสดงความเห็นของข้าพเจ้าต่องบการเงินโดยรวม

เรื่องสำคัญในการตรวจสอบ พร้อมวิธีการตรวจสอบสำหรับแต่ละเรื่องมีดังต่อไปนี้

การรับรู้รายได้

รายได้จากการขายสินค้าถือเป็นรายการบัญชีที่สำคัญเนื่องจากจำนวนที่บันทึกบัญชีมีสาระสำคัญและส่งผลกระทบต่อกำไรขาดทุนของกลุ่มบริษัท กลุ่มบริษัทมีรายได้หลักมาจากธุรกิจผลิตและจำหน่ายถ่านหินและเอทานอลซึ่งมีความผันผวนในเรื่องราคา และความต้องการใช้ในปัจจุบัน นอกจากนี้รายได้ของกลุ่มบริษัทจำนวนมากเป็นรายได้จากการขายของบริษัทย่อยในต่างประเทศให้กับลูกค้าในต่างประเทศดังนั้นจึงอาจมีความเสี่ยงเกี่ยวกับมูลค่าและระยะเวลาในการรับรู้รายได้

ข้าพเจ้าได้ตรวจสอบการรับรู้รายได้ของกลุ่มบริษัท โดยการประเมินและทดสอบระบบการควบคุมภายในของกลุ่มบริษัทที่เกี่ยวข้องกับวงจรรายได้ โดยการสอบถามผู้รับผิดชอบ ทำความเข้าใจและเลือกตัวอย่างมาสุ่มทดสอบ การปฏิบัติตามการควบคุมที่กลุ่มบริษัทออกแบบไว้ สุ่มตัวอย่างสัญญาขายเพื่อตรวจสอบการรับรู้รายได้ว่าเป็นไปตามเงื่อนไขที่ระบุไว้ในสัญญาขายของกลุ่มบริษัท และสอดคล้องกับนโยบายการรับรู้รายได้ของกลุ่มบริษัท สุ่มตรวจสอบเอกสารประกอบรายการขายที่เกิดขึ้นในระหว่างปีและช่วงใกล้สิ้นรอบระยะเวลาบัญชีของกลุ่มบริษัท สอบทานใบลดหนี้ที่กลุ่มบริษัทออกภายหลังวันสิ้นรอบระยะเวลาบัญชีและวิเคราะห์เปรียบเทียบข้อมูลบัญชีรายได้แบบแยกย่อย (Disaggregated data) เพื่อตรวจสอบความผิดปกติที่อาจเกิดขึ้นของรายการขายตลอด รอบระยะเวลาบัญชี โดยเฉพาะรายการบัญชีที่ทำผ่านใบสำคัญทั่วไป

การประมาณปริมาณสำรองของถ่านหินของบริษัทย่อยในต่างประเทศ

ปริมาณสำรองของถ่านหินคือการประมาณการมูลค่าของถ่านหินที่จะสามารถให้ประโยชน์เชิงเศรษฐกิจและมีผลทางกฎหมายให้กับบริษัทย่อยได้ โดยบริษัทย่อยได้ทำการระบุและรายงานปริมาณสำรองของถ่านหินตามมาตรฐาน Australasian Code for Reporting, Exploration Results, Mineral Resources and Ore Reserves (Joint Ore Reserves Committee Code)

ในการประเมินปริมาณสำรองของถ่านหิน ข้อสมมติที่ถูกนำมาใช้ได้แก่ ขอบเขตทางธรณีวิทยา ปัจจัยทางเทคนิค และเศรษฐกิจ ซึ่งรวมไปถึงปริมาณการผลิต เทคนิคการผลิต อัตราการเปิดหน้าดิน ต้นทุนในการผลิต ต้นทุนค่าขนส่ง ความต้องการสินค้าขั้นพื้นฐาน ราคาถ่านหิน และอัตราแลกเปลี่ยน โดยการประเมินปริมาณ และหรือค่าความร้อนของถ่านหินเพื่อใช้ในการคิดสำรองนั้นจะต้องใช้ขนาด รูปร่างและความเข้มของถ่านหิน ซึ่งจะถูกระบุโดยการวิเคราะห์ข้อมูลทางธรณีวิทยา ได้แก่ ข้อมูลการขุด ตัวอย่าง และภูมิประเทศ ซึ่งกระบวนการวิเคราะห์ข้อมูลดังกล่าวนี้ต้องใช้ดุลยพินิจทางธรณีวิทยาที่ซับซ้อนและมีความยาก

เนื่องมาจากข้อสมมติทางเศรษฐกิจที่นำมาใช้ในการประเมินปริมาณสำรองนั้นมีการเปลี่ยนแปลงงวดต่องวด และลักษณะทางธรณีวิทยาอาจมีการเปลี่ยนแปลงเพิ่มเติมในระหว่างดำเนินงาน ดังนั้นปริมาณของสำรองก็จะมีการเปลี่ยนแปลงงวดต่องวดเช่นกัน

การเปลี่ยนแปลงในปริมาณสำรองที่รายงานจะทำให้เกิดผลกระทบกับผลการดำเนินงานและฐานะการเงินของบริษัทย่อยในเรื่องต่อไปนี้

- มูลค่าที่รับรู้ของสินทรัพย์จะถูกกระทบจากการเปลี่ยนแปลงการประมาณการกระแสเงินสดในอนาคต
- ค่าเสื่อมราคา ค่าสูญสิ้น และค่าตัดจำหน่ายที่รับรู้ในงบกำไรขาดทุนและงบกำไรขาดทุนเบ็ดเสร็จอื่นจะมีการเปลี่ยนแปลงเนื่องจากค่าใช้จ่ายดังกล่าวถูกคิด โดยใช้หน่วยที่ผลิตได้ หรือมีการเปลี่ยนแปลงอายุเชิงเศรษฐกิจของสินทรัพย์นั้น
- ต้นทุนการเปิดหน้าดินที่ถูกบันทึกในงบแสดงฐานะการเงิน หรือที่บันทึกในงบกำไรขาดทุนและกำไรขาดทุนเบ็ดเสร็จอื่นอาจมีการเปลี่ยนแปลงเนื่องจากการเปลี่ยนแปลงของอัตราการเปิดหน้าดิน
- ต้นทุนการรื้อถอน สำรองค่าฟื้นฟูสภาพเหมืองและสิ่งแวดล้อมอาจมีการเปลี่ยนแปลงเนื่องจากการเปลี่ยนแปลงในการประมาณปริมาณสำรองที่เป็นผลมาจากเวลาและต้นทุนของกิจกรรมต่างๆ
- มูลค่าที่รับรู้ของสินทรัพย์หรือหนี้สินภาษีเงินได้รอการตัดบัญชีอาจมีการเปลี่ยนแปลงเนื่องจากการเปลี่ยนแปลงในประมาณการของประโยชน์ทางภาษีที่จะได้รับคืน

ข้าพเจ้าได้ทำการตรวจสอบการประมาณปริมาณสำรองของถ่านหินโดยการประเมินความรู้ความสามารถของผู้บริหาร และผู้เชี่ยวชาญที่ผู้บริหารใช้ในการประเมินปริมาณสำรองถ่านหินของบริษัทย่อย ณ วันที่ 31 ธันวาคม 2559 นอกจากนี้ข้าพเจ้ายังได้ทดสอบข้อสมมติที่ผู้บริหารและผู้เชี่ยวชาญใช้ในการประเมิน โดยเฉพาะราคาถ่านหิน ระดับการผลิตที่ใช้ และข้อสมมติที่ใช้ในการคิดอัตราคิดลด และข้าพเจ้าได้สอบทานการเปิดเผยนโยบายเกี่ยวกับการประมาณปริมาณสำรองถ่านหินในหมายเหตุประกอบงบการเงินที่เกี่ยวข้อง



Building a better
working world

ค่าความนิยม

ตามที่กล่าวไว้ในหมายเหตุประกอบงบการเงินข้อ 16 ณ วันที่ 31 ธันวาคม 2559 บริษัทฯบันทึกค่าความนิยมจำนวน 186 ล้านบาท การประเมินการด้อยค่าของค่าความนิยมถือเป็นประมาณการทางบัญชีที่สำคัญที่ฝ่ายบริหารต้องใช้ดุลยพินิจในการระบุหน่วยสินทรัพย์ที่ก่อให้เกิดเงินสดและการประมาณการกระแสเงินสดในอนาคตที่กิจการคาดว่าจะได้รับจากกลุ่มสินทรัพย์นั้น รวมถึงการกำหนดอัตราคิดลดและอัตราการเติบโตในระยะยาวที่เหมาะสม ซึ่งจะมีผลต่อความเหมาะสมของมูลค่าของค่าความนิยม

ข้าพเจ้าได้ประเมินการกำหนดหน่วยสินทรัพย์ที่ก่อให้เกิดเงินสดและแบบจำลองทางการเงินที่ฝ่ายบริหารของบริษัทฯใช้ โดยการสอบถามฝ่ายบริหารและทำความเข้าใจกระบวนการพิจารณาของฝ่ายบริหารว่าสอดคล้องตามลักษณะการให้ประโยชน์ของสินทรัพย์หรือไม่ นอกจากนี้ ข้าพเจ้าได้ทำการทดสอบข้อสมมติที่สำคัญที่ใช้ในการประมาณการกระแสเงินสดที่คาดว่าจะได้รับในอนาคตจากสินทรัพย์ที่จัดทำโดยฝ่ายบริหารของบริษัทฯ โดยการเปรียบเทียบข้อสมมติดังกล่าวกับแหล่งข้อมูลภายในและภายนอกของบริษัทฯ รวมถึงเปรียบเทียบประมาณการกระแสเงินสดในอดีตกับผลการดำเนินงานที่เกิดขึ้นจริงเพื่อประเมินการใช้ดุลยพินิจของฝ่ายบริหารในการประมาณการกระแสเงินสดที่คาดว่าจะได้รับในอนาคตดังกล่าว และพิจารณาอัตราคิดลดที่ฝ่ายบริหารของบริษัทฯ เลือกใช้โดยการวิเคราะห์ต้นทุนทางการเงินถ่วงเฉลี่ยถ่วงน้ำหนักของบริษัทฯ และของอุตสาหกรรมตลอดจนทดสอบการคำนวณมูลค่าที่คาดว่าจะได้รับคืนของสินทรัพย์ดังกล่าวตามแบบจำลองทางการเงิน และพิจารณาผลกระทบของการเปลี่ยนแปลงข้อสมมติที่สำคัญต่อมูลค่าที่คาดว่าจะได้รับคืน โดยเฉพาะอัตราคิดลดและอัตราการเติบโตของรายได้ในระยะยาว นอกจากนี้ ข้าพเจ้าได้สอบถามการเปิดเผยข้อมูลเกี่ยวกับการประเมินการด้อยค่าของค่าความนิยม รวมถึงผลกระทบของประมาณการกระแสเงินสดในอนาคตจากการเปลี่ยนแปลงข้อสมมติที่สำคัญ

การประมาณมูลค่าที่จะได้รับสำหรับภาษีหรือเรียกคืนของบริษัทย่อยในต่างประเทศ

ณ วันที่ 31 ธันวาคม 2559 บริษัทย่อยในต่างประเทศสามบริษัทรับรู้ภาษีหรือเรียกคืนจำนวนรวม 898 ล้านบาท ซึ่งประกอบด้วยภาษีมูลค่าเพิ่มและภาษีเงินได้นิติบุคคลจำนวน 766 ล้านบาท และ 132 ล้านบาทตามลำดับ

การประมาณภาษีมูลค่าเพิ่มหรือเรียกคืนจะถูกกำหนดจากมูลค่าสุทธิระหว่างภาษีซื้อและภาษีขาย บริษัทย่อยรับรู้ภาษีมูลค่าเพิ่มที่จ่ายเกินเป็นสินทรัพย์ เนื่องจากบริษัทย่อยมีรายได้ส่วนใหญ่จากการส่งออก ซึ่งคิดภาษีขายในอัตราร้อยละ 0

การประมาณภาษีเงินได้นิติบุคคลหรือเรียกคืนจะถูกกำหนดจากมูลค่าที่คาดว่าจะได้รับคืนจากหน่วยงานภาษี ซึ่งคิดจากส่วนเกินของภาษีเงินได้นิติบุคคลจ่ายล่วงหน้าเมื่อเทียบกับค่าใช้จ่ายภาษีเงินได้นิติบุคคลในปีบัญชีดังกล่าว โดยที่ค่าใช้จ่ายภาษีเงินได้นิติบุคคลจะถูกคิดจากการประมาณการรายได้ทางภาษีคูณกับอัตรากำหนดจริง

การได้รับคืนของภาษีหรือเรียกคืนนั้นจะขึ้นอยู่กับผลการตรวจสอบโดยหน่วยงานภาษี นอกจากนี้ยังมีความซับซ้อน และความไม่แน่นอนในเรื่องที่เกี่ยวกับการตีความทางกฎหมายภาษี

ข้าพเจ้าได้ตรวจสอบผลการประเมินของฝ่ายบริหารในเรื่องความไม่แน่นอนสำหรับภาษีที่จะได้รับคืน โดยการสอบถามฝ่ายบริหาร สอบทานเอกสาร ได้ตอบระหว่างบริษัทย่อยและหน่วยงานภาษี และพิจารณาผลการประเมินภาษีในอดีตจากหน่วยงานภาษี และข้าพเจ้าได้สอบทานการเปิดเผยเรื่องดังกล่าวในหมายเหตุประกอบงบการเงินที่เกี่ยวข้อง

ข้อมูลอื่น

ผู้บริหารเป็นผู้รับผิดชอบต่อข้อมูลอื่น ซึ่งรวมถึงข้อมูลที่รวมอยู่ในรายงานประจำปีของกลุ่มบริษัท (แต่ไม่รวมถึงงบการเงินและรายงานของผู้สอบบัญชีที่แสดงอยู่ในรายงานนั้น) ซึ่งคาดว่าจะถูกจัดเตรียมให้กับข้าพเจ้าภายหลังวันที่ในรายงานของผู้สอบบัญชีนี้

ความเห็นของข้าพเจ้าต่องบการเงินไม่ครอบคลุมถึงข้อมูลอื่นและข้าพเจ้าไม่ได้ให้ข้อสรุปในลักษณะการให้ความเชื่อมั่นในรูปแบบใดๆต่อข้อมูลอื่นนั้น

ความรับผิดชอบของข้าพเจ้าที่เกี่ยวข้องกับการตรวจสอบงบการเงินคือ การอ่านและพิจารณาว่าข้อมูลอื่นนั้นมีความขัดแย้งที่มีสาระสำคัญกับงบการเงินหรือกับความรู้ที่ได้รับจากการตรวจสอบของข้าพเจ้าหรือไม่ หรือปรากฏว่าข้อมูลอื่นแสดงขัดต่อข้อเท็จจริงอันเป็นสาระสำคัญหรือไม่



Building a better
working world

เมื่อข้าพเจ้าได้อ่านรายงานประจำปีของกลุ่มบริษัทตามที่กล่าวข้างต้นแล้ว และหากสรุปได้ว่ามีการแสดงข้อมูลที่ขัดต่อข้อเท็จจริงอันเป็นสาระสำคัญ ข้าพเจ้าจะสื่อสารเรื่องดังกล่าวให้ผู้มีหน้าที่ในการกำกับดูแลทราบเพื่อให้มีการดำเนินการแก้ไขที่เหมาะสมต่อไป

ความรับผิดชอบของผู้บริหารและผู้มีหน้าที่ในการกำกับดูแลต่องบการเงิน

ผู้บริหารมีหน้าที่รับผิดชอบในการจัดทำและนำเสนองบการเงินเหล่านี้โดยถูกต้องตามที่ควรตามมาตรฐานการรายงานทางการเงิน และรับผิดชอบเกี่ยวกับการควบคุมภายในที่ผู้บริหารพิจารณาว่าจำเป็นเพื่อให้สามารถจัดทำงบการเงินที่ปราศจากการแสดงข้อมูลที่ขัดต่อข้อเท็จจริงอันเป็นสาระสำคัญไม่ว่าจะเกิดจากการทุจริตหรือข้อผิดพลาด

ในการจัดทำงบการเงิน ผู้บริหารรับผิดชอบในการประเมินความสามารถของกลุ่มบริษัทในการดำเนินงานต่อเนื่อง การเปิดเผยเรื่องที่เกี่ยวข้องกับการดำเนินงานต่อเนื่องในกรณีที่มีเรื่องดังกล่าว และการใช้เกณฑ์การบัญชีสำหรับกิจการที่ดำเนินงานต่อเนื่องเว้นแต่ผู้บริหารมีความตั้งใจที่จะเลิกกลุ่มบริษัทหรือหยุดดำเนินงานหรือไม่สามารถดำเนินงานต่อเนื่องอีกต่อไปได้

ผู้มีหน้าที่ในการกำกับดูแลมีหน้าที่ในการสอดส่องดูแลกระบวนการในการจัดทำรายงานทางการเงินของกลุ่มบริษัท

ความรับผิดชอบของผู้สอบบัญชีต่อการตรวจสอบงบการเงิน

การตรวจสอบของข้าพเจ้ามีวัตถุประสงค์เพื่อให้ได้ความเชื่อมั่นอย่างสมเหตุสมผลว่างบการเงินโดยรวมปราศจากการแสดงข้อมูลที่ขัดต่อข้อเท็จจริงอันเป็นสาระสำคัญหรือไม่ ไม่ว่าจะเกิดจากการทุจริตหรือข้อผิดพลาด และเสนอรายงานของผู้สอบบัญชีซึ่งรวมความเห็นของข้าพเจ้าอยู่ด้วย ความเชื่อมั่นอย่างสมเหตุสมผลคือความเชื่อมั่นในระดับสูงแต่ไม่ได้เป็นการรับประกันว่าการปฏิบัติตามตรวจสอบตามมาตรฐานการสอบบัญชีจะสามารถตรวจพบข้อมูลที่ขัดต่อข้อเท็จจริงอันเป็นสาระสำคัญที่มีอยู่ได้เสมอไป ข้อมูลที่ขัดต่อข้อเท็จจริงอาจเกิดจากการทุจริตหรือข้อผิดพลาดและถือว่ามีสาระสำคัญเมื่อคาดการณ์อย่างสมเหตุสมผลได้ว่ารายการที่ขัดต่อข้อเท็จจริงแต่ละรายการหรือทุกรายการรวมกันจะมีผลต่อการตัดสินใจทางเศรษฐกิจของผู้ใช้งบการเงินจากการใช้งบการเงินเหล่านี้

ในการตรวจสอบของข้าพเจ้าตามมาตรฐานการสอบบัญชี ข้าพเจ้าใช้ดุลยพินิจและการสังเกตและสงสัยเกี่ยวกับผู้ประกอบวิชาชีพตลอดการตรวจสอบ และข้าพเจ้าได้ปฏิบัติตามดังต่อไปนี้ด้วย

- ระบุและประเมินความเสี่ยงที่อาจมีการแสดงข้อมูลที่ขัดต่อข้อเท็จจริงอันเป็นสาระสำคัญในงบการเงิน ไม่ว่าจะเกิดจากการทุจริตหรือข้อผิดพลาด ออกแบบและปฏิบัติงานตามวิธีการตรวจสอบเพื่อตอบสนองต่อความเสี่ยงเหล่านั้น และได้หลักฐานการสอบบัญชีที่เพียงพอและเหมาะสมเพื่อเป็นเกณฑ์ในการแสดงความเห็นของข้าพเจ้า ความเสี่ยงที่ไม่พบข้อมูลที่ขัดต่อข้อเท็จจริงอันเป็นสาระสำคัญซึ่งเป็นผลมาจากการทุจริตจะสูงกว่าความเสี่ยงที่เกิดจากข้อผิดพลาด เนื่องจากการทุจริตอาจเกี่ยวกับการสมรู้ร่วมคิด การปลอมแปลงเอกสารหลักฐาน การตั้งใจละเว้นการแสดงข้อมูล การแสดงข้อมูลที่ไม่ตรงตามข้อเท็จจริงหรือการแทรกแซงการควบคุมภายใน
- ทำความเข้าใจเกี่ยวกับระบบการควบคุมภายในที่เกี่ยวข้องกับการตรวจสอบ เพื่อออกแบบวิธีการตรวจสอบให้เหมาะสมกับสถานการณ์ แต่ไม่ใช่เพื่อวัตถุประสงค์ในการแสดงความเห็นต่อความมีประสิทธิภาพของการควบคุมภายในของกลุ่มบริษัท
- ประเมินความเหมาะสมของนโยบายการบัญชีที่ผู้บริหารใช้และความสมเหตุสมผลของประมาณการทางบัญชีและการเปิดเผยข้อมูลที่เกี่ยวข้องที่ผู้บริหารจัดทำ
- สรุปลักษณะความเหมาะสมของการใช้เกณฑ์การบัญชีสำหรับกิจการที่ดำเนินงานต่อเนื่องของผู้บริหาร และสรุปจากหลักฐานการสอบบัญชีที่ได้รับว่ามีความไม่แน่นอนที่มีสาระสำคัญเกี่ยวกับเหตุการณ์หรือสถานการณ์ที่อาจเป็นเหตุให้เกิดข้อสงสัยอย่างมีนัยสำคัญต่อความสามารถของกลุ่มบริษัทในการดำเนินงานต่อเนื่องหรือไม่ หากข้าพเจ้าได้ข้อสรุปว่ามีความไม่แน่นอนที่มีสาระสำคัญ ข้าพเจ้าจะต้องให้ข้อสังเกตไว้ในรายงานของผู้สอบบัญชีของข้าพเจ้าถึงการเปิดเผยข้อมูลที่เกี่ยวข้องในงบการเงิน หรือหากเห็นว่าการเปิดเผยดังกล่าวไม่เพียงพอ ข้าพเจ้าจะแสดงความเห็นที่เปลี่ยนแปลงไป ข้อสรุปของข้าพเจ้าขึ้นอยู่กับหลักฐานการสอบบัญชีที่ได้รับจนถึงวันที่ในรายงานของผู้สอบบัญชีของข้าพเจ้า อย่างไรก็ตาม เหตุการณ์หรือสถานการณ์ในอนาคตอาจเป็นเหตุให้กลุ่มบริษัทต้องหยุดการดำเนินงานต่อเนื่องได้
- ประเมินการนำเสนอ โครงสร้างและเนื้อหาของงบการเงินโดยรวม รวมถึงการเปิดเผยข้อมูลที่เกี่ยวข้องตลอดจนประเมินว่างบการเงินแสดงรายการและเหตุการณ์ที่เกิดขึ้น โดยถูกต้องตามที่ควรหรือไม่
- รวบรวมเอกสารหลักฐานการสอบบัญชีที่เหมาะสมอย่างเพียงพอเกี่ยวกับข้อมูลทางการเงินของกิจการหรือของกิจกรรมทางธุรกิจภายในกลุ่มบริษัทเพื่อแสดงความเห็นต่องบการเงินรวม ข้าพเจ้ารับผิดชอบต่อการกำหนดแนวทาง การควบคุมดูแล และการปฏิบัติงานตรวจสอบกลุ่มบริษัท ข้าพเจ้าเป็นผู้รับผิดชอบแต่เพียงผู้เดียวต่อความเห็นของข้าพเจ้า



Building a better
working world

ข้าพเจ้าได้สื่อสารกับผู้มีหน้าที่ในการกำกับดูแลเกี่ยวกับขอบเขตและช่วงเวลาของการตรวจสอบตามที่ได้วางแผนไว้ ประเด็นที่มีนัยสำคัญที่พบจากการตรวจสอบรวมถึงข้อบกพร่องที่มีนัยสำคัญในระบบการควบคุมภายในซึ่งข้าพเจ้าได้พบในระหว่างการตรวจสอบของข้าพเจ้า

ข้าพเจ้าได้ให้คำรับรองแก่ผู้มีหน้าที่ในการกำกับดูแลว่าข้าพเจ้าได้ปฏิบัติตามข้อกำหนดจรรยาบรรณที่เกี่ยวข้องกับความเป็นอิสระและได้สื่อสารกับผู้มีหน้าที่ในการกำกับดูแลเกี่ยวกับความสัมพันธ์ทั้งหมดตลอดจนเรื่องอื่นซึ่งข้าพเจ้าเชื่อว่ามีเหตุผลที่บุคคลภายนอกอาจพิจารณาว่ากระทบต่อความเป็นอิสระของข้าพเจ้าและมาตรการที่ข้าพเจ้าใช้เพื่อป้องกันไม่ให้ข้าพเจ้าขาดความเป็นอิสระ

จากเรื่องทั้งหลายที่สื่อสารกับผู้มีหน้าที่ในการกำกับดูแล ข้าพเจ้าได้พิจารณาเรื่องต่าง ๆ ที่มีนัยสำคัญที่สุดในการตรวจสอบงบการเงินในงวดปัจจุบันและกำหนดเป็นเรื่องสำคัญในการตรวจสอบ ข้าพเจ้าได้อธิบายเรื่องเหล่านี้ไว้ในรายงานของผู้สอบบัญชี เว้นแต่กฎหมายหรือข้อบังคับห้ามไม่ให้เปิดเผยเรื่องดังกล่าวต่อสาธารณะ หรือในสถานการณ์ที่ยากที่จะเกิดขึ้น ข้าพเจ้าพิจารณาว่าไม่ควรสื่อสารเรื่องดังกล่าวในรายงานของข้าพเจ้าเพราะการกระทำดังกล่าวสามารถคาดการณ์ได้อย่างสมเหตุสมผลว่าจะมีผลกระทบในทางลบมากกว่าผลประโยชน์ที่ผู้มีส่วนได้เสียสาธารณะจะได้จากการสื่อสารดังกล่าว

ผู้สอบบัญชีที่รับผิดชอบงานสอบบัญชีและการนำเสนอรายงานฉบับนี้คือ นางสาวฝน อินทร์แก้ว

สายฝน อินทร์แก้ว

ผู้สอบบัญชีรับอนุญาต เลขทะเบียน 4434

บริษัท สำนักงาน อีวาย จำกัด

กรุงเทพฯ: 24 กุมภาพันธ์ 2560

บริษัท ลานนาріซอร์สเสช จำกัด (มหาชน) และบริษัทย่อย
งบแสดงฐานะการเงิน
ณ วันที่ 31 ธันวาคม 2559

(หน่วย: บาท)

หมายเหตุ	งบการเงินรวม		งบการเงินเฉพาะกิจการ		
	2559	2558	2559	2558	
สินทรัพย์					
สินทรัพย์หมุนเวียน					
เงินสดและรายการเทียบเท่าเงินสด	7	698,170,417	660,146,420	82,501,985	61,886,443
เงินลงทุนชั่วคราว	8	632,805,833	850,794,149	629,525,469	850,014,971
ลูกหนี้การค้าและลูกหนี้อื่น	6, 9	616,554,847	812,318,391	203,026,352	245,174,024
สินค้าคงเหลือ	10	460,385,948	478,144,681	228,407,387	96,138,422
ภาษีซื้อหรือเรียกคืน		805,566,404	805,778,596	9,101,435	-
ภาษีเงินได้จ่ายล่วงหน้า		131,525,167	215,406,671	-	-
เงินจ่ายล่วงหน้าค่าสินค้า	6, 11	585,797,067	598,524,563	89,147,000	-
สินทรัพย์หมุนเวียนอื่น		35,024,129	47,338,195	1,984,144	2,280,009
รวมสินทรัพย์หมุนเวียน		3,965,829,812	4,468,451,666	1,243,693,772	1,255,493,869
สินทรัพย์ไม่หมุนเวียน					
เงินฝากธนาคารที่มีภาระค้ำประกัน	7	78,608,521	78,296,923	-	-
เงินลงทุนในบริษัทย่อย	12	-	-	757,038,192	754,538,196
เงินลงทุนในบริษัทร่วม	13	25,221,109	42,217,156	890,679	890,679
อสังหาริมทรัพย์เพื่อการลงทุน	14	32,422,689	34,726,037	32,422,689	34,726,037
ที่ดิน อาคารและอุปกรณ์	15	3,635,875,583	3,289,371,240	274,597,056	262,346,420
ค่าความนิยม	16	185,999,788	185,999,788	-	-
สินทรัพย์ไม่มีตัวตน	17	5,108,820	4,746,610	2,587,872	722,234
สินทรัพย์ภาษีเงินได้รอการตัดบัญชี	28	22,010,866	21,599,275	18,795,879	18,226,306
สินทรัพย์ไม่หมุนเวียนอื่น	18	579,425,002	653,756,257	13,213,821	24,194,688
รวมสินทรัพย์ไม่หมุนเวียน		4,564,672,378	4,310,713,286	1,099,546,188	1,095,644,560
รวมสินทรัพย์		8,530,502,190	8,779,164,952	2,343,239,960	2,351,138,429

หมายเหตุประกอบงบการเงินเป็นส่วนหนึ่งของงบการเงินนี้

บริษัท ลานนารีซอร์สเชส จำกัด (มหาชน) และบริษัทย่อย
 งบแสดงฐานะการเงิน (ต่อ)
 ณ วันที่ 31 ธันวาคม 2559

(หน่วย: บาท)

หมายเหตุ	งบการเงินรวม		งบการเงินเฉพาะกิจการ		
	2559	2558	2559	2558	
หนี้สินและส่วนของผู้ถือหุ้น					
หนี้สินหมุนเวียน					
เงินกู้ยืมระยะสั้นจากสถาบันการเงิน	19	1,031,549,635	1,036,963,742	-	-
เจ้าหนี้การค้าและเจ้าหนี้อื่น	6, 20	481,386,566	410,730,852	136,407,208	50,121,085
ส่วนของหนี้สินตามสัญญาเช่าการเงิน ที่ถึงกำหนดชำระภายในหนึ่งปี	21	2,804,604	1,449,412	-	-
ส่วนของเงินกู้ยืมระยะยาวจากสถาบันการเงิน ที่ถึงกำหนดชำระภายในหนึ่งปี	22	180,000,000	180,000,000	-	-
ค่าใช้จ่ายค้างจ่าย		151,377,824	441,139,201	12,524,661	31,004,477
ภาษีเงินได้ค้างจ่าย		25,405,166	10,027,201	91,335	7,529,694
หนี้สินหมุนเวียนอื่น	29	122,790,597	85,475,779	9,524,879	23,996,124
รวมหนี้สินหมุนเวียน		1,995,314,392	2,165,786,187	158,548,083	112,651,380
หนี้สินไม่หมุนเวียน					
หนี้สินตามสัญญาเช่าการเงิน - สุทธิ					
จากส่วนที่ถึงกำหนดชำระภายในหนึ่งปี	21	3,956,711	4,091,798	-	-
เงินกู้ยืมระยะยาวจากสถาบันการเงิน - สุทธิ					
จากส่วนที่ถึงกำหนดชำระภายในหนึ่งปี	22	117,757,191	297,757,191	-	-
สำรองผลประโยชน์ระยะยาวของพนักงาน	23	186,709,390	151,254,299	27,220,179	24,516,618
สำรองค่าฟื้นฟูสภาพเหมืองและ ต้นทุนในการรื้อถอน	24	110,388,866	104,474,996	-	-
หนี้สินภาษีเงินได้รอการตัดบัญชี	28	51,395,872	74,604,253	-	-
หนี้สินระยะยาวอื่น	29	258,619,500	-	-	-
รวมหนี้สินไม่หมุนเวียน		728,827,530	632,182,537	27,220,179	24,516,618
รวมหนี้สิน		2,724,141,922	2,797,968,724	185,768,262	137,167,998

หมายเหตุประกอบงบการเงินเป็นส่วนหนึ่งของงบการเงินนี้

บริษัท ลานนารีเซอร์สเซส จำกัด (มหาชน) และบริษัทย่อย
 งบแสดงฐานะการเงิน (ต่อ)
 ณ วันที่ 31 ธันวาคม 2559

(หน่วย: บาท)

หมายเหตุ	งบการเงินรวม		งบการเงินเฉพาะกิจการ	
	2559	2558	2559	2558
หนี้สินและส่วนของผู้ถือหุ้น (ต่อ)				
ส่วนของผู้ถือหุ้น				
ทุนเรือนหุ้น				
ทุนจดทะเบียน ออกจำหน่ายและชำระเต็มมูลค่าแล้ว				
หุ้นสามัญ 524,999,679 หุ้น มูลค่าหุ้นละ 1 บาท	524,999,679	524,999,679	524,999,679	524,999,679
ส่วนเกินมูลค่าหุ้นสามัญ	680,400,000	680,400,000	680,400,000	680,400,000
กำไรสะสม				
จัดสรรแล้ว - ดำรงตามกฎหมาย	25	52,500,000	52,500,000	52,500,000
จัดสรรแล้ว - ดำรงทั่วไป		746,000,000	734,900,000	734,900,000
ยังไม่ได้จัดสรร		1,920,661,331	2,057,901,972	153,572,019
องค์ประกอบอื่นของส่วนของผู้ถือหุ้น		193,989,842	206,675,074	-
ส่วนของผู้ถือหุ้นของบริษัทฯ		4,118,550,852	4,257,376,725	2,157,471,698
ส่วนของผู้มีส่วนได้เสียที่ไม่มีอำนาจควบคุม				
ของบริษัทย่อย		1,687,809,416	1,723,819,503	-
รวมส่วนของผู้ถือหุ้น		5,806,360,268	5,981,196,228	2,157,471,698
รวมหนี้สินและส่วนของผู้ถือหุ้น		8,530,502,190	8,779,164,952	2,343,239,960

หมายเหตุประกอบงบการเงินเป็นส่วนหนึ่งของงบการเงินนี้

บริษัท ลานนารีเซอร์สเซส จำกัด (มหาชน) และบริษัทย่อย

งบกำไรขาดทุน

สำหรับปีสิ้นสุดวันที่ 31 ธันวาคม 2559

(หน่วย: บาท)

หมายเหตุ	งบการเงินรวม		งบการเงินเฉพาะกิจการ		
	2559	2558	2559	2558	
รายได้					
รายได้จากการขาย	6	8,761,554,028	10,150,333,525	1,478,787,972	1,850,446,064
รายได้ค่าขายหน้าและค่าบริการการตลาด	6	-	-	147,779,879	167,115,109
รายได้อื่น					
เงินปันผลรับ	6, 12, 13	-	-	226,618,856	230,112,606
รายได้ค่าบริการ	6	-	-	33,790,855	46,327,745
กำไรจากอัตราแลกเปลี่ยน		13,819,164	-	3,528,424	15,356,085
ดอกเบี้ยรับ	6	21,949,311	20,557,240	8,558,215	10,457,878
อื่น ๆ		16,843,167	11,273,981	10,659,418	7,453,349
รวมรายได้อื่น		52,611,642	31,831,221	283,155,768	309,707,663
รวมรายได้		8,814,165,670	10,182,164,746	1,909,723,619	2,327,268,836
ค่าใช้จ่าย					
ต้นทุนขาย	6	6,560,372,014	7,403,022,919	1,275,245,295	1,567,653,272
ค่าใช้จ่ายในการขายและจัดจำหน่าย		1,264,404,176	1,535,710,601	157,185,720	172,457,218
ค่าใช้จ่ายในการบริหาร		416,616,341	494,212,246	103,633,970	119,950,882
ขาดทุนจากอัตราแลกเปลี่ยน		-	72,721,271	-	-
รวมค่าใช้จ่าย	27	8,241,392,531	9,505,667,037	1,536,064,985	1,860,061,372
กำไรก่อนส่วนแบ่งกำไรจากเงินลงทุน					
ค่าใช้จ่ายทางการเงินและค่าใช้จ่ายภาษีเงินได้		572,773,139	676,497,709	373,658,634	467,207,464
ส่วนแบ่งกำไรจากเงินลงทุนในบริษัทร่วม	13	17,697,521	25,457,454	-	-
กำไรก่อนค่าใช้จ่ายทางการเงินและค่าใช้จ่ายภาษีเงินได้		590,470,660	701,955,163	373,658,634	467,207,464
ค่าใช้จ่ายทางการเงิน		(50,099,648)	(61,527,236)	-	-
กำไรก่อนค่าใช้จ่ายภาษีเงินได้		540,371,012	640,427,927	373,658,634	467,207,464
ค่าใช้จ่ายภาษีเงินได้	28	(126,814,287)	(182,557,411)	(36,407,608)	(56,519,910)
กำไรสำหรับปี		413,556,725	457,870,516	337,251,026	410,687,554
การแบ่งปันกำไร					
ส่วนที่เป็นของผู้ถือหุ้นบริษัทฯ		271,453,431	309,609,272	337,251,026	410,687,554
ส่วนที่เป็นของผู้มีส่วนได้เสียที่ไม่มีอำนาจควบคุมของบริษัทย่อย		142,103,294	148,261,244		
		413,556,725	457,870,516		
กำไรต่อหุ้นขั้นพื้นฐาน	31				
กำไรส่วนที่เป็นของผู้ถือหุ้นบริษัทฯ		0.52	0.59	0.64	0.78

หมายเหตุประกอบงบการเงินเป็นส่วนหนึ่งของงบการเงินนี้

บริษัท ลานนารีซอร์สเซส จำกัด (มหาชน) และบริษัทย่อย
งบกำไรขาดทุนเบ็ดเสร็จ
สำหรับปีสิ้นสุดวันที่ 31 ธันวาคม 2559

(หน่วย: บาท)

	งบการเงินรวม		งบการเงินเฉพาะกิจการ	
	2559	2558	2559	2558
กำไรสำหรับปี	413,556,725	457,870,516	337,251,026	410,687,554
กำไรขาดทุนเบ็ดเสร็จอื่น				
รายการที่จะถูกบันทึกในส่วนของกำไรหรือขาดทุนในภายหลัง ผลต่างของอัตราแลกเปลี่ยนจากการแปลงค่าบการเงิน ที่เป็นเงินตราต่างประเทศ	(20,638,082)	233,805,638	-	-
รายการที่จะถูกบันทึกในส่วนของกำไรหรือขาดทุนในภายหลัง	(20,638,082)	233,805,638	-	-
รายการที่จะไม่ถูกบันทึกในส่วนของกำไรหรือขาดทุนในภายหลัง ผลขาดทุนจากการประมาณการตามหลักคณิตศาสตร์ประกันภัย	(8,658,676)	(3,093,483)	-	(7,284,512)
หัก: ผลกระทบของภาษีเงินได้	2,592,702	235,396	-	1,456,902
รายการที่จะไม่ถูกบันทึกในส่วนของกำไรหรือขาดทุนในภายหลัง - สุทธิจากภาษีเงินได้	(6,065,974)	(2,858,087)	-	(5,827,610)
กำไรขาดทุนเบ็ดเสร็จอื่นสำหรับปี	(26,704,056)	230,947,551	-	(5,827,610)
กำไรขาดทุนเบ็ดเสร็จรวมสำหรับปี	386,852,669	688,818,067	337,251,026	404,859,944
การแบ่งปันกำไรขาดทุนเบ็ดเสร็จรวม				
ส่วนที่เป็นของผู้ถือหุ้นของบริษัทฯ	254,923,884	451,660,336	337,251,026	404,859,944
ส่วนที่เป็นของผู้มีส่วนได้เสียที่ไม่มีอำนาจควบคุมของบริษัทย่อย	131,928,785	237,157,731		
	386,852,669	688,818,067		

หมายเหตุประกอบงบการเงินเป็นส่วนหนึ่งของงบการเงินนี้

บริษัท ดานนารีเซอร์สเซส จำกัด (มหาชน) และบริษัทย่อย
 งบแสดงการเปลี่ยนแปลงส่วนของผู้ถือหุ้น (ต่อ)
 สำหรับปีสิ้นสุดวันที่ 31 ธันวาคม 2559

(หน่วย: บาท)

		งบการเงินรวม										
		ส่วนของผู้ถือหุ้นของบริษัทฯ										
		องค์ประกอบอื่นของส่วนของผู้ถือหุ้น										
		กำไรขาดทุน										
		เบ็ดเสร็จอื่น										
		ผลต่างจาก		ส่วนเกินทุนจาก		ส่วนทุนจาก		รวม		ส่วนของผู้		
		การแปลงค่า		การเปลี่ยนแปลง		การจ่ายโดยใช้		รวม		รวม		
		งบการเงินที่เป็น		สัดส่วนการถือหุ้น		หุ้นเป็นเกณฑ์		ส่วนของผู้ถือหุ้น		ส่วนของผู้		
		เงินตราต่างประเทศ		ในบริษัทย่อย		หุ้นเป็นเกณฑ์		ของบริษัทย่อย		ถือหุ้น		
บัญชี	วันที่	ส่วนเกินมูลค่า หุ้นสามัญ	ส่วนเกินมูลค่า จัดสรรแล้ว	กำไรสะสม	ส่วนเกินมูลค่า จัดสรรแล้ว	กำไรสะสม	ส่วนเกินมูลค่า จัดสรรแล้ว	ส่วนเกินมูลค่า จัดสรรแล้ว	ส่วนเกินมูลค่า จัดสรรแล้ว	ส่วนเกินมูลค่า จัดสรรแล้ว	ส่วนเกินมูลค่า จัดสรรแล้ว	
บัญชี	วันที่	ส่วนเกินมูลค่า หุ้นสามัญ	ส่วนเกินมูลค่า จัดสรรแล้ว	กำไรสะสม	ส่วนเกินมูลค่า จัดสรรแล้ว	กำไรสะสม	ส่วนเกินมูลค่า จัดสรรแล้ว	กำไรสะสม	ส่วนเกินมูลค่า จัดสรรแล้ว	กำไรสะสม	ส่วนเกินมูลค่า จัดสรรแล้ว	
ยอดคงเหลือ ณ วันที่ 1 มกราคม 2559		680,400,000	52,500,000	734,900,000	2,057,901,972	130,169,947	75,948,676	556,451	206,675,074	4,257,376,725	1,723,819,503	5,981,196,228
กำไรสำหรับปี		-	-	-	271,453,431	-	-	-	-	271,453,431	142,103,294	413,556,725
กำไรขาดทุนเบ็ดเสร็จอื่นสำหรับปี		-	-	-	(3,844,313)	(12,685,232)	-	-	(12,685,232)	(16,529,545)	(10,174,509)	(26,704,054)
กำไรขาดทุนเบ็ดเสร็จรวมสำหรับปี		-	-	-	267,609,118	(12,685,232)	-	-	(12,685,232)	254,923,886	131,928,785	386,852,671
เงินปันผลจ่าย	32	-	-	-	(393,749,759)	-	-	-	-	(393,749,759)	-	(393,749,759)
โอนกำไรสะสมที่ซึ่งไม่ได้จัดสรร		-	-	-	-	-	-	-	-	-	-	-
เป็นสำรองทั่วไป	32	-	-	11,100,000	(11,100,000)	-	-	-	-	-	-	-
ส่วนของผู้มีส่วนได้เสียที่ไม่มีอำนาจควบคุมของ		-	-	-	-	-	-	-	-	-	-	-
บริษัทย่อยลดลงจากการจ่ายปันผลของบริษัทย่อย		-	-	-	-	-	-	-	-	-	(167,938,872)	(167,938,872)
ยอดคงเหลือ ณ วันที่ 31 ธันวาคม 2559		680,400,000	52,500,000	746,000,000	1,920,661,331	117,484,715	75,948,676	556,451	193,989,842	4,118,550,852	1,687,809,416	5,806,360,268

หมายเหตุประกอบงบการเงินเป็นส่วนหนึ่งของงบการเงินนี้

บริษัท ลานนาวิซอร์สเชส จำกัด (มหาชน) และบริษัทย่อย

งบกระแสเงินสด

สำหรับปีสิ้นสุดวันที่ 31 ธันวาคม 2559

(หน่วย: บาท)

	งบการเงินรวม		งบการเงินเฉพาะกิจการ	
	2559	2558	2559	2558
กระแสเงินสดจากกิจกรรมดำเนินงาน				
กำไรก่อนภาษี	540,371,012	640,427,927	373,658,634	467,207,464
รายการปรับกระทบยอดกำไรก่อนภาษีเป็นเงินสดรับ (จ่าย)				
จากกิจกรรมดำเนินงาน				
ค่าเสื่อมราคาและค่าตัดจำหน่าย	586,634,890	699,521,336	20,912,871	25,242,415
การปรับลดสินค้าคงเหลือเป็นมูลค่าสุทธิที่จะได้รับ (โอนกลับ)	3,860,154	(20,723,730)	-	-
ค่าเผื่อหนี้สงสัยจะสูญ	144,302	-	144,302	-
กำไรจากการขายและวัดมูลค่าเงินลงทุนในหลักทรัพย์เพื่อค้า	(5,899,890)	(7,426,589)	(5,698,705)	(7,082,306)
ส่วนแบ่งกำไรจากเงินลงทุนในบริษัทร่วม	(17,697,521)	(25,457,454)	-	-
ตัดจำหน่ายภาษีซื้อหรือเรียกคืนและภาษีเงินได้จ่ายล่วงหน้า	43,537,906	100,180,226	-	-
โอนกลับค่าเผื่อการด้อยค่าของเงินลงทุนในบริษัทย่อย	-	-	-	(2,159,517)
ขาดทุนจากการชำระบัญชีของบริษัทย่อย	-	-	-	2,122,976
ขาดทุน(กำไร)จากการจำหน่าย/ตัดจำหน่ายอุปกรณ์	(4,270,501)	1,857,106	(4,338,784)	(53,263)
ขาดทุนจากการตัดจำหน่ายต้นทุนการเปิดหน้าดินรอตัดบัญชี	-	60,737	-	-
รายได้จากเงินปันผลรับ	-	-	(226,618,856)	(230,112,606)
สำรองผลประโยชน์ระยะยาวของพนักงาน	32,721,901	12,531,249	2,703,561	1,539,262
สำรองค่าฟื้นฟูสภาพเหมืองและต้นทุนในการรื้อถอน	27,985,933	48,897,902	-	-
ขาดทุน (กำไร) จากอัตราแลกเปลี่ยนที่ยังไม่เกิดขึ้นจริง	(26,608,952)	97,513,383	141,752	(1,249,226)
ดอกเบี้ยรับ	(21,949,311)	(20,557,240)	(8,558,215)	(10,457,878)
ค่าใช้จ่ายดอกเบี้ย	45,806,472	60,807,693	-	-
กำไรจากการดำเนินงานก่อนการเปลี่ยนแปลงใน				
สินทรัพย์และหนี้สินดำเนินงาน	1,204,636,395	1,587,632,546	152,346,560	244,997,321
สินทรัพย์ดำเนินงาน (เพิ่มขึ้น) ลดลง				
ลูกหนี้การค้าและลูกหนี้อื่น	195,195,861	(95,600,777)	41,592,146	9,289,733
สินค้าคงเหลือ	13,736,491	106,874,447	(132,268,965)	66,438,278
ภาษีซื้อหรือเรียกคืน	10,365,983	160,014,668	(9,101,435)	6,016,485
เงินจ่ายล่วงหน้าค่าสินค้า	12,727,496	71,233,577	(89,650,000)	3,436,620
สินทรัพย์หมุนเวียนอื่น	(23,516,584)	(38,364,415)	295,865	(242,751)
หนี้สินดำเนินงานเพิ่มขึ้น (ลดลง)				
เจ้าหนี้การค้าและเจ้าหนี้อื่น	43,213,652	(36,132,602)	86,579,741	(4,619,684)
ค่าใช้จ่ายค้างจ่าย	(278,764,300)	60,980,102	(6,689,016)	(129,060)
หนี้สินหมุนเวียนอื่น	(13,700,241)	(50,430,191)	(15,165,328)	2,561,258
สำรองผลประโยชน์ระยะยาวของพนักงาน	(24,961,755)	(17,767,329)	(11,790,800)	-
สำรองค่าฟื้นฟูสภาพเหมือง	(24,805,968)	(27,075,810)	-	-
เงินสดจากกิจกรรมดำเนินงาน	1,114,127,030	1,721,364,216	16,148,768	327,748,200

หมายเหตุประกอบงบการเงินเป็นส่วนหนึ่งของงบการเงินนี้

บริษัท ลานนาวิซอร์สเชส จำกัด (มหาชน) และบริษัทย่อย

งบกระแสเงินสด (ต่อ)

สำหรับปีสิ้นสุดวันที่ 31 ธันวาคม 2559

(หน่วย: บาท)

	งบการเงินรวม		งบการเงินเฉพาะกิจการ	
	2559	2558	2559	2558
กระแสเงินสดจากกิจกรรมดำเนินงาน (ต่อ)				
ดอกเบี้ยรับ	22,372,692	22,912,557	9,026,216	12,812,758
จ่ายดอกเบี้ย	(37,159,225)	(60,448,860)	-	-
รับคืนภาษีเงินได้	58,584,313	231,455,990	-	-
จ่ายภาษีเงินได้	(138,646,729)	(219,972,871)	(43,721,457)	(54,261,382)
เงินสดสุทธิจาก (ใช้ไป) ใน) กิจกรรมดำเนินงาน	1,019,278,081	1,695,311,032	(18,546,473)	286,299,576
กระแสเงินสดจากกิจกรรมลงทุน				
เงินลงทุนในบริษัทย่อย	-	-	(2,499,996)	-
เงินลงทุนชั่วคราวลดลง(เพิ่มขึ้น)	223,888,207	(76,151,767)	226,188,207	(76,151,767)
เงินฝากธนาคารที่มีภาระค้ำประกันลดลง (เพิ่มขึ้น)	(871,132)	17,487,187	-	-
เงินปันผลรับจากบริษัทย่อยและบริษัทร่วม	34,693,568	33,489,834	226,618,856	230,112,606
เงินสดรับจากการจำหน่ายอุปกรณ์	7,333,320	618,968	6,809,956	60,347
เงินสดรับจากเงินอุดหนุนจากรัฐบาล	-	4,871,798	-	-
ซื้อที่ดิน อาคาร และอุปกรณ์	(203,873,157)	(57,768,475)	(22,531,406)	(8,879,871)
ซื้อคอมพิวเตอร์ซอฟต์แวร์	(2,711,399)	(1,905,721)	(2,533,000)	(183,621)
สินทรัพย์ไม่หมุนเวียนอื่นลดลง (เพิ่มขึ้น)	(294,819,795)	(491,350,002)	861,791	4,404,050
เงินสดสุทธิจาก (ใช้ไป) ใน) กิจกรรมลงทุน	(236,360,388)	(570,708,178)	432,914,408	149,361,744
กระแสเงินสดจากกิจกรรมจัดหาเงิน				
เงินกู้ยืมระยะสั้นจากสถาบันการเงินลดลง	(5,414,107)	(160,767,557)	-	-
ชำระคืนเงินกู้ยืมระยะยาวจากสถาบันการเงิน	(180,000,000)	(180,000,000)	-	-
เงินสดจ่ายชำระหนี้สินภายใต้สัญญาเช่าการเงิน	(2,736,265)	(1,779,699)	-	-
เงินปันผลจ่าย	(561,688,631)	(565,532,027)	(393,749,759)	(393,749,759)
ส่วนที่เป็นของผู้มีส่วนได้เสียที่ไม่มีอำนาจควบคุม ของบริษัทย่อยเพิ่มขึ้น(ลดลง)	(7,952,849)	87,682,217	-	-
เงินสดสุทธิใช้ไปในกิจกรรมจัดหาเงิน	(757,791,852)	(820,397,066)	(393,749,759)	(393,749,759)
ผลต่างจากการแปลงค่าทางการเงินเพิ่มขึ้น(ลดลง)	12,900,790	(90,978,482)	-	-
เงินสดและรายการเทียบเท่าเงินสดเพิ่มขึ้นสุทธิ	38,026,631	213,227,306	20,618,176	41,911,561
เงินสดและรายการเทียบเท่าเงินสดต้นปี	660,146,420	446,919,126	61,886,443	19,974,894
ผลกระทบจากการเปลี่ยนแปลงในอัตราแลกเปลี่ยน ที่มีต่อเงินฝากธนาคารคงเหลือ	(2,634)	(12)	(2,634)	(12)
เงินสดและรายการเทียบเท่าเงินสดปลายปี (หมายเหตุ 7)	698,170,417	660,146,420	82,501,985	61,886,443

หมายเหตุประกอบงบการเงินเป็นส่วนหนึ่งของงบการเงินนี้

บริษัท ลานนาวิซอร์สเชส จำกัด (มหาชน) และบริษัทย่อย

งบกระแสเงินสด (ต่อ)

สำหรับปีสิ้นสุดวันที่ 31 ธันวาคม 2559

(หน่วย: บาท)

	งบการเงินรวม		งบการเงินเฉพาะกิจการ	
	<u>2559</u>	<u>2558</u>	<u>2559</u>	<u>2558</u>
ข้อมูลกระแสเงินสดเปิดเผยเพิ่มเติม				
รายการที่ไม่เกี่ยวกับเงินสดจากกิจกรรมดำเนินงาน				
โอนสำรองผลประโยชน์ระยะยาวของพนักงานเป็นค่าใช้จ่ายค้างจ่าย	2,545,386	14,549,141	-	11,790,800
รายการที่ไม่เกี่ยวกับเงินสดจากกิจกรรมลงทุน				
เจ้าหน้าที่จากการซื้ออาคาร อุปกรณ์				
และสินทรัพย์ไม่มีตัวตนเพิ่มขึ้น(ลดลง)	27,318,900	(15,956,035)	13,487	(6,666,992)
ซื้ออุปกรณ์ภายใต้สัญญาเช่าการเงิน	3,447,500	1,541,122	-	-
ซื้อทรัพย์สินภายใต้สัญญาเช่าการลงทุน	308,940,493	-	-	-

หมายเหตุประกอบงบการเงินเป็นส่วนหนึ่งของงบการเงินนี้

บริษัท ลานนารีชอร์สเซส จำกัด (มหาชน) และบริษัทย่อย

หมายเหตุประกอบงบการเงินรวม

สำหรับปีสิ้นสุดวันที่ 31 ธันวาคม 2559

1. ข้อมูลทั่วไป

บริษัท ลานนารีชอร์สเซส จำกัด (มหาชน) (“บริษัทฯ”) เป็นบริษัทมหาชนซึ่งจัดตั้งและมีภูมิลำเนาในประเทศไทย โดยมีบริษัท ปูนซีเมนต์นครหลวง จำกัด (มหาชน) ซึ่งเป็นบริษัทที่จดทะเบียนจัดตั้งในประเทศไทยเป็นผู้ถือหุ้นรายใหญ่ ธุรกิจหลักของบริษัทฯคือการทำเหมืองแร่ถ่านหิน ที่อยู่ตามที่จดทะเบียนของบริษัทฯอยู่ที่เลขที่ 888/99 อาคารมหาทุนพลาซ่า ชั้น 9 ถนนเพลินจิต แขวงลุมพินี เขตปทุมวัน กรุงเทพมหานคร

2. เกณฑ์ในการจัดหางบการเงิน

- 2.1 งบการเงินนี้จัดทำขึ้นตามมาตรฐานการรายงานทางการเงินที่กำหนดในพระราชบัญญัติวิชาชีพบัญชี พ.ศ. 2547 โดยแสดงรายการในงบการเงินตามข้อกำหนดในประกาศกรมพัฒนาธุรกิจการค้าลงวันที่ 28 กันยายน 2554 ออกตามความในพระราชบัญญัติการบัญชี พ.ศ. 2543

งบการเงินฉบับภาษาไทยเป็นงบการเงินฉบับที่บริษัทฯใช้เป็นทางการตามกฎหมาย งบการเงินฉบับภาษาอังกฤษแปลจากงบการเงินฉบับภาษาไทยนี้

งบการเงินนี้ได้จัดทำขึ้นโดยใช้เกณฑ์ราคาทุนเดิมเว้นแต่จะเปิดเผยเป็นอย่างอื่นในนโยบายการบัญชี

2.2 เกณฑ์ในการจัดหางบการเงินรวม

- ก) งบการเงินรวมนี้ได้จัดทำขึ้นโดยรวมงบการเงินของบริษัท ลานนารีชอร์สเซส จำกัด (มหาชน) (ซึ่งต่อไปนี้จะเรียกว่า “บริษัทฯ”) และบริษัทย่อย (ซึ่งต่อไปนี้จะเรียกว่า “บริษัทย่อย”) ดังต่อไปนี้

ชื่อบริษัท	ลักษณะธุรกิจ	ลักษณะความสัมพันธ์	จัดตั้งขึ้น ในประเทศ	อัตราร้อยละ ของการถือหุ้น	
				2559 ร้อยละ	2558 ร้อยละ
ถือหุ้นโดยบริษัทฯ					
บริษัทย่อยในประเทศ					
บริษัท ลานนาพาวเวอร์ เอ็นเนอร์จี้ จำกัด	ลงทุนและให้บริการด้านการ ผลิตและจำหน่ายไฟฟ้า	ถือหุ้นทางตรงและมี กรรมการร่วมกัน	ไทย	100.00	-
บริษัท ไทย อะโกร เอ็นเนอร์จี้ จำกัด (มหาชน)	ผลิตและจำหน่ายเอทานอล	ถือหุ้นทางตรงและมี กรรมการร่วมกัน	ไทย	51.00	51.00
บริษัทย่อยในต่างประเทศ					
PT. Lanna Mining Services	จำหน่ายถ่านหิน	ถือหุ้นทางตรงและมี กรรมการร่วมกัน	อินโดนีเซีย	99.95	99.95
PT. Singlurus Pratama	ผลิตและจำหน่ายถ่านหิน	ถือหุ้นทางตรงและมี กรรมการร่วมกัน	อินโดนีเซีย	65.00	65.00
PT. Lanna Harita Indonesia	ผลิตและจำหน่ายถ่านหิน	ถือหุ้นทางตรงและมี กรรมการร่วมกัน	อินโดนีเซีย	55.00	55.00

ชื่อบริษัท	ลักษณะธุรกิจ	ลักษณะความสัมพันธ์	จัดตั้งขึ้น ในประเทศ	อัตราร้อยละ ของการถือหุ้น
				2559 ร้อยละ
				2558 ร้อยละ

ถือหุ้นโดยบริษัทร่วม

PT. Lanna Mining Services	จำหน่ายถ่านหิน	ถือหุ้นทางตรง	อินโดนีเซีย	0.05	0.05
---------------------------	----------------	---------------	-------------	------	------

- ข) บริษัทฯจะถือว่ามีการควบคุมกิจการที่เข้าไปลงทุนหรือบริษัทย่อยได้ หากบริษัทฯมีสิทธิได้รับหรือมีส่วนได้เสียในผลตอบแทนของกิจการที่เข้าไปลงทุน และสามารถใช้อำนาจในการสั่งการกิจกรรมที่ส่งผลกระทบต่ออย่างมีนัยสำคัญต่อจำนวนเงินผลตอบแทนนั้นได้
- ค) บริษัทฯนำงบการเงินของบริษัทย่อยมารวมในการจัดทำงบการเงินรวมตั้งแต่วันที่บริษัทฯมีอำนาจในการควบคุมบริษัทย่อยจนถึงวันที่บริษัทฯสิ้นสุดการควบคุมบริษัทย่อยนั้น
- ง) งบการเงินของบริษัทย่อยได้จัดทำขึ้น โดยใช้นโยบายการบัญชีที่สำคัญเช่นเดียวกันกับของบริษัทฯ
- จ) สินทรัพย์และหนี้สินตามงบการเงินของบริษัทย่อยซึ่งจัดตั้งในต่างประเทศแปลงค่าเป็นเงินบาทโดยใช้อัตราแลกเปลี่ยน ณ วันสิ้นรอบระยะเวลารายงาน ส่วนรายได้และค่าใช้จ่ายแปลงค่าเป็นเงินบาทโดยใช้อัตราแลกเปลี่ยนถัวเฉลี่ยรายเดือน ผลต่างซึ่งเกิดขึ้นจากการแปลงค่าดังกล่าวได้แสดงไว้เป็นรายการ “ผลต่างจากการแปลงค่างบการเงินที่เป็นเงินตราต่างประเทศ” ในงบแสดงการเปลี่ยนแปลงส่วนของผู้ถือหุ้น
- ฉ) ยอดคงค้างระหว่างบริษัทฯและบริษัทย่อยและรายการค้าระหว่างกันที่มีสาระสำคัญได้ถูกตัดออกจากงบการเงินรวมนี้แล้ว
- ช) ส่วนของผู้มีส่วนได้เสียที่ไม่มีอำนาจควบคุม คือ จำนวนกำไรหรือขาดทุนและสินทรัพย์สุทธิของบริษัทย่อยส่วนที่ไม่ได้เป็นของบริษัทฯ และแสดงเป็นรายการแยกต่างหากในส่วนของกำไรหรือขาดทุนรวมและส่วนของผู้ถือหุ้นในงบแสดงฐานะการเงินรวม
- ซ) ส่วนเกินของราคาเงินลงทุนในบริษัทย่อยที่เกินกว่ามูลค่าชุดิธรรมของสินทรัพย์และหนี้สินที่ระบุได้ของบริษัทย่อยตามส่วนที่เป็นของบริษัทฯ ณ วันที่ซื้อถือรับรู้เป็น “ค่าความนิยม” ซึ่งแสดงแยกต่างหากในส่วนของสินทรัพย์ไม่หมุนเวียนในงบแสดงฐานะการเงินรวม ค่าความนิยมแสดงด้วยราคาทุนหักค่าเผื่อการด้อยค่าสะสม (ถ้ามี)

2.3 บริษัทฯจัดทำงบการเงินเฉพาะกิจการ โดยแสดงเงินลงทุนในบริษัทย่อยและบริษัทร่วมตามวิธีราคาทุน

3. มาตรฐานการรายงานทางการเงินใหม่

มาตรฐานการรายงานทางการเงินที่เริ่มมีผลบังคับในปีบัญชีปัจจุบันและที่จะมีผลบังคับในอนาคตมีรายละเอียดดังนี้

ก. มาตรฐานการรายงานทางการเงินที่เริ่มมีผลบังคับใช้ในปีปัจจุบัน

บริษัทฯและบริษัทย่อยได้นำมาตรฐานการรายงานทางการเงินฉบับปรับปรุง (ปรับปรุง 2558) และฉบับใหม่ที่ออกโดยสภาวิชาชีพบัญชี ซึ่งมีผลบังคับใช้สำหรับรอบระยะเวลาบัญชีที่เริ่มในหรือหลังวันที่ 1 มกราคม 2559 มาถือปฏิบัติ มาตรฐานการรายงานทางการเงินดังกล่าวได้รับการปรับปรุงหรือจัดให้มีขึ้นเพื่อให้มีเนื้อหาเท่าเทียมกับมาตรฐานการรายงานทางการเงินระหว่างประเทศ โดยส่วนใหญ่เป็นการปรับปรุงถ้อยคำและคำศัพท์ การตีความและการให้แนวปฏิบัติทางการบัญชีกับผู้ใช้มาตรฐาน การนำมาตรฐานการรายงานทางการเงินดังกล่าวมาถือปฏิบัตินี้ไม่มีผลกระทบอย่างเป็นทางการเป็นสาระสำคัญต่องบการเงินของบริษัทฯและบริษัทย่อย

ข. มาตรฐานการรายงานทางการเงินที่จะมีผลบังคับใช้ในอนาคต

ในระหว่างปีปัจจุบัน สภาวิชาชีพบัญชีได้ประกาศใช้มาตรฐานการรายงานทางการเงินและการตีความมาตรฐานการรายงานทางการเงินฉบับปรับปรุง (ปรับปรุง 2559) รวมถึงแนวปฏิบัติทางบัญชีฉบับใหม่จำนวนหลายฉบับ ซึ่งมีผลบังคับใช้สำหรับงบการเงินที่มีรอบระยะเวลาบัญชีที่เริ่มในหรือหลังวันที่ 1 มกราคม 2560 มาตรฐานการรายงานทางการเงินดังกล่าวได้รับการปรับปรุงหรือจัดให้มีขึ้นเพื่อให้มีเนื้อหาเท่าเทียมกับมาตรฐานการรายงานทางการเงินระหว่างประเทศ โดยส่วนใหญ่เป็นการปรับปรุงถ้อยคำและคำศัพท์ การตีความและการให้แนวปฏิบัติทางการบัญชีกับผู้ใช้มาตรฐาน

ฝ่ายบริหารของบริษัทฯและบริษัทย่อยเชื่อว่ามาตรฐานการรายงานทางการเงินและการตีความมาตรฐานการรายงานทางการเงินฉบับปรับปรุง และแนวปฏิบัติทางบัญชีฉบับใหม่จะไม่มีผลกระทบอย่างเป็นทางการเป็นสาระสำคัญต่องบการเงินเมื่อนำมาถือปฏิบัติ อย่างไรก็ตาม มาตรฐานการรายงานทางการเงินที่มีการเปลี่ยนแปลงหลักการสำคัญ สรุปได้ดังต่อไปนี้

มาตรฐานการบัญชี ฉบับที่ 27 (ปรับปรุง 2559) เรื่อง งบการเงินเฉพาะกิจการ

มาตรฐานฉบับปรับปรุงนี้กำหนดทางเลือกเพิ่มเติมสำหรับการบันทึกบัญชีเงินลงทุนในบริษัทย่อย เงินลงทุนในการร่วมค้า และเงินลงทุนในบริษัทร่วม ในงบการเงินเฉพาะกิจการ โดยเลือกบันทึกตามวิธีส่วนได้เสียได้ ตามที่อธิบายไว้ในมาตรฐานการบัญชี ฉบับที่ 28 (ปรับปรุง 2559) เรื่อง เงินลงทุนในบริษัทร่วมและการร่วมค้า ทั้งนี้ กิจการต้องใช้วิธีการบันทึกบัญชีเดียวกันสำหรับเงินลงทุนแต่ละประเภทและหากกิจการเลือกบันทึกเงินลงทุนดังกล่าวตามวิธีส่วนได้เสียในงบการเงินเฉพาะกิจการ กิจการต้องปรับปรุงรายการดังกล่าวโดยวิธีปรับย้อนหลัง

มาตรฐานฉบับดังกล่าวจะไม่มีผลกระทบต่องบการเงินของบริษัทฯและบริษัทย่อย เนื่องจากฝ่ายบริหารได้พิจารณาแล้วว่าจะเลือกบันทึกเงินลงทุนดังกล่าวตามวิธีราคาทุนในงบการเงินเฉพาะกิจการตามเดิม

4. นโยบายการบัญชีที่สำคัญ

4.1 การรับรู้รายได้

ขายสินค้า

รายได้จากการขายสินค้ารับรู้เมื่อบริษัทฯ ได้โอนความเสี่ยงและผลตอบแทนที่มีนัยสำคัญของความเป็นเจ้าของสินค้าให้กับผู้ซื้อแล้ว รายได้จากการขายแสดงมูลค่าตามราคาในใบกำกับสินค้าโดยไม่รวมภาษีมูลค่าเพิ่มสำหรับสินค้าที่ได้ส่งมอบหลังจากหักส่วนลดแล้ว

การขายถ่านหินจะถือตามน้ำหนักถ่านหินที่ซึ่ง ณ ต้นทางหรือปลายทาง ส่วนเพิ่มหรือส่วนลดของมูลค่าของถ่านหิน เนื่องจากคุณภาพและน้ำหนักถ่านหินจะบันทึกในเดือนที่ได้รับแจ้งจากลูกค้า

รายได้ค่านายหน้าและค่าบริการการตลาด

รายได้ค่านายหน้าและค่าบริการการตลาดรับรู้ตามเกณฑ์คงค้างเมื่อบริษัทย่อยในต่างประเทศขายถ่านหินให้แก่ผู้ซื้อซึ่งบริษัทฯ เป็นผู้จัดหาให้แล้ว

รายได้ค่าบริการ

รายได้ค่าบริการรับรู้ตามเกณฑ์คงค้างเมื่อบริษัทย่อยในต่างประเทศขายถ่านหินที่ผลิตจากแหล่งสัมปทานของตนให้แก่ผู้ซื้อแล้ว

ดอกเบี้ยรับ

ดอกเบี้ยรับถือเป็นรายได้ตามเกณฑ์คงค้างโดยคำนึงถึงอัตราดอกเบี้ยที่แท้จริง

เงินปันผลรับ

เงินปันผลรับถือเป็นรายได้เมื่อบริษัทฯ มีสิทธิในการรับเงินปันผล

4.2 เงินสดและรายการเทียบเท่าเงินสด

เงินสดและรายการเทียบเท่าเงินสด หมายถึง เงินสดและเงินฝากธนาคาร และเงินลงทุนระยะสั้นที่มีสภาพคล่องสูง ซึ่งถึงกำหนดจ่ายคืนภายในระยะเวลาไม่เกิน 3 เดือนนับจากวันที่ได้มาและไม่มีข้อจำกัดในการเบิกใช้

4.3 ลูกหนี้การค้า

ลูกหนี้การค้าแสดงมูลค่าตามจำนวนมูลค่าสุทธิที่จะได้รับ บริษัทฯบันทึกค่าเผื่อนี้สงสัยจะสูญสำหรับผลขาดทุนโดยประมาณที่อาจเกิดขึ้นจากการเก็บเงินจากลูกหนี้ไม่ได้ ซึ่งโดยทั่วไปพิจารณาจากประสบการณ์การเก็บเงินและการวิเคราะห์อายุหนี้

4.4 สินค้าคงเหลือ

สินค้าคงเหลือแสดงมูลค่าตามราคาทุน (ตามวิธีถัวเฉลี่ยถ่วงน้ำหนัก) หรือมูลค่าสุทธิที่จะได้รับแล้วแต่ราคาใดจะต่ำกว่า ราคาทุนของสินค้าสำเร็จรูปและสินค้าระหว่างผลิตประกอบด้วยต้นทุนวัตถุดิบ แรงงานและค่าโซห่วยในการผลิต

วัสดุสิ้นเปลืองและพัสดุอะไหล่แสดงมูลค่าตามราคาทุน (ตามวิธีถัวเฉลี่ยถ่วงน้ำหนัก) หรือมูลค่าสุทธิที่จะได้รับแล้วแต่ราคาใดจะต่ำกว่า และจะถือเป็นส่วนหนึ่งของต้นทุนการผลิตเมื่อมีการเบิกใช้

ค่าเผื่อการลดลงของมูลค่าสินค้าคงเหลือจะตั้งขึ้นสำหรับส่วนเกินของราคาทุนที่สูงกว่ามูลค่าสุทธิที่จะได้รับของสินค้าคงเหลือ และสำหรับสินค้าที่เคลื่อนไหวช้าหรือเสื่อมคุณภาพ

มูลค่าสุทธิที่ได้รับหมายถึง ราคาที่คาดว่าจะขายได้ตามปกติของธุรกิจหักด้วยค่าใช้จ่ายอื่น ๆ ที่จำเป็นต้องจ่ายเพื่อให้ขายสินค้านั้นได้

4.5 เงินลงทุน

- ก) เงินลงทุนในหลักทรัพย์เพื่อค้าแสดงตามมูลค่ายุติธรรม การเปลี่ยนแปลงในมูลค่ายุติธรรมของหน่วยลงทุนซึ่งคำนวณจากสินทรัพย์สุทธิของหน่วยลงทุนถูกบันทึกในส่วนของกำไรหรือขาดทุน
- ข) เงินลงทุนในบริษัทร่วมที่แสดงอยู่ในงบการเงินรวมแสดงมูลค่าตามวิธีส่วนได้เสีย
- ค) เงินลงทุนในบริษัทย่อย และบริษัทร่วมที่แสดงอยู่ในงบการเงินเฉพาะกิจการแสดงมูลค่าตามวิธีราคาทุนสุทธิจากค่าเผื่อการค้อยค่า (ถ้ามี)

เมื่อมีการจำหน่ายเงินลงทุน ผลต่างระหว่างสิ่งตอบแทนสุทธิที่ได้รับกับมูลค่าตามบัญชีของเงินลงทุนจะถูกบันทึกในส่วนของกำไรหรือขาดทุน

4.6 อสังหาริมทรัพย์เพื่อการลงทุน

บริษัทฯบันทึกมูลค่าเริ่มแรกของอสังหาริมทรัพย์เพื่อการลงทุน ได้แก่ ที่ดิน ในราคาทุนซึ่งรวมต้นทุนการทำรายการ หลังจากนั้น บริษัทฯจะบันทึกอสังหาริมทรัพย์เพื่อการลงทุนด้วยราคาทุนหักค่าเผื่อการด้อยค่า (ถ้ามี)

บริษัทฯรับรู้ผลต่างระหว่างจำนวนเงินที่ได้รับสุทธิจากการจำหน่ายกับมูลค่าตามบัญชีของสินทรัพย์ในส่วนของการกำไรหรือขาดทุนในงวดที่ตัดรายการอสังหาริมทรัพย์เพื่อการลงทุนออกจากบัญชี

4.7 ที่ดิน อาคารและอุปกรณ์ และค่าเสื่อมราคา

ที่ดินแสดงตามราคาทุน อาคารและอุปกรณ์แสดงมูลค่าตามราคาทุนหักค่าเสื่อมราคาสะสม และค่าเผื่อการด้อยค่าของสินทรัพย์ (ถ้ามี)

ต้นทุนของที่ดิน อาคารและอุปกรณ์ รวมถึงต้นทุนในการซื้อ การขนย้าย หรือการบูรณะสภาพของสินทรัพย์ ซึ่งเป็นภาระผูกพันของกิจการอันเกิดขึ้นจากการติดตั้ง หรือการใช้ประโยชน์จากสินทรัพย์นั้นในช่วงเวลาใดเวลาหนึ่ง เพื่อวัตถุประสงค์อื่นนอกเหนือจากวัตถุประสงค์ในการผลิตสินค้าคงเหลือ

ค่าเสื่อมราคาของอาคารและอุปกรณ์คำนวณจากราคาทุนของสินทรัพย์ โดยวิธีเส้นตรงตามอายุการให้ประโยชน์โดยประมาณดังนี้

ส่วนปรับปรุงที่ดิน	5 - 10 ปี
อาคารและสิ่งปลูกสร้าง	5 - 30 ปี
เครื่องจักรและอุปกรณ์	4 - 30 ปี
เครื่องตกแต่งและเครื่องใช้สำนักงาน	3 - 15 ปี
ยานพาหนะ	5 - 10 ปี

ค่าเสื่อมราคารวมอยู่ในการคำนวณผลการดำเนินงาน

ไม่มีการคิดค่าเสื่อมราคาสำหรับสินทรัพย์ระหว่างก่อสร้างและติดตั้ง ส่วนปรับปรุงที่ดินของบริษัทฯอยู่ในประเทศ และที่ดิน ยกเว้นที่ดินที่ใช้สำหรับการทำเหมืองจะตัดมูลค่าเสื่อมสิ้นจากผลต่างของต้นทุนและราคายุติธรรมของที่ดินตามสัดส่วนของหน่วยที่ผลิตได้ต่อปริมาณสำรองของถ่านหิน

บริษัทฯและบริษัทฯย่อยตัดรายการที่ดิน อาคาร และอุปกรณ์ ออกจากบัญชี เมื่อจำหน่ายสินทรัพย์หรือคาดว่าจะไม่ได้รับประโยชน์เชิงเศรษฐกิจในอนาคตจากการใช้หรือการจำหน่ายสินทรัพย์ รายการผลกำไรหรือขาดทุนจากการจำหน่ายสินทรัพย์ จะรับรู้ในส่วนของการกำไรหรือขาดทุนเมื่อบริษัทฯและบริษัทฯย่อยตัดรายการสินทรัพย์นั้นออกจากบัญชี

4.8 สินทรัพย์ไม่มีตัวตน

บริษัทฯ และบริษัทย่อยบันทึกมูลค่าเริ่มแรกของสินทรัพย์ไม่มีตัวตนตามราคาทุน ภายหลังจากได้รับรู้รายการเริ่มแรกของสินทรัพย์ไม่มีตัวตนแสดงมูลค่าตามราคาทุนหักค่าตัดจำหน่ายสะสมและค่าเพื่อการด้อยค่า (ถ้ามี) ของสินทรัพย์นั้น

บริษัทฯ และบริษัทย่อยตัดจำหน่ายสินทรัพย์ไม่มีตัวตนที่มีอายุการให้ประโยชน์จำกัดอย่างมีระบบตลอดอายุการให้ประโยชน์เชิงเศรษฐกิจของสินทรัพย์นั้น และจะประเมินการด้อยค่าของสินทรัพย์ดังกล่าวเมื่อมีข้อบ่งชี้ว่าสินทรัพย์นั้นเกิดการด้อยค่า บริษัทฯ และบริษัทย่อยจะทบทวนระยะเวลาการตัดจำหน่ายและวิธีการตัดจำหน่ายของสินทรัพย์ไม่มีตัวตนดังกล่าวทุกสิ้นปีเป็นอย่างน้อย ค่าตัดจำหน่ายรับรู้เป็นค่าใช้จ่ายในส่วนของกำไรหรือขาดทุน

สินทรัพย์ไม่มีตัวตนที่มีอายุการให้ประโยชน์จำกัดซึ่งได้แก่ คอมพิวเตอร์ซอฟต์แวร์มีอายุการให้ประโยชน์ 3 - 10 ปี

4.9 สินทรัพย์ไม่หมุนเวียนอื่น

สินทรัพย์ที่เกิดจากการสำรวจและประเมินค่าแหล่งทรัพยากรแร่

ค่าใช้จ่ายในการสำรวจและการประเมินค่าของบริษัทย่อยที่เกี่ยวข้องกับค่าใช้จ่ายในการค้นหาแหล่งทรัพยากรแร่หลังจากที่บริษัทย่อยได้รับสิทธิทางกฎหมายให้ทำการสำรวจในพื้นที่ที่ระบุไว้ รวมทั้งกำหนดความเป็นไปได้ทางเทคนิคและความเป็นไปได้ในเชิงพาณิชย์ในการนำทรัพยากรแร่มาใช้ เช่น ค่าสิทธิบัตร ค่าใช้จ่ายในการศึกษาทางด้านภูมิประเทศ ธรณีวิทยา ภูมิศาสตร์และธรณีฟิสิกส์ ค่าใช้จ่ายในการขุดเจาะสำรวจ และค่าใช้จ่ายในการเลือกตัวอย่าง

ค่าใช้จ่ายในการสำรวจและประเมินค่าแหล่งทรัพยากรแร่จะบันทึกเป็นต้นทุนสินทรัพย์ยกเว้นค่าใช้จ่ายในการบริหารที่ไม่เกี่ยวข้องโดยตรงกับพื้นที่ที่ระบุไว้จะถูกบันทึกในส่วนของกำไรหรือขาดทุน ภายหลังจากได้รับรู้รายการเริ่มแรกของสินทรัพย์ที่เกิดจากการสำรวจและประเมินค่าแหล่งทรัพยากรแร่แสดงมูลค่าตามราคาทุนหักค่าเพื่อการด้อยค่าของสินทรัพย์ (ถ้ามี) ในกรณีที่มีความไม่แน่นอนเกี่ยวกับประโยชน์ที่จะได้รับในอนาคตจากสินทรัพย์ดังกล่าว บริษัทย่อยจะตัดจำหน่ายสินทรัพย์นั้นเป็นค่าใช้จ่ายในงวดทันที

สินทรัพย์ที่เกิดจากการสำรวจและประเมินค่าแหล่งทรัพยากรแร่จะถูกจัดประเภทไปเป็นส่วนหนึ่งของค่าใช้จ่ายในการสำรวจและพัฒนาเหมืองรอดักบับยูซีเมื่อได้มีการประเมินปริมาณสำรองของถ่านหินในพื้นที่ที่ระบุไว้เสร็จสิ้นแล้ว

ค่าใช้จ่ายในการสำรวจและพัฒนาเหมืองรอดักบับยูซี

ค่าใช้จ่ายในการสำรวจและพัฒนาเหมืองและต้นทุนในการพัฒนาพื้นที่ก่อนที่ทำการผลิตสุทธิจากเงินสดรับจากการขายถ่านหินที่ขุดได้ในช่วงพัฒนาจะถูกบันทึกเป็นค่าใช้จ่ายในการสำรวจและพัฒนาเหมืองรอดักบับยูซี เมื่อทำการผลิต ค่าใช้จ่ายในการสำรวจและพัฒนาเหมืองรอดักบับยูซีจะถูกตัดจำหน่ายเป็นค่าใช้จ่ายตามสัดส่วนของหน่วยที่ผลิตได้ต่อปริมาณสำรองของถ่านหิน

ต้นทุนการเปิดหน้าดินรอตคับัญชี

ต้นทุนการเปิดหน้าดินในระหว่างขั้นตอนการพัฒนาเหมืองจะถูกบันทึกเป็นต้นทุนการเปิดหน้าดินรอตคับัญชี ต้นทุนการเปิดหน้าดินในช่วงการผลิตจะถูกรับรู้เป็นต้นทุนการเปิดหน้าดินรอตคับัญชีได้ก็ต่อเมื่อเข้าเงื่อนไขทุกข้อต่อไปนี้

- ก) มีความเป็นไปได้ค่อนข้างแน่ว่าบริษัทย่อจะได้รับประโยชน์เชิงเศรษฐกิจในอนาคต (สามารถเข้าถึงมวลสินแร่ได้ดีขึ้น) ที่จะเกิดจากกิจกรรมการเปิดหน้าดิน
- ข) บริษัทย่อสามารถระบุส่วนประกอบของมวลสินแร่ที่สามารถเข้าถึงได้ดีขึ้น
- ค) ต้นทุนที่เกี่ยวข้องกับกิจกรรมการเปิดหน้าดินที่เกี่ยวข้องกับส่วนประกอบดังกล่าวสามารถวัดมูลค่าได้อย่างน่าเชื่อถือ

ต้นทุนการเปิดหน้าดินรอตคับัญชีรับรู้เริ่มแรกตามราคาทุน ภายหลังจากรับรู้รายการเริ่มแรก ต้นทุนการเปิดหน้าดินรอตคับัญชีแสดงมูลค่าตามราคาทุนหักค่าตัดจำหน่ายสะสมและค่าเพื่อการด้อยค่า (ถ้ามี) โดยค่าตัดจำหน่ายคำนวณตามสัดส่วนของหน่วยที่ผลิตได้ ในกรณีที่มีความไม่แน่นอนเกี่ยวกับประโยชน์ที่จะได้รับในอนาคตจากสินทรัพย์ดังกล่าว บริษัทย่อจะตัดจำหน่ายสินทรัพย์นั้นเป็นค่าใช้จ่ายในงวดทันที

4.10 ค่าความนิยม

บริษัทฯบันทึกมูลค่าเริ่มแรกของค่าความนิยมในราคาทุน ซึ่งเท่ากับต้นทุนการรวมธุรกิจส่วนที่สูงกว่ามูลค่ายุติธรรมของสินทรัพย์สุทธิที่ได้มา หากมูลค่ายุติธรรมของสินทรัพย์สุทธิที่ได้มาสูงกว่าต้นทุนการรวมธุรกิจ บริษัทฯจะรับรู้ส่วนที่สูงกว่านี้เป็นกำไรในส่วนของกำไรหรือขาดทุนทันที

บริษัทฯแสดงค่าความนิยมตามราคาทุนหักค่าเพื่อการด้อยค่าสะสม (ถ้ามี) และจะทดสอบการด้อยค่าของค่าความนิยมทุกปีหรือเมื่อใดก็ตามที่มีข้อบ่งชี้ของการด้อยค่าเกิดขึ้น

เพื่อวัตถุประสงค์ในการทดสอบการด้อยค่า บริษัทฯจะปันส่วนค่าความนิยมที่เกิดขึ้นจากการรวมกิจการให้กับหน่วยสินทรัพย์ที่ก่อให้เกิดเงินสด (หรือกลุ่มของหน่วยสินทรัพย์ที่ก่อให้เกิดเงินสด) ที่คาดว่าจะได้รับประโยชน์เพิ่มขึ้นจากการรวมกิจการ และบริษัทฯจะทำการประเมินมูลค่าที่คาดว่าจะได้รับคืนของหน่วยของสินทรัพย์ที่ก่อให้เกิดเงินสดแต่ละรายการ (หรือกลุ่มของหน่วยของสินทรัพย์ที่ก่อให้เกิดเงินสด) หากมูลค่าที่คาดว่าจะได้รับคืนของหน่วยของสินทรัพย์ที่ก่อให้เกิดเงินสดต่ำกว่ามูลค่าตามบัญชี บริษัทฯจะรับรู้ขาดทุนจากการด้อยค่าในส่วนของกำไรหรือขาดทุนและบริษัทฯไม่สามารถกลับบัญชีขาดทุนจากการด้อยค่าได้ในอนาคต

4.11 รายการธุรกิจกับบุคคลหรือกิจการที่เกี่ยวข้องกัน

บุคคลหรือกิจการที่เกี่ยวข้องกันกับบริษัทฯ หมายถึง บุคคลหรือกิจการที่มีอำนาจควบคุมบริษัทฯ หรือถูกบริษัทฯ ควบคุมไม่ว่าจะเป็นโดยทางตรงหรือทางอ้อม หรืออยู่ภายใต้การควบคุมเดียวกันกับบริษัทฯ

นอกจากนี้บุคคลหรือกิจการที่เกี่ยวข้องกันยังหมายรวมถึงบริษัทร่วมและบุคคลหรือกิจการที่มีสิทธิออกเสียงโดยทางตรงหรือทางอ้อมซึ่งทำให้มีอิทธิพลอย่างเป็นสาระสำคัญต่อบริษัทฯ ผู้บริหารสำคัญ กรรมการหรือพนักงานของบริษัทฯที่มีอำนาจในการวางแผนและควบคุมการดำเนินงานของบริษัทฯ

4.12 สัญญาเช่าระยะยาว

สัญญาเช่าที่ดิน อาคาร และอุปกรณ์ที่มีความเสี่ยงและผลตอบแทนของความเป็นเจ้าของส่วนใหญ่ได้โอนไปให้กับผู้เช่าถือเป็นสัญญาเช่าการเงิน สัญญาเช่าการเงินจะบันทึกเป็นรายจ่ายฝ่ายทุนด้วยมูลค่ายุติธรรมของสินทรัพย์ที่เช่าหรือมูลค่าปัจจุบันสุทธิของจำนวนเงินที่ต้องจ่ายตามสัญญาเช่าแล้วแต่มูลค่าใดจะต่ำกว่าภาระผูกพันตามสัญญาเช่าหักค่าใช้จ่ายทางการเงินจะบันทึกเป็นหนี้สินระยะยาว ส่วนดอกเบี้ยจ่ายจะบันทึกในส่วนของกำไรหรือขาดทุนตลอดอายุของสัญญาเช่า สินทรัพย์ที่ได้มาตามสัญญาเช่าการเงินจะคิดค่าเสื่อมราคาตลอดอายุการใช้งานของสินทรัพย์ที่เช่าหรืออายุของสัญญาเช่าแล้วแต่ระยะเวลาใดจะต่ำกว่า

สัญญาเช่าที่ดิน อาคาร และอุปกรณ์ที่มีความเสี่ยงและผลตอบแทนของความเป็นเจ้าของส่วนใหญ่ไม่ได้โอนไปให้กับผู้เช่าถือเป็นสัญญาเช่าดำเนินงาน จำนวนเงินที่จ่ายตามสัญญาเช่าดำเนินงานรับรู้เป็นค่าใช้จ่ายในส่วนของกำไรหรือขาดทุนตามวิธีเส้นตรงตลอดอายุของสัญญาเช่า

4.13 เงินตราต่างประเทศ

บริษัทฯ แสดงงบการเงินรวมและงบการเงินเฉพาะกิจการเป็นสกุลเงินบาท ซึ่งเป็นสกุลเงินที่ใช้ในการดำเนินงานของบริษัทฯ รายการต่าง ๆ ของแต่ละกิจการที่รวมอยู่ในงบการเงินรวมวัดมูลค่าด้วยสกุลเงินที่ใช้ในการดำเนินงานของแต่ละกิจการนั้น

รายการที่เป็นเงินตราต่างประเทศแปลงค่าเป็นเงินบาทโดยใช้อัตราแลกเปลี่ยน ณ วันที่เกิดรายการ สินทรัพย์และหนี้สินที่เป็นตัวเงินซึ่งอยู่ในสกุลเงินตราต่างประเทศได้แปลงค่าเป็นเงินบาทโดยใช้อัตราแลกเปลี่ยน ณ วันสิ้นรอบระยะเวลารายงาน

กำไรและขาดทุนที่เกิดจากการเปลี่ยนแปลงในอัตราแลกเปลี่ยนได้รวมอยู่ในการคำนวณผลการดำเนินงาน

4.14 การด้อยค่าของสินทรัพย์

ทุกวันสิ้นรอบระยะเวลารายงาน บริษัทฯและบริษัทย่อยจะทำการประเมินการด้อยค่าของที่ดิน อาคารและอุปกรณ์และสินทรัพย์ที่ไม่มีตัวตนหากมีข้อบ่งชี้ว่าสินทรัพย์ดังกล่าวอาจด้อยค่า และจะทำการประเมินการด้อยค่าของค่าความนิยมเป็นรายปี บริษัทฯและบริษัทย่อยรับรู้ขาดทุนจากการด้อยค่าเมื่อมูลค่าที่คาดว่าจะได้รับคืนของสินทรัพย์มีมูลค่าต่ำกว่ามูลค่าตามบัญชีของสินทรัพย์นั้น ทั้งนี้มูลค่าที่คาดว่าจะได้รับคืนหมายถึงมูลค่ายุติธรรมหักต้นทุนในการขายของสินทรัพย์หรือมูลค่าจากการใช้สินทรัพย์แล้วแต่ราคาใดจะสูงกว่า ในการประเมินมูลค่าจากการใช้สินทรัพย์ บริษัทฯและบริษัทย่อยประมาณการกระแสเงินสดในอนาคตที่กิจการคาดว่าจะได้รับจากสินทรัพย์และคำนวณคิดลดเป็นมูลค่าปัจจุบัน โดยใช้อัตราคิดลดก่อนภาษีที่สะท้อนถึงการประเมินความเสี่ยงในสภาพตลาดปัจจุบันของเงินสดตามระยะเวลาและความเสี่ยงซึ่งเป็นลักษณะเฉพาะของสินทรัพย์ที่กำลังพิจารณาอยู่ ในการประเมินมูลค่ายุติธรรมหักต้นทุนในการขาย บริษัทฯและบริษัทย่อยใช้แบบจำลองการประเมินมูลค่าที่ดีที่สุดซึ่งเหมาะสมกับสินทรัพย์ ซึ่งสะท้อนถึงจำนวนเงินที่กิจการสามารถจะได้อาจมาจากการจำหน่ายสินทรัพย์หักด้วยต้นทุนในการจำหน่าย โดยการจำหน่ายนั้นผู้ซื้อกับผู้ขายมีความรอบรู้และเต็มใจในการแลกเปลี่ยนและสามารถต่อรองราคากันได้อย่างเป็นอิสระในลักษณะของผู้ที่ไม่มีความเกี่ยวข้องกัน

บริษัทฯและบริษัทย่อยจะรับรู้รายการขาดทุนจากการด้อยค่าในส่วนของกำไรหรือขาดทุน

หากในการประเมินการด้อยค่าของสินทรัพย์ มีข้อบ่งชี้ที่แสดงให้เห็นว่าผลขาดทุนจากการด้อยค่าของสินทรัพย์ที่รับรู้ในงวดก่อนได้หมดไปหรือลดลง บริษัทฯและบริษัทย่อยจะประมาณมูลค่าที่คาดว่าจะได้รับคืนของสินทรัพย์นั้น และจะกลับรายการผลขาดทุนจากการด้อยค่าที่รับรู้ในงวดก่อนก็ต่อเมื่อมีการเปลี่ยนแปลงประมาณการที่ใช้กำหนดมูลค่าที่คาดว่าจะได้รับคืนภายหลังจากการรับรู้ผลขาดทุนจากการด้อยค่าครั้งล่าสุด โดยมูลค่าตามบัญชีของสินทรัพย์ที่เพิ่มขึ้นจากการกลับรายการผลขาดทุนจากการด้อยค่าต้องไม่สูงกว่ามูลค่าตามบัญชีที่ควรจะเป็นหากกิจการไม่เคยรับรู้ผลขาดทุนจากการด้อยค่าของสินทรัพย์ในงวดก่อน ๆ บริษัทฯและบริษัทย่อยจะบันทึกกลับรายการผลขาดทุนจากการด้อยค่าของสินทรัพย์โดยรับรู้ไปยังส่วนของกำไรหรือขาดทุนทันที

4.15 ผลประโยชน์ของพนักงาน

ผลประโยชน์ระยะสั้นของพนักงาน

บริษัทฯ และบริษัทย่อยรับรู้ เงินเดือน ค่าจ้าง โบนัส และเงินสมทบกองทุนประกันสังคมเป็นค่าใช้จ่ายเมื่อเกิดรายการ

ผลประโยชน์หลังออกจากงานของพนักงาน

โครงการสมทบเงิน

บริษัทฯ บริษัทย่อยแห่งหนึ่งและพนักงานได้ร่วมกันจัดตั้งกองทุนสำรองเลี้ยงชีพ ซึ่งประกอบด้วยเงินที่พนักงานจ่ายสะสมและเงินที่บริษัทฯ และบริษัทย่อยดังกล่าวจ่ายสมทบให้เป็นรายเดือน สิทธิประโยชน์ของกองทุนสำรองเลี้ยงชีพได้แยกออกจากสิทธิประโยชน์ของบริษัทฯ และบริษัทย่อย เงินที่บริษัทฯ และบริษัทย่อยดังกล่าวจ่ายสมทบกองทุนสำรองเลี้ยงชีพบันทึกเป็นค่าใช้จ่ายในปีที่เกิดรายการ

โครงการผลประโยชน์หลังออกจากงาน

บริษัทฯ และบริษัทย่อยมีภาระสำหรับเงินชดเชยที่ต้องจ่ายให้แก่พนักงานเมื่อออกจากงานตามกฎหมายแรงงาน ซึ่งบริษัทฯ และบริษัทย่อยถือว่าเงินชดเชยดังกล่าวเป็น โครงการผลประโยชน์หลังออกจากงานสำหรับพนักงาน

บริษัทฯ และบริษัทย่อยคำนวณหนี้สินตาม โครงการผลประโยชน์หลังออกจากงานของพนักงาน โดยใช้วิธีคิดลดแต่ละหน่วยที่ประมาณการไว้ (Projected Unit Credit Method) โดยผู้เชี่ยวชาญอิสระได้ทำการประเมินภาระผูกพันดังกล่าวตามหลักคณิตศาสตร์ประกันภัย

ผลกำไรหรือขาดทุนจากการประมาณการตามหลักคณิตศาสตร์ประกันภัยสำหรับโครงการผลประโยชน์หลังออกจากงานของพนักงานจะรับรู้ทันทีในกำไรขาดทุนเบ็ดเสร็จอื่น

4.16 เงินอุดหนุนจากรัฐบาลที่เกี่ยวข้องกับสินทรัพย์

เงินอุดหนุนจากรัฐบาลจะถูกรับรู้เมื่อบริษัทย่อยมีความเชื่อมั่นอย่างสมเหตุสมผลว่าบริษัทย่อยจะได้รับเงินอุดหนุนนั้นและบริษัทย่อยสามารถปฏิบัติตามเงื่อนไขของเงินอุดหนุนได้ บริษัทย่อยแสดงเงินอุดหนุนจากรัฐบาลที่เกี่ยวข้องกับสินทรัพย์โดยแสดงหักจากมูลค่าของสินทรัพย์ที่เกี่ยวข้อง และจะรับรู้เงินอุดหนุนจากรัฐบาลในกำไรหรือขาดทุนตลอดอายุการใช้งานของสินทรัพย์ในรูปของค่าเสื่อมราคาที่ลดลง

4.17 ประมวลการหนี้สิน

บริษัทฯ และบริษัทย่อยจะบันทึกประมวลการหนี้สินไว้ในบัญชีเมื่อภาระผูกพันซึ่งเป็นผลมาจากเหตุการณ์ในอดีตได้เกิดขึ้นแล้ว และมีความเป็นไปได้ค่อนข้างแน่นอนว่าบริษัทฯ และบริษัทย่อยจะเสียทรัพยากรเชิงเศรษฐกิจไปเพื่อปลดเปลื้องภาระผูกพันนั้น และบริษัทฯ และบริษัทย่อยสามารถประมาณมูลค่าภาระผูกพันนั้นได้อย่างน่าเชื่อถือ

4.18 สำรองค่าฟื้นฟูสภาพเหมืองและต้นทุนในการรื้อถอน

บริษัทย่อยรับรู้สำรองค่าฟื้นฟูสภาพเหมืองและต้นทุนในการรื้อถอนเมื่อบริษัทย่อยมีภาระผูกพันด้วยมูลค่าปัจจุบันของประมวลการต้นทุนการฟื้นฟูและปรับปรุงสภาพเหมืองที่จะเกิดขึ้น บริษัทย่อยรับรู้ประมวลการต้นทุนค่าฟื้นฟูสภาพเหมืองและต้นทุนในการรื้อถอนดังกล่าวในส่วนของกำไรหรือขาดทุนโดยคิดจากประมวลการต้นทุนค่าฟื้นฟูสภาพเหมืองและต้นทุนในการรื้อถอนของปริมาณสำรองถ่านหินทั้งหมดต่อหน่วยคูณด้วยจำนวนผลผลิตที่ได้ในแต่ละงวด

4.19 ภาษีเงินได้

ภาษีเงินได้ประกอบด้วยภาษีเงินได้ปัจจุบันและภาษีเงินได้รอการตัดบัญชี

ภาษีเงินได้ปัจจุบัน

บริษัทฯ และบริษัทย่อยบันทึกภาษีเงินได้ปัจจุบันตามจำนวนที่คาดว่าจะจ่ายให้กับหน่วยงานจัดเก็บภาษีของรัฐ โดยคำนวณจากกำไรทางภาษีตามหลักเกณฑ์ที่กำหนดในกฎหมายภาษีอากร

ภาษีเงินได้รอการตัดบัญชี

บริษัทฯ และบริษัทย่อยบันทึกภาษีเงินได้รอการตัดบัญชีของผลแตกต่างชั่วคราวระหว่างราคาตามบัญชีของสินทรัพย์และหนี้สิน ณ วันสิ้นรอบระยะเวลารายงานกับฐานภาษีของสินทรัพย์และหนี้สินที่เกี่ยวข้องนั้น โดยใช้อัตราภาษีที่มีผลบังคับใช้ ณ วันสิ้นรอบระยะเวลารายงาน

บริษัทฯ และบริษัทย่อยรับรู้หนี้สินภาษีเงินได้รอการตัดบัญชีของผลแตกต่างชั่วคราวที่ต้องเสียภาษีทุกรายการ แต่รับรู้สินทรัพย์ภาษีเงินได้รอการตัดบัญชีสำหรับผลแตกต่างชั่วคราวที่ใช้หักภาษี รวมทั้งผลขาดทุนทางภาษีที่ยังไม่ได้ใช้ในจำนวนเท่าที่มีความเป็นไปได้ค่อนข้างแน่ที่บริษัทฯ และบริษัทย่อยจะมีกำไรทางภาษีในอนาคตเพียงพอที่จะใช้ประโยชน์จากผลแตกต่างชั่วคราวที่ใช้หักภาษีและผลขาดทุนทางภาษีที่ยังไม่ได้ใช้นั้น

บริษัทฯและบริษัทย่อยจะทบทวนมูลค่าตามบัญชีของสินทรัพย์ภายในเงินได้รอการตัดบัญชีทุกสิ้นรอบระยะเวลา รายงานและจะทำการปรับลดมูลค่าตามบัญชีดังกล่าว หากมีความเป็นไปได้ก่อนข้างแน่ว่าบริษัทฯและบริษัทย่อยจะไม่มีกำไรทางภาษีเพียงพอต่อการนำสินทรัพย์ภายในเงินได้รอการตัดบัญชีทั้งหมดหรือบางส่วนมาใช้ประโยชน์

บริษัทฯและบริษัทย่อยจะบันทึกภาษีเงินได้รอการตัดบัญชีโดยตรงไปยังส่วนของผู้ถือหุ้นหากภาษีที่เกิดขึ้นเกี่ยวข้องกับรายการที่ได้บันทึกโดยตรงไปยังส่วนของผู้ถือหุ้น

4.20 ตราสารอนุพันธ์

สัญญาซื้อขายเงินตราต่างประเทศล่วงหน้า

ลูกหนี้และเจ้าหนี้ตามสัญญาซื้อขายเงินตราต่างประเทศล่วงหน้าจะถูกแปลงค่าตามอัตราแลกเปลี่ยน ณ วันสิ้นรอบระยะเวลา รายงาน กำไรขาดทุนที่ยังไม่เกิดขึ้นจากการแปลงค่าเงินตราต่างประเทศดังกล่าวจะถูกบันทึกในส่วนของกำไรหรือขาดทุน ส่วนเกินหรือส่วนลดที่เกิดขึ้นจากการทำสัญญาจะถูกตัดจำหน่ายด้วยวิธีเส้นตรงตามอายุของสัญญา

4.21 การวัดมูลค่ายุติธรรม

มูลค่ายุติธรรม หมายถึง ราคาที่คาดว่าจะได้รับจากการขายสินทรัพย์หรือเป็นราคาที่จะต้องจ่ายเพื่อโอนหนี้สินให้ผู้อื่นโดยรายการดังกล่าวเป็นรายการที่เกิดขึ้นในสภาพปกติระหว่างผู้ซื้อและผู้ขาย (ผู้ร่วมในตลาด) ณ วันที่วัดมูลค่า บริษัทฯและบริษัทย่อยใช้ราคาเสนอซื้อขายในตลาดที่มีสภาพคล่องในการวัดมูลค่ายุติธรรมของสินทรัพย์และหนี้สินซึ่งมาตรฐานการรายงานทางการเงินที่เกี่ยวข้องกำหนดให้ต้องวัดมูลค่าด้วยมูลค่ายุติธรรม ยกเว้นในกรณีที่ไม่มิตลาดที่มีสภาพคล่องสำหรับสินทรัพย์หรือหนี้สินที่มีลักษณะเดียวกันหรือไม่สามารถหาราคาเสนอซื้อขายในตลาดที่มีสภาพคล่องได้ บริษัทฯและบริษัทย่อยจะประมาณมูลค่ายุติธรรมโดยใช้เทคนิคการประเมินมูลค่าที่เหมาะสมกับแต่ละสถานการณ์ และพยายามใช้ข้อมูลที่สามารถสังเกตได้ที่เกี่ยวข้องกับสินทรัพย์หรือหนี้สินที่จะวัดมูลค่ายุติธรรมนั้นให้มากที่สุด

ลำดับชั้นของมูลค่ายุติธรรมที่ใช้วัดมูลค่าและเปิดเผยมูลค่ายุติธรรมของสินทรัพย์และหนี้สินในงบการเงินแบ่งออกเป็นสามระดับตามประเภทของข้อมูลที่ใช้ในการวัดมูลค่ายุติธรรม ดังนี้

ระดับ 1 ใช้ข้อมูลราคาเสนอซื้อขายของสินทรัพย์หรือหนี้สินอย่างเดียวกันในตลาดที่มีสภาพคล่อง

ระดับ 2 ใช้ข้อมูลอื่นที่สามารถสังเกตได้ของสินทรัพย์หรือหนี้สิน ไม่ว่าจะเป็นข้อมูลทางตรงหรือทางอ้อม

ระดับ 3 ใช้ข้อมูลที่ไม่สามารถสังเกตได้ เช่น ข้อมูลเกี่ยวกับกระแสเงินสดในอนาคตที่กิจการประมาณขึ้น

ทุกวันสิ้นรอบระยะเวลารายงาน บริษัทฯและบริษัทย่อยจะประเมินความจำเป็นในการโอนรายการระหว่างลำดับชั้นของมูลค่ายุติธรรมสำหรับสินทรัพย์และหนี้สินที่ถืออยู่ ณ วันสิ้นรอบระยะเวลารายงานที่มีการวัดมูลค่ายุติธรรมแบบเกิดขึ้นประจำ

5. การใช้ดุลยพินิจและประมาณการทางบัญชีที่สำคัญ

ในการจัดทำงบการเงินตามมาตรฐานการรายงานทางการเงิน ฝ่ายบริหารจำเป็นต้องใช้ดุลยพินิจและการประมาณการในเรื่องที่มีความไม่แน่นอนเสมอ การใช้ดุลยพินิจและการประมาณการดังกล่าวนี้ส่งผลกระทบต่อจำนวนเงินที่แสดงในงบการเงินและต่อข้อมูลที่แสดงในหมายเหตุประกอบงบการเงิน ผลที่เกิดขึ้นจริงอาจแตกต่างไปจากจำนวนที่ประมาณการไว้ การใช้ดุลยพินิจและการประมาณการที่สำคัญมีดังนี้

ปริมาณสำรองของถ่านหิน

บริษัทย่อยประมาณการปริมาณสำรองของถ่านหินจากประมาณการที่ดีที่สุดในเชิงพาณิชย์ที่คาดว่าจะขุดได้ ทั้งโครงการในแต่ละเหมืองซึ่งต้องอาศัยสมมติฐานต่าง ๆ ในการประมาณการ เช่น ขอบเขตทางธรณีวิทยา ปัจจัยทางเทคนิคและเศรษฐกิจ ปริมาณการผลิต เทคนิคการผลิต อัตราการเปิดหน้าดิน ต้นทุนในการผลิต ต้นทุนค่าขนส่ง ความต้องการสินค้าขั้นพื้นฐาน ราคาถ่านหิน และอัตราแลกเปลี่ยน เป็นต้น

ค่าเผื่อหนี้สงสัยจะสูญของลูกหนี้

ในการประมาณค่าเผื่อหนี้สงสัยจะสูญของลูกหนี้ ฝ่ายบริหารจำเป็นต้องใช้ดุลยพินิจในการประมาณการผลขาดทุนที่คาดว่าจะเกิดขึ้นจากลูกหนี้แต่ละราย โดยคำนึงถึงประสบการณ์การเก็บเงินในอดีต อายุของหนี้ที่ค้างและสถานะเศรษฐกิจที่เป็นอยู่ในขณะนั้น เป็นต้น

ค่าเผื่อการลดลงของมูลค่าสินค้าคงเหลือ

ในการประมาณค่าเผื่อการลดลงของมูลค่าสินค้าคงเหลือ ฝ่ายบริหารจำเป็นต้องใช้ดุลยพินิจในการประมาณผลขาดทุนที่คาดว่าจะเกิดจากสินค้าที่เคลื่อนไหวช้าหรือเสื่อมคุณภาพ รวมถึงผลกระทบจากราคาตลาดที่ลดลงของสินค้าคงเหลือ

ค่าเผื่อการด้อยค่าของเงินลงทุน

บริษัทฯจะตั้งค่าเผื่อการด้อยค่าของเงินลงทุนเมื่อมูลค่ายุติธรรมของเงินลงทุนดังกล่าวได้ลดลงอย่างมีสาระสำคัญและเป็นระยะเวลานานหรือมีข้อบ่งชี้ของการด้อยค่า การที่จะสรุปว่าเงินลงทุนดังกล่าวได้ลดลงอย่างมีสาระสำคัญหรือเป็นระยะเวลานานหรือไม่นั้นจำเป็นต้องใช้ดุลยพินิจของฝ่ายบริหาร

ที่ดิน อาคารและอุปกรณ์และค่าเสื่อมราคา

ในการคำนวณค่าเสื่อมราคาของอาคารและอุปกรณ์ ฝ่ายบริหารจำเป็นต้องทำการประมาณอายุการให้ประโยชน์และมูลค่าคงเหลือเมื่อเลิกใช้งานของอาคารและอุปกรณ์ และต้องทบทวนอายุการให้ประโยชน์และมูลค่าคงเหลือใหม่หากมีการเปลี่ยนแปลงเกิดขึ้น

นอกจากนี้ ฝ่ายบริหารจำเป็นต้องสอบทานการค้ำค่าของที่ดิน อาคารและอุปกรณ์ในแต่ละช่วงเวลาและบันทึกขาดทุนจากการค้ำค่าหากคาดว่ามูลค่าที่คาดว่าจะได้รับคืนต่ำกว่ามูลค่าตามบัญชีของสินทรัพย์นั้น ในการนี้ฝ่ายบริหารจำเป็นต้องใช้ดุลยพินิจที่เกี่ยวข้องกับการคาดการณ์รายได้และค่าใช้จ่ายในอนาคตซึ่งเกี่ยวข้องกับสินทรัพย์นั้น

ค่าความนิยม

ในการบันทึกและวัดมูลค่าของค่าความนิยม ณ วันที่ได้มา ตลอดจนการทดสอบการค้ำค่าในภายหลัง ฝ่ายบริหารจำเป็นต้องประมาณการกระแสเงินสดที่คาดว่าจะได้รับในอนาคตจากสินทรัพย์ หรือ หน่วยของสินทรัพย์ที่ก่อให้เกิดเงินสด รวมทั้งการเลือกอัตราคิดลดที่เหมาะสมในการคำนวณหามูลค่าปัจจุบันของกระแสเงินสดนั้น ๆ

ภาษีรอเรียกคืน

การประมาณภาษีมูลค่าเพิ่มรอเรียกคืนจะถูกกำหนดจากมูลค่าสุทธิระหว่างภาษีซื้อและภาษีขาย บริษัทย่อยรับรู้ภาษีมูลค่าเพิ่มที่จ่ายเกินเป็นสินทรัพย์ เนื่องจากบริษัทย่อยมีรายได้ส่วนใหญ่จากการส่งออก ซึ่งคิดภาษีขายในอัตราร้อยละ 0

การประมาณภาษีเงินได้นิติบุคคลรอเรียกคืนจะถูกกำหนดจากมูลค่าที่คาดว่าจะได้รับคืนจากหน่วยงานภาษี ซึ่งคิดจากส่วนเกินของภาษีเงินได้นิติบุคคลจ่ายล่วงหน้าเมื่อเทียบกับค่าใช้จ่ายภาษีเงินได้นิติบุคคลในปีบัญชีดังกล่าว โดยที่ค่าใช้จ่ายภาษีเงินได้นิติบุคคลจะถูกคิดจากการประมาณการรายได้ทางภาษีคู่กับอัตราภาษีจริง

ฝ่ายบริหารจำเป็นต้องใช้ดุลยพินิจในการประมาณการได้รับคืนของภาษีรอเรียกคืน ซึ่งจะขึ้นอยู่กับผลการตรวจสอบโดยหน่วยงานภาษี ความซับซ้อน และความไม่แน่นอนในเรื่องที่เกี่ยวกับการตีความทางกฎหมายภาษี

สินทรัพย์ภาษีเงินได้รอการตัดบัญชี

บริษัทฯ และบริษัทย่อยจะรับรู้สินทรัพย์ภาษีเงินได้รอการตัดบัญชีสำหรับผลแตกต่างชั่วคราวที่ใช้หักภาษีและขาดทุนทางภาษีที่ไม่ได้ใช้เมื่อมีความเป็นไปได้ค่อนข้างแน่นอนว่าบริษัทฯ และบริษัทย่อยจะมีกำไรทางภาษีในอนาคตเพียงพอที่จะใช้ประโยชน์จากผลแตกต่างชั่วคราวและขาดทุนนั้น ในการนี้ฝ่ายบริหารจำเป็นต้องประมาณการว่าบริษัทฯ และบริษัทย่อยควรรับรู้จำนวนสินทรัพย์ภาษีเงินได้รอการตัดบัญชีเป็นจำนวนเท่าใด โดยพิจารณาถึงจำนวนกำไรทางภาษีที่คาดว่าจะเกิดในอนาคตในแต่ละช่วงเวลา

ผลประโยชน์หลังออกจากราชการของพนักงานตามโครงการผลประโยชน์

หนี้สินตามโครงการผลประโยชน์หลังออกจากราชการของพนักงานประมาณขึ้นตามหลักคณิตศาสตร์ ประกันภัย ซึ่งต้องอาศัยข้อสมมติฐานต่าง ๆ ในการประมาณการนั้น เช่น อัตราคิดลด อัตราการขึ้นเงินเดือน ในอนาคต อัตราภาระ และอัตราการเปลี่ยนแปลงในจำนวนพนักงาน เป็นต้น

สำรองค่าฟื้นฟูสภาพเหมืองและต้นทุนในการรื้อถอน

ค่าใช้จ่ายในการรื้อถอนและฟื้นฟูสภาพเหมืองส่วนใหญ่จะเกิดขึ้นในช่วงสิ้นสุดการทำเหมือง ในการประมาณสำรองค่าใช้จ่ายดังกล่าว ฝ่ายบริหารจำเป็นต้องใช้ดุลยพินิจที่เกี่ยวข้องกับการประมาณการ ค่าใช้จ่ายที่คาดว่าจะเกิดขึ้นในอนาคต ช่วงเวลาที่ค่าใช้จ่ายจะเกิดขึ้นซึ่งขึ้นอยู่กับอายุการให้ประโยชน์ของเหมือง และอัตราเงินเฟ้อ

6. รายการธุรกิจกับกิจการที่เกี่ยวข้องกัน

ในระหว่างปี บริษัทฯและบริษัทย่อยมีรายการธุรกิจที่สำคัญกับบุคคลหรือกิจการที่เกี่ยวข้องกัน รายการธุรกิจดังกล่าวเป็นไปตามเงื่อนไขทางการค้าและเกณฑ์ตามที่ตกลงกันระหว่างบริษัทฯและบริษัทย่อย และบุคคลหรือกิจการที่เกี่ยวข้องกันเหล่านั้น ซึ่งเป็นไปตามปกติธุรกิจโดยสามารถสรุปได้ดังนี้

(หน่วย: พันบาท)

	งบการเงินรวม		งบการเงินเฉพาะกิจการ	
	2559	2558	2559	2558
<u>รายการธุรกิจกับบริษัทย่อย</u>				
(ตัดออกจากรวมแล้ว)				
เงินปันผลรับ	-	-	191,925	196,623
รายได้ค่านายหน้าและค่าบริการการตลาด	-	-	147,780	167,115
รายได้ค่าบริการ	-	-	33,791	46,328
ซื้อถ่านหิน	-	-	246,676	-
<u>รายการธุรกิจกับผู้ถือหุ้นรายใหญ่</u>				
ขายถ่านหิน	1,202,997	1,581,399	1,202,997	1,581,399
<u>รายการธุรกิจกับบริษัทร่วม</u>				
ซื้อถ่านหิน	748,364	945,238	748,364	945,238
ค่าขนส่งจ่าย	141,280	180,354	141,280	180,354
เงินปันผลรับ	-	-	34,694	33,490

นโยบายการกำหนดราคา

ขายถ่านหิน	ราคาตลาดสำหรับกลุ่มอุตสาหกรรมเดียวกันและสำหรับถ่านหินคุณภาพใกล้เคียงกัน
ซื้อถ่านหิน	ราคาตลาดสำหรับถ่านหินคุณภาพใกล้เคียงกัน
รายได้ค่าขนถ่ายและค่าบริการการตลาด	อัตราที่ตกลงร่วมกันซึ่งเป็นอัตราทั่วไปสำหรับธุรกิจประเภทเดียวกัน
รายได้ค่าบริการ	อัตราที่เทียบเคียงกับที่จ่ายให้กับบุคคลภายนอก
เงินปันผลรับ	ตามอัตราที่ประกาศจ่าย
ค่าขนส่งจ่าย	ราคาเทียบเคียงกับราคาค่าขนส่งจ่ายให้กับบุคคลภายนอก

ยอดคงค้างระหว่างบริษัทฯ และกิจการที่เกี่ยวข้องกัน ณ วันที่ 31 ธันวาคม 2559 และ 2558 มีรายละเอียดดังนี้

	(หน่วย: พันบาท)			
	งบการเงินรวม		งบการเงินเฉพาะกิจการ	
	2559	2558	2559	2558
ลูกหนี้การค้าและลูกหนี้อื่น - กิจการที่เกี่ยวข้องกัน				
(หมายเหตุ 9)				
ผู้ถือหุ้นรายใหญ่	145,436	126,631	145,436	126,631
บริษัทย่อย	-	-	10,329	89,258
รวมลูกหนี้การค้าและลูกหนี้อื่น - กิจการที่เกี่ยวข้องกัน	<u>145,436</u>	<u>126,631</u>	<u>155,765</u>	<u>215,889</u>
เงินจ่ายล่วงหน้าค่าสินค้าแก่กิจการที่เกี่ยวข้องกัน				
(หมายเหตุ 11)				
บริษัทย่อย	-	-	89,147	-
รวมเงินจ่ายล่วงหน้าค่าสินค้าแก่กิจการที่เกี่ยวข้องกัน	<u>-</u>	<u>-</u>	<u>89,147</u>	<u>-</u>
เจ้าหนี้การค้าและเจ้าหนี้อื่น - กิจการที่เกี่ยวข้องกัน				
(หมายเหตุ 20)				
บริษัทย่อย	-	-	94,283	-
บริษัทรวม	7,643	7,429	7,643	7,429
รวมเจ้าหนี้การค้าและเจ้าหนี้อื่น - กิจการที่เกี่ยวข้องกัน	<u>7,643</u>	<u>7,429</u>	<u>101,926</u>	<u>7,429</u>

ค่าตอบแทนกรรมการและผู้บริหาร

ในระหว่างปีสิ้นสุดวันที่ 31 ธันวาคม 2559 และ 2558 บริษัทฯ และบริษัทย่อยมีค่าใช้จ่ายผลประโยชน์พนักงานที่ให้แก่กรรมการและผู้บริหาร ดังต่อไปนี้

	(หน่วย: พันบาท)			
	งบการเงินรวม		งบการเงินเฉพาะกิจการ	
	2559	2558	2559	2558
ผลประโยชน์ระยะสั้น	140,384	175,963	39,522	62,360
ผลประโยชน์หลังออกจากงาน	14,260	34,399	1,013	1,404
รวม	<u>154,644</u>	<u>210,362</u>	<u>40,535</u>	<u>63,764</u>

7. เงินสดและรายการเทียบเท่าเงินสด/เงินฝากธนาคารที่มีภาระค้ำประกัน

(หน่วย: พันบาท)

	งบการเงินรวม		งบการเงินเฉพาะกิจการ	
	2559	2558	2559	2558
เงินสด	178	174	40	40
เงินฝากธนาคาร	726,601	688,269	32,462	11,846
เงินลงทุนในตั๋วแลกเงิน	50,000	50,000	50,000	50,000
รวม	776,779	738,443	82,502	61,886
หัก: เงินฝากธนาคารที่มีภาระค้ำประกัน	(78,609)	(78,297)	-	-
รวม	698,170	660,146	82,502	61,886

ณ วันที่ 31 ธันวาคม 2559 เงินฝากออมทรัพย์ เงินฝากประจำ และเงินลงทุนระยะสั้นมีอัตราดอกเบี้ยระหว่างร้อยละ 0.10 ถึง 7.50 ต่อปี (2558: ร้อยละ 0.10 ถึง 7.50 ต่อปี)

ณ วันที่ 31 ธันวาคม 2559 บริษัทย่อยในต่างประเทศมีเงินฝากธนาคารที่มีภาระค้ำประกันจำนวน 2.2 ล้านดอลลาร์สหรัฐอเมริกาหรือประมาณ 78.6 ล้านบาท (2558: 2.2 ล้านดอลลาร์สหรัฐอเมริกาหรือประมาณ 78.3 ล้านบาท) เพื่อเป็นการประกันการออกหนังสือค้ำประกันโดยธนาคารในนามบริษัทย่อยตามที่กล่าวไว้ในหมายเหตุ 35.5

8. เงินลงทุนชั่วคราว

(หน่วย: พันบาท)

	งบการเงินรวม		งบการเงินเฉพาะกิจการ	
	2559	2558	2559	2558
เงินลงทุนในหลักทรัพย์เพื่อค้า - มูลค่ายุติธรรม	232,806	500,794	229,525	500,015
เงินฝากประจำ	150,000	100,000	150,000	100,000
เงินลงทุนในตั๋วแลกเงิน	250,000	250,000	250,000	250,000
รวม	632,806	850,794	629,525	850,015

ในระหว่างปี 2559 บริษัทฯและบริษัทย่อยรับรู้กำไรจากการขายเงินลงทุนในหลักทรัพย์เพื่อค้าจำนวน 4.7 ล้านบาท (เฉพาะของบริษัทฯ 4.5 ล้านบาท) (2558: 7.7 ล้านบาท และเฉพาะของบริษัทฯ: 7.4 ล้านบาท) และ ณ วันที่ 31 ธันวาคม 2559 บริษัทฯและบริษัทย่อยมีการบันทึกกำไรจากการวัดมูลค่าเงินลงทุนในหลักทรัพย์เพื่อค้าจำนวน 1.2 ล้านบาท (เฉพาะของบริษัทฯ: 1.2 ล้านบาท) ในส่วนของกำไรหรือขาดทุน (2558: 0.3 ล้านบาท และเฉพาะของบริษัทฯ: 0.3 ล้านบาท)

ณ วันที่ 31 ธันวาคม 2559 บริษัทฯมีเงินลงทุนชั่วคราวในรูปเงินฝากประจำและตั๋วแลกเงินจำนวน 400 ล้านบาท (2558: 350 ล้านบาท) ซึ่งมีอัตราดอกเบี้ยร้อยละ 1.5 ถึง 1.7 ต่อปี (2558: ร้อยละ 2.0 ถึง 2.3 ต่อปี) และครบกำหนดไถ่ถอนระหว่างเดือนมกราคมถึงสิงหาคม 2560

9. ลูกหนี้การค้าและลูกหนี้อื่น

(หน่วย: พันบาท)

	งบการเงินรวม		งบการเงินเฉพาะกิจการ	
	2559	2558	2559	2558
ลูกหนี้การค้า - กิจการที่เกี่ยวข้องกัน				
อายุหนี้คงค้างนับจากวันที่ถึงกำหนดชำระ				
ยังไม่ถึงกำหนดชำระ	145,436	126,631	151,170	144,441
ค้างชำระ				
ไม่เกิน 3 เดือน	-	-	2,389	28,971
มากกว่า 3 เดือน ถึง 6 เดือน	-	-	-	18,197
รวมลูกหนี้การค้า - กิจการที่เกี่ยวข้องกัน	145,436	126,631	153,559	191,609
ลูกหนี้การค้า - กิจการที่ไม่เกี่ยวข้องกัน				
อายุหนี้คงค้างนับจากวันที่ถึงกำหนดชำระ				
ยังไม่ถึงกำหนดชำระ	457,482	675,925	45,063	26,012
ค้างชำระ				
ไม่เกิน 3 เดือน	72	-	72	-
มากกว่า 3 เดือน ถึง 6 เดือน	72	-	72	-
มากกว่า 12 เดือน	-	4,048	-	-
รวมลูกหนี้การค้า - กิจการที่ไม่เกี่ยวข้องกัน	457,626	679,973	45,207	26,012
หัก : ค่าเผื่อหนี้สงสัยจะสูญ	(144)	-	(144)	-
รวมลูกหนี้การค้า – กิจการที่ไม่เกี่ยวข้องกัน, สุทธิ	457,482	-	45,063	-
รวมลูกหนี้การค้า, สุทธิ	602,918	806,604	198,622	217,621
ลูกหนี้อื่น				
ลูกหนี้อื่น - กิจการที่เกี่ยวข้องกัน	-	-	2,206	24,280
ลูกหนี้อื่น - กิจการที่ไม่เกี่ยวข้องกัน	11,390	2,505	2	66
เงินทวงจ่าย	416	955	412	955
ดอกเบี้ยค้างรับ	1,831	2,254	1,784	2,252
รวมลูกหนี้อื่น	13,637	5,714	4,404	27,553
รวมลูกหนี้การค้าและลูกหนี้อื่น, สุทธิ	616,555	812,318	203,026	245,174

บริษัทย่อยแห่งหนึ่งในต่างประเทศได้นำลูกหนี้การค้าไปเป็นหลักประกันวงเงินสินเชื่อที่ได้รับจากสถาบันการเงิน ณ วันที่ 31 ธันวาคม 2559 มียอดลูกหนี้ซึ่งนำไปเป็นหลักประกันวงเงินสินเชื่อดังกล่าวเป็นจำนวน 19,210 ล้านบาทหรือประมาณ 51.2 ล้านบาท (2558: 37,601 ล้านบาทหรือประมาณ 98.4 ล้านบาท)

10. สินค้าคงเหลือ

(หน่วย: พันบาท)

	งบการเงินรวม					
	ราคาทุน		รายการปรับลดราคาทุนให้ เป็นมูลค่าสุทธิที่จะได้รับ		สินค้านคงเหลือ - สุทธิ	
	2559	2558	2559	2558	2559	2558
ถ่านหินและถ่านหินระหว่างผลิต	329,190	327,807	(4,022)	-	325,168	327,807
สินค้าสำเร็จรูป - เอทานอล	9,026	15,618	-	-	9,026	15,618
สินค้านระหว่างผลิต - เอทานอล	17,220	16,789	-	-	17,220	16,789
วัตถุดิบ	90,804	95,424	-	-	90,804	95,424
วัสดุสิ้นเปลือง	12,304	13,406	-	-	12,304	13,406
พัสดุอะไหล่	5,864	9,101	-	-	5,864	9,101
รวม	464,408	478,145	(4,022)	-	460,386	478,145

(หน่วย: พันบาท)

	งบการเงินเฉพาะกิจการ					
	ราคาทุน		รายการปรับลดราคาทุนให้ เป็นมูลค่าสุทธิที่จะได้รับ		สินค้านคงเหลือ - สุทธิ	
	2559	2558	2559	2558	2559	2558
ถ่านหิน	228,407	96,138	-	-	228,407	96,138
รวม	228,407	96,138	-	-	228,407	96,138

ในระหว่างปีปัจจุบัน บริษัทย่อยแห่งหนึ่งบันทึกการปรับลดราคาทุนของสินค้านคงเหลือให้เป็นมูลค่าสุทธิที่จะได้รับเป็นจำนวน 4.0 ล้านบาท โดยแสดงเป็นส่วนหนึ่งของต้นทุนขาย (2558: บันทึกการกลับรายการปรับลดมูลค่าสินค้านคงเหลือเป็นจำนวน 20.7 ล้านบาท โดยนำไปหักจากมูลค่าของสินค้านคงเหลือที่รับรู้เป็นค่าใช้จ่ายในระหว่างปี)

11. เงินจ่ายล่วงหน้าค่าสินค้า

(หน่วย: พันบาท)

	งบการเงินรวม		งบการเงินเฉพาะกิจการ	
	2559	2558	2559	2558
เงินจ่ายล่วงหน้าค่าสินค้า - กิจการที่เกี่ยวข้องกัน	-	-	89,147	-
เงินจ่ายล่วงหน้าค่าสินค้า - กิจการที่ไม่เกี่ยวข้องกัน	585,797	598,525	-	-
รวมเงินจ่ายล่วงหน้าค่าสินค้า	585,797	598,525	89,147	-

บริษัทย่อยในประเทศมีรายการธุรกิจที่สำคัญกับบริษัทในประเทศ ซึ่งเกี่ยวเนื่องกับการซื้อถ่านน้ำตาลและมันเส้นตามสัญญาซื้อถ่านน้ำตาลและสัญญาซื้อมันเส้น เพื่อให้เป็นไปตามเงื่อนไขในสัญญาดังกล่าว ณ วันที่ 31 ธันวาคม 2559 บริษัทย่อยมียอดเงินจ่ายล่วงหน้าค่าซื้อถ่านน้ำตาลและมันเส้นคงเหลือเป็นจำนวน 543.6 ล้านบาท (2558: 578.1 ล้านบาท)

บริษัทย่อยในประเทศ

บริษัท ลานนาพาวเวอร์เงินเนอร์เรชั่น จำกัด

เมื่อวันที่ 20 มิถุนายน 2559 ที่ประชุมคณะกรรมการของบริษัทฯมีมติเห็นชอบให้จัดตั้งบริษัท ลานนาพาวเวอร์เงินเนอร์เรชั่น จำกัด เป็นบริษัทย่อยแห่งใหม่ ซึ่งบริษัทย่อยดังกล่าวได้จดทะเบียนจัดตั้งกับกระทรวงพาณิชย์ เมื่อวันที่ 7 กรกฎาคม 2559 โดยมีทุนจดทะเบียนจำนวน 10 ล้านบาท (หุ้นสามัญ 2,000,000 หุ้น มูลค่าหุ้นละ 5 บาท) ทุนออกจำหน่ายและเรียกชำระแล้วร้อยละ 25 เป็นจำนวนเงิน 2.5 ล้านบาท โดยบริษัทฯถือหุ้นจำนวน ร้อยละ 100 ในบริษัทย่อยดังกล่าว และเมื่อวันที่ 4 กรกฎาคม 2559 บริษัทฯ ได้ชำระค่าหุ้นจำนวน 2.5 ล้านบาท บริษัทย่อยดังกล่าวดำเนินธุรกิจด้านการลงทุนและให้บริการด้านการผลิตและจำหน่ายไฟฟ้าทั้งในประเทศ และต่างประเทศ โดยมีที่อยู่ตามที่จดทะเบียนของบริษัทฯอยู่ที่ 888/98 อาคารมหาทุนพลาซ่า ชั้น 9 ถนนเพลินจิต แขวงลุมพินี เขตปทุมวัน กรุงเทพมหานคร

บริษัทย่อยในต่างประเทศ

บริษัทฯมีบริษัทย่อยในต่างประเทศรวม 3 แห่ง ซึ่งบริษัทฯถือหุ้นระหว่างร้อยละ 55.00 ถึงร้อยละ 99.95 และ ณ วันที่ 31 ธันวาคม 2559 บริษัทย่อยเหล่านั้นมีกำไรสะสมที่ยังไม่ได้จัดสรรส่วนที่เป็นของบริษัทฯ รวมจำนวน 35.7 ล้านดอลลาร์สหรัฐอเมริกาหรือประมาณ 1,188.4 ล้านบาท (2558: 37.6 ล้านดอลลาร์สหรัฐอเมริกาหรือประมาณ 1,256.0 ล้านบาท) ซึ่งกลุ่มบริษัทอาจมีภาระภาษีหัก ณ ที่จ่ายที่ประเทศ อินโดนีเซียเมื่อบริษัทย่อยเหล่านั้นจ่ายเงินปันผลจากจำนวนเงินดังกล่าวในอนาคต

12.3 ข้อมูลทางการเงิน โดยสรุปของบริษัทย่อยที่มีส่วนได้เสียที่ไม่มีอำนาจควบคุมที่มีสาระสำคัญ ซึ่งเป็นข้อมูลก่อนการตัดรายการระหว่างกัน

สรุปรายการฐานะทางการเงิน

(หน่วย: ล้านบาท)

	บริษัท ไทย อะโกร		PT. Lanna Harita			
	เอ็นเนอร์ยี่ จำกัด (มหาชน)		PT. Singlurus Pratama		Indonesia	
	2559	2558	2559	2558	2559	2558
สินทรัพย์หมุนเวียน	905	948	526	894	1,323	1,318
สินทรัพย์ไม่หมุนเวียน	2,320	2,293	1,264	996	426	451
หนี้สินหมุนเวียน	(1,370)	(1,235)	(267)	(478)	(393)	(431)
หนี้สินไม่หมุนเวียน	(123)	(303)	(373)	(118)	(202)	(184)

สรุปรายการกำไรขาดทุนเบ็ดเสร็จ

(หน่วย: ล้านบาท)

สำหรับปีสิ้นสุดวันที่ 31 ธันวาคม

	บริษัท ไทย อะโกร		PT. Lanna Harita			
	เอ็นเนอร์ยี่ จำกัด (มหาชน)		PT. Singlurus Pratama		Indonesia	
	2559	2558	2559	2558	2559	2558
รายได้	2,418	2,602	1,641	2,472	3,403	3,284
กำไร (ขาดทุน)	178	244	(129)	(167)	221	192
กำไรขาดทุนเบ็ดเสร็จอื่น	-	-	(5)	(2)	(1)	5
กำไรขาดทุนเบ็ดเสร็จรวม	178	244	(134)	(169)	220	197

สรุปรายการกระแสเงินสด

(หน่วย: ล้านบาท)

สำหรับปีสิ้นสุดวันที่ 31 ธันวาคม

	บริษัท ไทย อะโกร		PT. Lanna Harita			
	เอ็นเนอร์ยี่ จำกัด (มหาชน)		PT. Singlurus Pratama		Indonesia	
	2559	2558	2559	2558	2559	2558
กระแสเงินสดจากกิจกรรมดำเนินงาน	461	356	466	510	412	563
กระแสเงินสดจากกิจกรรมลงทุน	(122)	(39)	(452)	(279)	(164)	(237)
กระแสเงินสดจากกิจกรรมจัดหาเงิน	(311)	(330)	(27)	(185)	(215)	(231)
เงินสดและรายการเทียบเท่าเงินสด						
เพิ่มขึ้น(ลดลง)สุทธิ	28	(13)	(13)	46	33	95

13. เงินลงทุนในบริษัทร่วม

13.1 รายละเอียดของบริษัทร่วม

บริษัท	ลักษณะธุรกิจ	ทุนเรียกชำระแล้ว	สัดส่วนเงินลงทุน		งบการเงินรวม		งบการเงินเฉพาะกิจการ (หน่วย: พันบาท)
			ร้อยละ	ร้อยละ	มูลค่าตามบัญชีตาม วิธีส่วนได้เสีย	วิธีราคาทุน	
		<u>2,559</u>	<u>2,558</u>	<u>2,559</u>	<u>2,558</u>	<u>2,559</u>	<u>2,558</u>
United Bulk Shipping Pte. Ltd. (จัดตั้งขึ้นในประเทศสิงคโปร์)	ขนส่งทางทะเล และจำหน่าย ถ่านหิน	1 แสนเหรียญ สิงคโปร์	1 แสนเหรียญ สิงคโปร์	49 ร้อยละ	42,217	891	891
รวม		<u>2,559</u>	<u>2,558</u>	<u>2,559</u>	<u>42,217</u>	<u>891</u>	<u>891</u>

13.2 ส่วนแบ่งกำไรขาดทุนเบ็ดเสร็จและเงินปันผลรับ

ในระหว่างปี บริษัทฯรับรู้ส่วนแบ่งกำไรจากการลงทุนในบริษัทร่วมในงบการเงินรวมและรับรู้เงินปันผลรับจากบริษัทร่วมดังกล่าวในงบการเงินเฉพาะกิจการดังนี้ (หน่วย: พันบาท)

บริษัท	งบการเงินรวม		งบการเงินเฉพาะกิจการ	
	ส่วนแบ่งกำไรขาดทุนเบ็ดเสร็จ	เงินปันผลที่บริษัทได้รับ	ส่วนแบ่งกำไรขาดทุนเบ็ดเสร็จอื่นจากเงินลงทุนในบริษัทร่วมสำหรับปีสิ้นสุดวันที่ 31 ธันวาคม	เงินปันผลที่บริษัทได้รับสำหรับปีสิ้นสุดวันที่ 31 ธันวาคม
United Bulk Shipping Pte. Ltd.	2,559	25,558	2,559	25,558
	17,698	25,457	-	34,694

ส่วนแบ่งกำไรขาดทุนเบ็ดเสร็จของ United Bulk Shipping Pte. Ltd. สำหรับปีสิ้นสุดวันที่ 31 ธันวาคม 2558 และ 2559 คำนวณจากงบการเงินที่จัดทำขึ้นโดยฝ่ายบริหารของบริษัทร่วมดังกล่าว และยังไม่ผ่านการตรวจสอบโดยผู้สอบบัญชีของบริษัทร่วมแห่งนั้น

ฝ่ายบริหารของบริษัทฯเชื่อว่างบการเงินที่ฝ่ายบริหารของบริษัทร่วมดังกล่าวจัดทำขึ้นจะให้ผลที่ไม่แตกต่างอย่างมีนัยสำคัญกับงบการเงินที่ตรวจสอบโดยผู้สอบบัญชีของบริษัทร่วมแห่งนั้น

13.3 ข้อมูลทางการเงินของบริษัทร่วมที่มีสาระสำคัญ

สรุปรายการฐานะทางการเงิน

(หน่วย: ล้านบาท)

	United Bulk Shipping Pte. Ltd.	
	<u>2559</u>	<u>2558</u>
สินทรัพย์หมุนเวียน	75	240
หนี้สินหมุนเวียน	(17)	(146)
สินทรัพย์ - สุทธิ	<u>58</u>	<u>94</u>
มูลค่าตามบัญชีของส่วนได้เสียของกิจการในบริษัทร่วม	<u>25</u>	<u>42</u>

สรุปรายการกำไรขาดทุนเบ็ดเสร็จ

(หน่วย: ล้านบาท)

	United Bulk Shipping Pte. Ltd.	
	<u>2559</u>	<u>2558</u>
รายได้	901	1,224
กำไร	36	52
กำไรขาดทุนเบ็ดเสร็จอื่น	-	-
กำไรขาดทุนเบ็ดเสร็จรวม	<u>36</u>	<u>52</u>

สำหรับปีสิ้นสุดวันที่ 31 ธันวาคม

14. อสังหาริมทรัพย์เพื่อการลงทุน

มูลค่าตามบัญชีของอสังหาริมทรัพย์เพื่อการลงทุน ณ วันที่ 31 ธันวาคม 2559 และ 2558 แสดงได้ดังนี้

(หน่วย: พันบาท)

	งบการเงินรวมและงบการเงินเฉพาะกิจการ	
	2559	2558
ราคาทุน	35,193	37,496
หัก: ค่าเสื่อมราคาสะสม	(1,200)	(1,200)
หัก: ค่าเพื่อการด้อยค่า	(1,570)	(1,570)
มูลค่าตามบัญชี - สุทธิ	32,423	34,726

การกระทบยอดมูลค่าตามบัญชีของอสังหาริมทรัพย์เพื่อการลงทุนสำหรับปี 2559 และ 2558 แสดงได้ดังนี้

(หน่วย: พันบาท)

	งบการเงินรวมและงบการเงินเฉพาะกิจการ	
	2559	2558
มูลค่าตามบัญชีต้นปี	34,726	34,726
จำหน่าย - มูลค่าสุทธิตามบัญชี ณ วันที่จำหน่าย	(2,303)	-
มูลค่าตามบัญชีปลายปี	32,423	34,726

ณ วันที่ 31 ธันวาคม 2559 บริษัทฯมีอสังหาริมทรัพย์เพื่อการลงทุน ซึ่งส่วนใหญ่เป็นที่ดินของเหมืองป่าคา ซึ่งมีมูลค่าสุทธิตามบัญชีรวมจำนวนประมาณ 32.4 ล้านบาท (2558: 34.7 ล้านบาท) บริษัทฯกำลังพิจารณาที่จะใช้ประโยชน์และ/หรือโอนขายสินทรัพย์ดังกล่าวให้กับบุคคลภายนอก อย่างไรก็ตาม สำหรับที่ดินและส่วนปรับปรุงที่ดินส่วนที่เหลืออยู่บางส่วน ซึ่งบริษัทฯคาดว่ามูลค่าสุทธิที่คาดว่าจะได้รับของสินทรัพย์ดังกล่าวต่ำกว่ามูลค่าสุทธิตามบัญชี บริษัทฯได้ตั้งค่าเพื่อการด้อยค่าของสินทรัพย์ดังกล่าวไว้ในบัญชีแล้วจำนวน 1.6 ล้านบาท (2558: 1.6 ล้านบาท)

ณ วันที่ 31 ธันวาคม 2559 อสังหาริมทรัพย์เพื่อการลงทุนมีมูลค่ายุติธรรมเป็นจำนวนเงินประมาณ 50.2 ล้านบาท (2558: 54.8 ล้านบาท) บริษัทฯประเมินมูลค่ายุติธรรมโดยใช้ราคาประเมินทุนทรัพย์ของกรมที่ดิน

15. ที่ดิน อาคารและอุปกรณ์

งบการเงินรวม

	ที่ดิน	สินแร่	ส่วนปรับปรุง ที่ดิน	อาคารและ สิ่งปลูกสร้าง	เครื่องจักรและ อุปกรณ์	เครื่องใช้ สำนักงาน	ยานพาหนะ	สินทรัพย์ ระหว่างก่อสร้าง และติดตั้ง	รวม
ราคาทุน									
ณ วันที่ 1 มกราคม 2558	356,338	65,045	116,682	683,972	2,390,869	99,919	59,473	709,475	4,481,773
ซื้อเพิ่ม	2,292	-	-	233	8,297	4,133	1,623	26,832	43,410
จำหน่าย/ตัดจำหน่าย	-	-	-	(889)	(3,115)	(11,022)	(4,400)	-	(19,426)
โอนเข้า (โอนออก)	-	-	-	20,194	213,784	-	-	(233,978)	-
ผลต่างจากการแปลงทางการเงิน	1,645	-	1,649	37,533	44,996	4,785	1,734	11,359	103,701
ณ วันที่ 31 ธันวาคม 2558	360,275	65,045	118,331	741,043	2,654,831	97,815	58,430	513,688	4,609,458
ซื้อเพิ่ม	12,486	-	19,945	391,487	7,079	3,892	5,091	132,292	572,272
จำหน่าย/ตัดจำหน่าย	-	-	-	(1,302)	(2,082)	(3,111)	(11,786)	(125)	(18,406)
โอนเข้า (โอนออก)	-	-	-	-	101,996	767	-	(102,763)	-
ผลต่างจากการแปลงทางการเงิน	(136)	-	(136)	(3,236)	(3,712)	(350)	(143)	(827)	(8,540)
ณ วันที่ 31 ธันวาคม 2559	372,625	65,045	138,140	1,127,992	2,758,112	99,013	51,592	542,265	5,154,784

(หน่วย: พันบาท)

(หน่วย: พันบาท)

	ที่ดิน	สินแร่	ส่วนปรับปรุง ที่ดิน	อาคารและ สิ่งปลูกสร้าง	เครื่องจักรและ อุปกรณ์	เครื่องใช้ สำนักงาน	ยานพาหนะ	สินทรัพย์ ระหว่างก่อสร้าง และติดตั้ง	รวม
ค่าเสื่อมราคาสะสม									
ณ วันที่ 1 มกราคม 2558	-	65,045	32,528	110,929	760,091	81,694	43,125	-	1,093,412
ค่าเสื่อมราคาสำหรับปี	-	-	3,463	53,443	140,547	9,642	4,795	-	211,890
ค่าเสื่อมราคาสะสมสำหรับสินทรัพย์ที่ จำหน่าย/ตัดจำหน่าย	-	-	-	(372)	(2,888)	(9,294)	(4,396)	-	(16,950)
ผลต่างจากการแปลงงบการเงิน	-	-	1,649	5,149	20,161	3,958	818	-	31,735
ณ วันที่ 31 ธันวาคม 2558	-	65,045	37,640	169,149	917,911	86,000	44,342	-	1,320,087
ค่าเสื่อมราคาสำหรับปี	-	-	3,583	63,079	141,785	6,149	5,033	-	219,629
ค่าเสื่อมราคาสะสมสำหรับสินทรัพย์ที่ จำหน่าย/ตัดจำหน่าย	-	-	-	(752)	(2,046)	(3,063)	(11,786)	-	(17,647)
ผลต่างจากการแปลงงบการเงิน	-	-	(136)	(723)	(1,892)	(325)	(85)	-	(3,161)
ณ วันที่ 31 ธันวาคม 2559	-	65,045	41,087	230,753	1,055,758	88,761	37,504	-	1,518,908
มูลค่าสุทธิตามบัญชี									
ณ วันที่ 31 ธันวาคม 2558	360,275	-	80,691	571,894	1,736,920	11,815	14,088	513,688	3,289,371
ณ วันที่ 31 ธันวาคม 2559	372,625	-	97,053	897,239	1,702,354	10,252	14,088	542,265	3,635,876
ค่าเสื่อมราคาสำหรับปี									
ปี 2558 (จำนวน 192 ล้านบาท รวมอยู่ในต้นทุนการผลิต ส่วนที่เหลือรวมอยู่ในค่าใช้จ่ายในการขายและบริหาร)									211,890
ปี 2559 (จำนวน 181 ล้านบาท รวมอยู่ในต้นทุนการผลิต ส่วนที่เหลือรวมอยู่ในค่าใช้จ่ายในการขายและบริหาร)									219,629

บริษัทย่อยแห่งหนึ่งได้นำที่ดินพร้อมสิ่งปลูกสร้างบางส่วนและเครื่องจักรซึ่งมีมูลค่าสุทธิตามบัญชี ณ วันที่ 31 ธันวาคม 2559 จำนวนประมาณ 1,108.0 ล้านบาท (2558: 1,143.4 ล้านบาท) ไปค้ำประกันเงินกู้ยืมระยะสั้น และระยะยาวและวงเงินสินเชื่อที่ได้รับจากธนาคารพาณิชย์ ตามที่กล่าวไว้ในหมายเหตุ 19 และหมายเหตุ 22

ณ วันที่ 31 ธันวาคม 2559 บริษัทย่อยมียอดคงเหลือของยานพาหนะซึ่งได้มาภายใต้สัญญาเช่าการเงิน โดยมีมูลค่าสุทธิตามบัญชีเป็นจำนวนเงิน 8.3 ล้านบาท (2558: 5.5 ล้านบาท) และมียอดคงเหลือของท่าเรือสำหรับการลำเลียงถ่านหินซึ่งได้มาภายใต้สัญญาเช่าการลงทุน โดยมีมูลค่าสุทธิตามบัญชีเป็นจำนวนเงิน 381.6 ล้านบาท

ณ วันที่ 31 ธันวาคม 2559 บริษัทฯและบริษัทย่อยมีอาคารและอุปกรณ์จำนวนหนึ่งซึ่งตัดค่าเสื่อมราคาหมดแล้ว แต่ยังใช้งานอยู่ มูลค่าตามบัญชีก่อนหักค่าเสื่อมราคาสะสมของสินทรัพย์ดังกล่าวมีจำนวนเงิน 266 ล้านบาท (2558: 275 ล้านบาท) (เฉพาะของบริษัทฯ: 95 ล้านบาท (2558: 99 ล้านบาท))

16. ค่าความนิยม

บริษัทฯพิจารณามูลค่าที่คาดว่าจะได้รับคืนของหน่วยสินทรัพย์ที่ก่อให้เกิดเงินสดจากมูลค่าจากการใช้สินทรัพย์ โดยประมาณการกระแสเงินสดในอนาคตที่กิจการคาดว่าจะได้รับอ้างอิงจากประมาณการทางการเงินซึ่งได้รับอนุมัติจากฝ่ายบริหาร

ข้อสมมติที่สำคัญในการคำนวณมูลค่าจากการใช้สินทรัพย์ สรุปได้ดังนี้

(หน่วย: ร้อยละต่อปี)

อัตราการเติบโต	2.0
อัตราคัดลด	12.0

ฝ่ายบริหารพิจารณาอัตราการเติบโตจากนโยบาย แผนธุรกิจ การคาดการณ์การเติบโตของตลาดโดยภาพรวม และอัตราคัดลดเป็นอัตราก่อนภาษีที่สะท้อนถึงความเสี่ยงซึ่งเป็นลักษณะเฉพาะที่เกี่ยวข้องกับส่วนงานนั้น ๆ

ฝ่ายบริหารพิจารณาแล้วเชื่อว่าค่าความนิยมไม่เกิดการด้อยค่า

17. สินทรัพย์ไม่มีตัวตน

สินทรัพย์ไม่มีตัวตนซึ่งได้แก่คอมพิวเตอร์ซอฟต์แวร์มีรายละเอียดดังนี้

	(หน่วย: พันบาท)	
	งบการเงินรวม	งบการเงิน เฉพาะกิจการ
ราคาทุน		
ณ วันที่ 1 มกราคม 2558	14,393	4,624
ซื้อเพิ่ม	1,849	111
ตัดจำหน่าย	(485)	(216)
ผลต่างจากการแปลงค่างบการเงิน	146	-
ณ วันที่ 31 ธันวาคม 2558	15,903	4,519
ซื้อเพิ่ม	2,720	2,533
ตัดจำหน่าย	(429)	-
ผลต่างจากการแปลงค่างบการเงิน	(27)	-
ณ วันที่ 31 ธันวาคม 2559	18,167	7,052
ค่าตัดจำหน่ายสะสม		
ณ วันที่ 1 มกราคม 2558	9,488	3,569
ค่าตัดจำหน่ายสำหรับปี	2,179	444
ค่าตัดจำหน่ายสะสมสำหรับสินทรัพย์ที่ตัดจำหน่าย	(485)	(216)
ผลต่างจากการแปลงค่างบการเงิน	(26)	-
ณ วันที่ 31 ธันวาคม 2558	11,156	3,797
ค่าตัดจำหน่ายสำหรับปี	2,349	667
ค่าตัดจำหน่ายสะสมสำหรับสินทรัพย์ที่ตัดจำหน่าย	(428)	-
ผลต่างจากการแปลงค่างบการเงิน	(19)	-
ณ วันที่ 31 ธันวาคม 2559	13,058	4,464
มูลค่าสุทธิตามบัญชี		
ณ วันที่ 31 ธันวาคม 2558	4,747	722
ณ วันที่ 31 ธันวาคม 2559	5,109	2,588

18. สินทรัพย์ไม่หมุนเวียนอื่น

สินทรัพย์ไม่หมุนเวียนอื่นซึ่งแสดงยอดสุทธิจากค่าตัดจำหน่ายสะสมที่เกี่ยวข้อง ณ วันที่ 31 ธันวาคม 2559 และ 2558 ประกอบด้วยรายการดังต่อไปนี้

(หน่วย: พันบาท)

	งบการเงินรวม		งบการเงินเฉพาะกิจการ	
	2559	2558	2559	2558
ค่าใช้จ่ายโครงการเหมืองถ่านหิน				
อินโดนีเซียรอดัตตบัญญัติ	344,670	402,863	-	-
ต้นทุนการเปิดหน้าดินรอดัตตบัญญัติ	162,584	208,192	-	-
ค่าตอบแทนการให้บริการรับโอนรอดัตตบัญญัติ	9,485	19,604	9,485	19,604
อื่น ๆ	62,686	23,097	3,729	4,591
รวมสินทรัพย์ไม่หมุนเวียนอื่น	<u>579,425</u>	<u>653,756</u>	<u>13,214</u>	<u>24,195</u>
ค่าตัดจำหน่ายสำหรับปี	<u>364,657</u>	<u>485,452</u>	<u>10,119</u>	<u>14,315</u>

ค่าใช้จ่ายโครงการเหมืองถ่านหินอินโดนีเซียรอดัตตบัญญัติ

การกระทบยอดมูลค่าตามบัญชีสุทธิของค่าใช้จ่ายโครงการเหมืองถ่านหินอินโดนีเซียรอดัตตบัญญัติสำหรับปี 2559 และ 2558 แสดงได้ดังนี้

(หน่วย: พันบาท)

	งบการเงินรวม		
	สินทรัพย์ที่เกิดจากการสำรวจและประเมินค่าแหล่งทรัพยากรแร่	ค่าใช้จ่ายในการสำรวจและพัฒนาเหมืองรอดัตตบัญญัติ	รวม
ณ วันที่ 1 มกราคม 2558	36,201	365,252	401,453
เพิ่มขึ้นระหว่างปี	-	35,460	35,460
ค่าตัดจำหน่ายสำหรับปี	-	(72,116)	(72,116)
ผลต่างจากการแปลงค่างบการเงิน	3,433	34,633	38,066
ณ วันที่ 31 ธันวาคม 2558	39,634	363,229	402,863
เพิ่มขึ้นระหว่างปี	-	15	15
ค่าตัดจำหน่ายสำหรับปี	-	(55,329)	(55,329)
ผลต่างจากการแปลงค่างบการเงิน	(283)	(2,596)	(2,879)
ณ วันที่ 31 ธันวาคม 2559	<u>39,351</u>	<u>305,319</u>	<u>344,670</u>

ต้นทุนการเปิดหน้าดินรอตัดบัญชี

การกระทบยอดมูลค่าตามบัญชีสุทธิของต้นทุนการเปิดหน้าดินรอตัดบัญชีสำหรับปี 2559 และ 2558 แสดงได้ดังนี้

	(หน่วย: พันบาท)	
	งบการเงินรวม	
	<u>2559</u>	<u>2558</u>
มูลค่าตามบัญชีสุทธิต้นปี	208,192	134,419
เพิ่มขึ้นระหว่างปี	255,089	460,110
ตัดจำหน่ายระหว่างปี	-	(61)
ค่าตัดจำหน่ายสำหรับปี	(299,209)	(399,021)
ผลต่างจากการแปลงค่างบการเงิน	(1,488)	12,745
มูลค่าตามบัญชีสุทธิปลายปี	<u>162,584</u>	<u>208,192</u>

สัญญารับโอนค่าตอบแทนการให้บริการของ PT. Indocoal Pratama Jaya

เมื่อวันที่ 6 มีนาคม 2551 บริษัทฯ ได้ทำสัญญารับโอนค่าตอบแทนจากการให้บริการของ PT. Indocoal Pratama Jaya (IPJ) ในแหล่งสัมปทานของ PT. Singlurus Pratama (SGP) สำหรับถ่านหินจำนวน 15 ล้านตันแรกในอัตราตันละ 0.75 เหรียญสหรัฐอเมริกา ตามสัญญา Service Agreement ที่กำหนดให้ IPJ ได้รับค่าตอบแทนจากการให้บริการจำนวน 0.75 เหรียญสหรัฐต่อตันถ่านหินที่ผลิตและจำหน่ายจากแหล่ง SGP

IPJ ได้ทำสัญญาข้อตกลงไว้กับเจ้าหนี้ที่ให้การสนับสนุนการเงินแก่ IPJ รายหนึ่ง โดย IPJ ตกลงจะจ่ายค่าตอบแทนการให้บริการที่ได้รับจาก SGP ตามที่กล่าวข้างต้นให้แก่เจ้าหนี้นั้นในอัตราตันละ 0.75 เหรียญสหรัฐอเมริกาสำหรับถ่านหินจำนวน 15 ล้านตันแรกที่ผลิตและจำหน่ายจากแหล่งสัมปทาน SGP

เจ้าหนี้นี้รายดังกล่าวตกลงโอนการรับค่าตอบแทนจากการให้บริการดังกล่าวข้างต้น ซึ่งบริษัทฯ ได้เจรจาตกลงรับโอนค่าตอบแทนจากการให้บริการดังกล่าวในราคา 3.75 ล้านเหรียญสหรัฐอเมริกา หรือเทียบเท่าประมาณ 118.3 ล้านบาท โดยจ่ายเป็นเงินก้อนครั้งเดียว โดยค่าตอบแทนจากการให้บริการดังกล่าวจะตัดจำหน่ายตามปริมาณถ่านหินที่ขายได้จากแหล่ง SGP ซึ่งบริษัทฯ ได้เริ่มตัดจำหน่ายค่าตอบแทนจากการให้บริการดังกล่าวในเดือนกรกฎาคม 2552

19. เงินกู้ยืมระยะสั้นจากสถาบันการเงิน

(หน่วย: พันบาท)

	งบการเงินรวม	
	2559	2558
ตัวสัญญาใช้เงิน	757,266	862,957
ทรัสต์รีซีท	229,371	101,977
เงินกู้ยืมระยะสั้นจากสถาบันการเงิน	44,913	72,030
รวม	1,031,550	1,036,964

ณ วันที่ 31 ธันวาคม 2559 บริษัทย่อยในประเทศมีเงินกู้ยืมระยะสั้นจากสถาบันการเงินในรูปตัวสัญญาใช้เงินจำนวน 757.3 ล้านบาท (2558: 863.0 ล้านบาท) ซึ่งคิดดอกเบี้ยร้อยละ 2.85 ถึง 3.1 ต่อปี (2558: ร้อยละ 3.1 ถึง 3.3 ต่อปี) ซึ่งค้ำประกันโดยการจดจำนองที่ดินพร้อมสิ่งปลูกสร้างบางส่วนและเครื่องจักรของบริษัทย่อยดังกล่าวตามที่กล่าวไว้ในหมายเหตุ 15

บริษัทย่อยสองแห่งได้ทำสัญญาวางเงินสินเชื่อกับสถาบันการเงินในวงเงินรวม 500 ล้านบาท และ 7.9 ล้านดอลลาร์สหรัฐอเมริกา ณ วันที่ 31 ธันวาคม 2559 บริษัทย่อยมียอดคงเหลือของทรัสต์รีซีทจำนวนเงิน 229.4 ล้านบาท (2558: 102.0 ล้านบาท) กับสถาบันการเงินแห่งหนึ่งโดยคิดดอกเบี้ยในอัตราร้อยละ 2.85 ต่อปี (2558: ร้อยละ 3.1 ต่อปี)

ณ วันที่ 31 ธันวาคม 2559 บริษัทย่อยแห่งหนึ่งในต่างประเทศมีเงินกู้ยืมระยะสั้นจากสถาบันการเงินจำนวน 1.3 ล้านดอลลาร์สหรัฐหรือประมาณ 44.9 ล้านบาท ซึ่งคิดดอกเบี้ยในอัตราร้อยละ 3.08 ต่อปี (2558: 2.0 ล้านดอลลาร์สหรัฐหรือประมาณ 72.0 ล้านบาท ซึ่งคิดดอกเบี้ยในอัตราร้อยละ 3.08 ต่อปี)

20. เจ้าหนี้การค้าและเจ้าหนี้อื่น

(หน่วย: พันบาท)

	งบการเงินรวม		งบการเงินเฉพาะกิจการ	
	2559	2558	2559	2558
เจ้าหนี้การค้า - กิจการที่เกี่ยวข้องกัน	7,643	7,429	101,926	7,429
เจ้าหนี้การค้า - กิจการที่ไม่เกี่ยวข้องกัน	392,622	344,133	32,941	40,824
เจ้าหนี้อื่น - กิจการที่ไม่เกี่ยวข้องกัน	81,121	59,169	1,540	1,868
รวมเจ้าหนี้การค้าและเจ้าหนี้อื่น	481,386	410,731	136,407	50,121

21. หนี้สินตามสัญญาเช่าการเงิน

รายละเอียดของหนี้สินตามสัญญาเช่าการเงินของบริษัทย่อย ณ วันที่ 31 ธันวาคม 2559 และ 2558 มีดังนี้

(หน่วย: พันบาท)

	งบการเงินรวม	
	2559	2558
หนี้สินตามสัญญาเช่าการเงิน	7,560	6,580
หัก: ดอกเบี้ยรอการตัดจำหน่าย	(799)	(1,039)
รวม	6,761	5,541
หัก: ส่วนที่ถึงกำหนดชำระภายในหนึ่งปี	(2,804)	(1,449)
หนี้สินตามสัญญาเช่าการเงิน - สุทธิจากส่วนที่ถึงกำหนดชำระภายในหนึ่งปี	3,957	4,092

บริษัทย่อยดังกล่าวได้ทำสัญญาเช่าการเงินกับบริษัทลีสซิ่งเพื่อเช่ายานพาหนะใช้ในการดำเนินงานของกิจการ โดยมีกำหนดการชำระค่าเช่าเป็นรายเดือน อายุของสัญญามีระยะเวลา 3 ปี และ 5 ปี

บริษัทย่อยดังกล่าวมีภาระผูกพันที่จะต้องจ่ายค่าเช่าขั้นต่ำตามสัญญาเช่าการเงินดังนี้

(หน่วย: พันบาท)

	ณ วันที่ 31 ธันวาคม 2559		
	ไม่เกิน 1 ปี	1 - 5 ปี	รวม
ผลรวมของจำนวนเงินขั้นต่ำที่ต้องจ่ายทั้งสิ้นตามสัญญาเช่า	3,225	4,335	7,560
ดอกเบี้ยตามสัญญาเช่าการเงินรอการตัดบัญชี	(421)	(378)	(799)
มูลค่าปัจจุบันของจำนวนเงินขั้นต่ำที่ต้องจ่ายทั้งสิ้นตามสัญญาเช่า	2,804	3,957	6,761

(หน่วย: พันบาท)

	ณ วันที่ 31 ธันวาคม 2558		
	ไม่เกิน 1 ปี	1 - 5 ปี	รวม
ผลรวมของจำนวนเงินขั้นต่ำที่ต้องจ่ายทั้งสิ้นตามสัญญาเช่า	1,883	4,697	6,580
ดอกเบี้ยตามสัญญาเช่าการเงินรอการตัดบัญชี	(434)	(605)	(1,039)
มูลค่าปัจจุบันของจำนวนเงินขั้นต่ำที่ต้องจ่ายทั้งสิ้นตามสัญญาเช่า	1,449	4,092	5,541

22. เงินกู้ยืมระยะยาวจากสถาบันการเงิน

(หน่วย: พันบาท)

	งบการเงินรวม	
	<u>2559</u>	<u>2558</u>
เงินกู้ยืมระยะยาวจากสถาบันการเงิน	297,757	477,757
หัก: ส่วนที่ถึงกำหนดชำระภายในหนึ่งปี	(180,000)	(180,000)
เงินกู้ยืมระยะยาวจากสถาบันการเงิน - สุทธิ		
จากส่วนที่ถึงกำหนดชำระภายในหนึ่งปี	<u>117,757</u>	<u>297,757</u>

รายการเปลี่ยนแปลงของบัญชีเงินกู้ยืมระยะยาวจากสถาบันการเงินสำหรับปีสิ้นสุดวันที่ 31 ธันวาคม 2559 สรุปได้ดังนี้

(หน่วย: พันบาท)

ยอดคงเหลือ ณ วันที่ 1 มกราคม 2559	477,757
หัก: จ่ายคืนเงินกู้ระหว่างปี	(180,000)
ยอดคงเหลือ ณ วันที่ 31 ธันวาคม 2559	<u>297,757</u>

เมื่อวันที่ 6 พฤศจิกายน 2556 บริษัทย่อยในประเทศได้เข้าทำสัญญาเงินกู้ยืมระยะยาวกับธนาคารแห่งหนึ่งในประเทศเพื่อทำการปรับโครงสร้างหนี้ทั้งหมดที่มีกับธนาคารอีกแห่งหนึ่งในประเทศในวงเงินจำนวน 845 ล้านบาท ต่อมาเมื่อวันที่ 18 ธันวาคม 2556 บริษัทย่อยได้ทำการเบิกเงินกู้ตามสัญญาเงินกู้เพื่อทำการปรับโครงสร้างหนี้ดังกล่าวและชำระคืนเงินกู้ยืมระยะสั้นและระยะยาวที่มีกับธนาคารในประเทศทั้งหมดเป็นจำนวนเงิน 837.8 ล้านบาท เงินกู้ยืมดังกล่าวคิดอัตราดอกเบี้ยอ้างอิง THBFIX บวกร้อยละ 1.75 ต่อปี สำหรับปีที่หนึ่งและเพิ่มขึ้นในอัตราร้อยละ 0.05 ต่อปี ตั้งแต่ปีที่สองถึงปีที่ห้า เงินกู้ยืมนี้มีกำหนดชำระคืนภายใน 5 ปี โดยชำระคืนเป็นรายงวดทุก 6 เดือน จำนวน 10 งวด โดยงวดที่หนึ่งถึงเก้าชำระงวดละ 90 ล้านบาท และงวดที่สิบชำระส่วนที่เหลือทั้งหมด โดยมีกำหนดชำระคืนตั้งแต่เดือนมิถุนายน 2557 ถึงเดือนธันวาคม 2561 เงินกู้ยืมระยะยาวดังกล่าวรับประกันโดยการจดจำนองที่ดินพร้อมสิ่งปลูกสร้างบางส่วนและเครื่องจักรของบริษัทย่อยตามที่กล่าวในหมายเหตุ 15

ต่อมาเมื่อวันที่ 7 มีนาคม 2557 บริษัทฯ ได้ทำบันทึกข้อตกลงต่อท้ายสัญญาเงินกู้ยืมระยะยาวกับธนาคารเพื่อเปลี่ยนแปลงเงื่อนไขของสัญญาบางประการ และอัตราส่วนความสามารถในการชำระหนี้

ภายใต้สัญญาเงินกู้ยืม บริษัทย่อยต้องปฏิบัติตามเงื่อนไขทางการเงินบางประการตามที่ระบุในสัญญา เช่น การดำรงอัตราส่วนหนี้สินต่อส่วนของผู้ถือหุ้น และอัตราส่วนความสามารถในการชำระหนี้ให้ปฏิบัติตามอัตราที่กำหนดในสัญญา เป็นต้น

ณ วันที่ 31 ธันวาคม 2559 และ 2558 บริษัทย่อยสามารถปฏิบัติตามเงื่อนไขเรื่องการดำรงอัตราส่วนทางการเงินตามที่กำหนดไว้ในสัญญาเงินกู้ยืมระยะยาวได้

23. สำรองผลประโยชน์ระยะยาวของพนักงาน

จำนวนเงินสำรองผลประโยชน์ระยะยาวของพนักงานซึ่งเป็นเงินชดเชยพนักงานเมื่อออกจากงานแสดงได้ดังนี้

	(หน่วย: พันบาท)			
	งบการเงินรวม		งบการเงินเฉพาะกิจการ	
	<u>2559</u>	<u>2558</u>	<u>2559</u>	<u>2558</u>
สำรองผลประโยชน์ระยะยาวของพนักงานต้นปี	151,254	167,435	24,517	27,484
ส่วนที่รับรู้ในกำไรหรือขาดทุน :				
ต้นทุนบริการในปัจจุบัน	22,151	20,833	1,752	919
ต้นทุนดอกเบี้ย	12,617	11,850	951	620
ต้นทุนบริการในอดีต	(2,046)	(20,152)	-	-
ส่วนที่รับรู้ในกำไรขาดทุนเบ็ดเสร็จอื่น :				
ขาดทุนจากการประมาณการตามหลักคณิตศาสตร์				
ประกันภัย				
ส่วนที่เกิดจากการเปลี่ยนแปลงข้อสมมติด้านประชากรศาสตร์	-	2,405	-	2,996
ส่วนที่เกิดจากการเปลี่ยนแปลงข้อสมมติทางการเงิน	10,315	533	-	1,493
ส่วนที่เกิดจากการปรับปรุงจากประสบการณ์	(1,656)	155	-	2,796
ผลประโยชน์ที่จ่ายในระหว่างปี	(12,958)	(32,316)	-	(11,791)
ผลต่างจากการแปลงค่างบการเงิน	7,033	511	-	-
สำรองผลประโยชน์ระยะยาวของพนักงานปลายปี	186,710	151,254	27,220	24,517

ค่าใช้จ่ายเกี่ยวกับผลประโยชน์ระยะยาวของพนักงานรับรู้ในรายการดังต่อไปนี้รวมอยู่ในส่วนของกำไรหรือขาดทุน

	(หน่วย: พันบาท)			
	งบการเงินรวม		งบการเงินเฉพาะกิจการ	
	<u>2559</u>	<u>2558</u>	<u>2559</u>	<u>2558</u>
ต้นทุนขาย	454	213	-	-
ค่าใช้จ่ายในการขายและการบริหาร	32,268	12,318	2,703	1,539
รวมค่าใช้จ่ายที่รับรู้ในกำไรหรือขาดทุน	32,722	12,531	2,703	1,539

บริษัทฯ และบริษัทย่อยคาดว่าจะจ่ายชำระผลประโยชน์ระยะยาวของพนักงานภายใน 1 ปีข้างหน้า เป็นจำนวนประมาณ 14.6 ล้านบาท (งบการเงินเฉพาะกิจการ: ไม่มี) (2558: งบการเงินรวม: จำนวน 14.6 ล้านบาท และงบการเงินเฉพาะกิจการ: จำนวน 11.8 ล้านบาท)

ณ วันที่ 31 ธันวาคม 2559 ระยะเวลาเฉลี่ยถ่วงน้ำหนักในการจ่ายชำระผลประโยชน์ระยะยาวของพนักงานของบริษัทฯ และบริษัทย่อยประมาณ 10 - 20 ปี (งบการเงินเฉพาะกิจการ: 20 ปี) (2558: 10 - 20 ปี และงบการเงินเฉพาะกิจการ: 20 ปี)

สมมติฐานที่สำคัญในการประมาณการตามหลักคณิตศาสตร์ประกันภัย ณ วันประเมินสรุปได้ดังนี้

	งบการเงินรวม		งบการเงินเฉพาะกิจการ	
	2559	2558	2559	2558
	(ร้อยละต่อปี)	(ร้อยละต่อปี)	(ร้อยละต่อปี)	(ร้อยละต่อปี)
อัตราคิดลด	2.90 - 8.26	2.92 - 9.00	3.62	3.62
อัตราการขึ้นเงินเดือนในอนาคต (ขึ้นกับช่วงอายุ)	5.70 - 8.00	5.00 - 8.00	7.55	7.55

ผลกระทบของการเปลี่ยนแปลงสมมติฐานที่สำคัญต่อมูลค่าปัจจุบันของภาระผูกพันผลประโยชน์ระยะยาวของพนักงาน ณ วันที่ 31 ธันวาคม 2559 และ 2558 สรุปได้ดังนี้

(หน่วย: พันบาท)

	ณ วันที่ 31 ธันวาคม 2559					
	งบการเงินรวม				งบการเงินเฉพาะกิจการ	
	กลุ่มบริษัทในประเทศไทย		กลุ่มบริษัทในต่างประเทศ		เฉพาะกิจการ	
	เพิ่มขึ้น 0.5%	ลดลง 0.5%	เพิ่มขึ้น 1%	ลดลง 1%	เพิ่มขึ้น 0.5%	ลดลง 0.5%
อัตราคิดลด	(1,008)	1,341	(8,161)	9,246	(923)	1,248
อัตราการขึ้นเงินเดือน	1,405	(1,078)	9,359	(8,386)	1,168	(913)

(หน่วย: พันบาท)

	ณ วันที่ 31 ธันวาคม 2558					
	งบการเงินรวม				งบการเงินเฉพาะกิจการ	
	กลุ่มบริษัทในประเทศไทย		กลุ่มบริษัทในต่างประเทศ		เฉพาะกิจการ	
	เพิ่มขึ้น 0.5%	ลดลง 0.5%	เพิ่มขึ้น 1%	ลดลง 1%	เพิ่มขึ้น 0.5%	ลดลง 0.5%
อัตราคิดลด	(1,025)	1,301	(9,792)	10,951	(946)	1,215
อัตราการขึ้นเงินเดือน	1,240	(980)	11,084	(10,075)	1,168	(992)

24. สำรองค่าฟื้นฟูสภาพเหมืองและต้นทุนในการรื้อถอน

(หน่วย: พันบาท)

	งบการเงินรวม		
	สำรองค่าฟื้นฟูสภาพเหมือง	สำรองต้นทุนในการรื้อถอน	รวม
ณ วันที่ 1 มกราคม 2558	53,987	30,956	84,943
เพิ่มขึ้นในระหว่างปี	48,898	-	48,898
ลดลงจากรายจ่ายที่เกิดขึ้นจริง	(27,076)	-	(27,076)
ผลต่างจากการแปลงค่างบการเงิน	(1,302)	(988)	(2,290)
ณ วันที่ 31 ธันวาคม 2558	74,507	29,968	104,475
เพิ่มขึ้นในระหว่างปี	27,986	-	27,986
ลดลงจากรายจ่ายที่เกิดขึ้นจริง	(24,806)	-	(24,806)
ผลต่างจากการแปลงค่างบการเงิน	1,424	1,310	2,734
ณ วันที่ 31 ธันวาคม 2559	79,111	31,278	110,389

25. สำรองตามกฎหมาย

ภายใต้บทบัญญัติของมาตรา 116 แห่งพระราชบัญญัติบริษัทมหาชนจำกัด พ.ศ. 2535 บริษัทฯต้องจัดสรรกำไรสุทธิประจำปีส่วนหนึ่งไว้เป็นทุนสำรองไม่น้อยกว่าร้อยละ 5 ของกำไรสุทธิประจำปีหักด้วยยอดขาดทุนสะสมยกมา (ถ้ามี) จนกว่าทุนสำรองนี้จะมีจำนวนไม่น้อยกว่าร้อยละ 10 ของทุนจดทะเบียน สำรองตามกฎหมายดังกล่าวไม่สามารถนำไปจ่ายเงินปันผลได้ ในปัจจุบันบริษัทฯได้จัดสรรสำรองตามกฎหมายไว้ครบถ้วนแล้ว

26. กองทุนสำรองเลี้ยงชีพ

บริษัทฯและบริษัทย่อยแห่งหนึ่งและพนักงานได้ร่วมกันจัดตั้งกองทุนสำรองเลี้ยงชีพภายใต้การอนุมัติจากกระทรวงการคลังตามพ.ร.บ. กองทุนสำรองเลี้ยงชีพ พ.ศ. 2530 ซึ่งประกอบด้วยเงินที่พนักงานจ่ายสะสมในอัตราร้อยละ 5 ของเงินเดือนและเงินที่บริษัทฯและบริษัทย่อยจ่ายสมทบให้อีกส่วนหนึ่ง กองทุนสำรองเลี้ยงชีพนี้บริหารโดยธนาคารกรุงศรีอยุธยา จำกัด (มหาชน) และจะจ่ายให้แก่พนักงานเมื่อพนักงานนั้นออกจากงานตามระเบียบว่าด้วยกองทุนของบริษัทฯและบริษัทย่อย ในระหว่างปี 2559 บริษัทฯและบริษัทย่อยรับรู้เงินสมทบดังกล่าวเป็นค่าใช้จ่ายจำนวน 7.3 ล้านบาท และเฉพาะของบริษัทฯ: 4.4 ล้านบาท (2558: 7.9 ล้านบาท และเฉพาะของบริษัทฯ: 5.4 ล้านบาท)

27. ค่าใช้จ่ายตามลักษณะ

รายการค่าใช้จ่ายตามลักษณะประกอบด้วยรายการค่าใช้จ่ายที่สำคัญดังต่อไปนี้

(หน่วย: พันบาท)

	งบการเงินรวม		งบการเงินเฉพาะกิจการ	
	2559	2558	2559	2558
ซื้อสินค้าสำเร็จรูป	1,456,254	1,564,103	1,376,873	1,507,575
วัตถุดิบและวัสดุสิ้นเปลืองใช้ไป	1,880,433	2,011,450	-	-
การเปลี่ยนแปลงในสินค้าสำเร็จรูปและ				
สินค้าระหว่างผลิต (เพิ่มขึ้น) ลดลง	(60,000)	121,289	(132,269)	66,439
ค่าผลประโยชน์ตอบแทนรัฐ	628,376	739,891	-	-
ค่าระวางเรือและค่าขนส่งสินค้า	528,515	672,538	93,784	111,612
ค่าชุดและค่าเลี้ยงดูพนักงาน	2,262,814	2,563,955	-	-
ค่าเสื่อมราคาและค่าตัดจำหน่าย	586,635	699,521	20,913	25,242
เงินเดือน ค่าแรงและผลประโยชน์อื่นของพนักงาน	190,658	181,128	43,719	39,721
ค่าตอบแทนผู้บริหาร	154,644	210,362	40,535	63,764
ค่าไฟฟ้าและเชื้อเพลิง	63,184	77,347	5,787	5,950
ค่าซ่อมแซมบำรุงรักษา	59,722	83,871	6,303	5,360
ตัดจำหน่ายต้นทุนการเปิดหน้าดินรอดัตถ์บัญชี	-	61	-	-
ขาดทุนจากอัตราแลกเปลี่ยน	-	72,721	-	-

28. ภาษีเงินได้

ค่าใช้จ่ายภาษีเงินได้สำหรับปีสิ้นสุดวันที่ 31 ธันวาคม 2559 และ 2558 สรุปได้ดังนี้

(หน่วย: พันบาท)

	งบการเงินรวม		งบการเงินเฉพาะกิจการ	
	2559	2558	2559	2558
ภาษีเงินได้ปัจจุบัน:				
ภาษีเงินได้นิติบุคคลสำหรับปี	138,586	112,499	28,321	45,028
ภาษีเงินได้หัก ณ ที่จ่ายที่รับรู้เป็นค่าใช้จ่ายระหว่างปี	8,657	9,009	8,657	9,009
ภาษีเงินได้รอการตัดบัญชี:				
ภาษีเงินได้รอการตัดบัญชีจากการเกิดผลแตกต่าง				
ชั่วคราวและการกักเก็บรายการผลแตกต่างชั่วคราว	(20,429)	61,049	(570)	2,483
ค่าใช้จ่ายภาษีเงินได้ที่แสดงอยู่ในงบกำไรขาดทุน	126,814	182,557	36,408	56,520

จำนวนภาษีเงินได้ที่เกี่ยวข้องกับส่วนประกอบของงบกำไรขาดทุนเบ็ดเสร็จสำหรับปีสิ้นสุดวันที่ 31 ธันวาคม 2559 และ 2558 สรุปได้ดังนี้

(หน่วย: พันบาท)

สำหรับปีสิ้นสุดวันที่ 31 ธันวาคม

	งบการเงินรวม		งบการเงินเฉพาะกิจการ	
	2559	2558	2559	2558
ภาษีเงินได้รอการตัดบัญชีจากผลขาดทุนจากการ ประมาณการตามหลักคณิตศาสตร์ประกันภัย	2,593	235	-	1,457

รายการกระทบยอดระหว่างกำไรทางบัญชีกับค่าใช้จ่ายภาษีเงินได้มีดังนี้

(หน่วย: พันบาท)

	งบการเงินรวม		งบการเงินเฉพาะกิจการ	
	2559	2558	2559	2558
กำไรทางบัญชีก่อนภาษีเงินได้นิติบุคคล	540,371	640,428	373,659	467,207
อัตราภาษีเงินได้นิติบุคคล	10% - 30%	10% - 30%	20%	20%
กำไรทางบัญชีก่อนภาษีเงินได้นิติบุคคลคูณอัตราภาษี	121,384	140,089	74,732	93,441
ภาษีเงินได้หัก ณ ที่จ่ายที่รับรู้เป็นค่าใช้จ่ายระหว่างปี	8,657	9,009	8,657	9,009
ผลกระทบทางภาษีสำหรับ:				
การส่งเสริมการลงทุน (หมวดหมู่ 30)	(28,284)	(38,048)	-	-
การรับรู้ขาดทุนสะสมทางภาษีของปีก่อน	(2,880)	-	-	-
รายได้ทางภาษี	-	1,244	-	1,244
ค่าใช้จ่ายต้องห้าม	29,014	39,713	652	816
รายได้ที่ได้รับยกเว้นภาษี	(4,063)	(2,916)	(45,660)	(46,022)
ค่าใช้จ่ายที่มีสิทธิหักได้เพิ่มขึ้น	(359)	(182)	(242)	(167)
ค่าใช้จ่ายภาษีเงินได้หัก ณ ที่จ่ายที่มีสิทธิหักได้ ทางภาษี	(1,731)	(1,801)	(1,731)	(1,801)
อื่นๆ	(26)	1,065	-	-
รวม	(8,329)	(925)	(46,981)	(45,930)
ขาดทุนทางภาษีที่ยังไม่ได้บันทึกเป็น สินทรัพย์ภาษีเงินได้รอการตัดบัญชี	5,450	34,427	-	-
ผลต่างจากการแปลงค่างบการเงิน	(348)	(43)	-	-
ค่าใช้จ่ายภาษีเงินได้ที่แสดงอยู่ในงบกำไรขาดทุน	126,814	182,557	36,408	56,520

การกระหนาบยอดมูลค่าตามบัญชีของสินทรัพย์ภายใต้การตัดบัญชีและหนี้สินภายใต้การตัดบัญชีสำหรับปีสิ้นสุดวันที่ 31 ธันวาคม 2559 และ 2558 แสดงได้ดังนี้

	งบการเงินรวม				งบการเงินเฉพาะกิจการ			
	ณ วันที่ 1 มกราคม 2559	รับรู้ใน กำไรขาดทุน เบ็ดเสร็จอื่น	ผลต่างจาก การแปลงค่า งบการเงิน	ณ วันที่ 31 ธันวาคม 2559	ณ วันที่ 1 มกราคม 2559	รับรู้ใน กำไรขาดทุน เบ็ดเสร็จอื่น	ณ วันที่ 31 ธันวาคม 2559	
สินทรัพย์ภายใต้การตัดบัญชี								
สำรองผลประโยชน์ระยะยาวพนักงาน	42,888	7,717	(83)	53,115	4,903	-	5,444	
ค่าเสื่อมราคาสะสม - สิ้นแร่ อาคารและอุปกรณ์	23,920	(1,044)	(127)	22,749	13,009	-	13,009	
สินค้าคงเหลือ	4,652	(1,505)	173	3,320	-	-	-	
เงินอุดหนุนจากรัฐบาล	4,732	(584)	-	4,148	-	-	-	
การบันทึกสัญญาเช่าการลงทุน	-	5,075	-	5,075	-	-	-	
อื่น ๆ	1,422	273	-	1,695	314	29	343	
รวม	77,614	9,932	(37)	90,102	18,226	570	18,796	
หนี้สินภายใต้การตัดบัญชี								
คำตัดจำหน่ายสะสม - ค่าใช้จ่ายในการสำรวจและพัฒนา								
เหมืองรอตัดบัญชีและต้นทุนการเปิดหน้าดินรอตัดบัญชี	127,198	(10,497)	(635)	116,066	-	-	-	
ค่าเสื่อมราคาสะสม - เครื่องจักร	3,421	-	-	3,421	-	-	-	
รวม	130,619	(10,497)	(635)	119,487	-	-	-	
สินทรัพย์(หนี้สิน)ภายใต้การตัดบัญชี - สุทธิ				(29,385)			18,796	
สินทรัพย์ภายใต้การตัดบัญชี				22,011			18,796	
หนี้สินภายใต้การตัดบัญชี				(51,396)			-	
สินทรัพย์(หนี้สิน)ภายใต้การตัดบัญชี - สุทธิ				(29,385)			18,796	

(หน่วย: พันบาท)

	งบการเงินรวม				งบการเงินเฉพาะกิจการ			
	ณ วันที่ 1 มกราคม 2558	รับไว้ใน กำไรขาดทุน ปีใดก็ตาม	ผลต่างจาก การแปลงค่า งบการเงิน	ณ วันที่ 31 ธันวาคม 2558	ณ วันที่ 1 มกราคม 2558	รับไว้ใน กำไรขาดทุน ปีใดก็ตาม	รับไว้ใน กำไรขาดทุน ปีใดก็ตาม	ณ วันที่ 31 ธันวาคม 2558
สินทรัพย์ภายใต้การควบคุม								
สำรองผลประโยชน์ระยะยาวของพนักงาน	50,781	(11,897)	3,769	42,888	5,497	(2,051)	1,457	4,903
ค่าเสื่อมราคาสะสม - สิ้นแร่ อาคารและอุปกรณ์	23,869	(954)	1,005	23,920	13,009	-	-	13,009
สินค้างหนี้	14,903	(11,394)	1,143	4,652	-	-	-	-
ขาดทุนทางภาษีที่ไม่ได้ใช้	9,938	(9,938)	-	-	-	-	-	-
ค่าเผื่อการลดลงของมูลค่าสินค้าคงเหลือ	6,253	(6,361)	108	-	-	-	-	-
เงินอุดหนุนจากรัฐบาล	5,986	(1,254)	-	4,732	-	-	-	-
อื่น ๆ	783	639	-	1,422	746	(432)	-	314
รวม	112,513	(41,159)	6,025	77,614	19,252	(2,483)	1,457	18,226
หนี้สินภายใต้การควบคุม								
คำตัดจำหน่ายสะสม - ค่าใช้จ่ายในการสำรวจและพัฒนา	97,300	19,890	10,008	127,198	-	-	-	-
เหมืองรอตัดบัญชีและต้นทุนการเปิดหน้าดินรอตัดบัญชี	3,421	-	-	3,421	-	-	-	-
ค่าเสื่อมราคาสะสม - เครื่องจักร	100,721	19,890	10,008	130,619	-	-	-	-
รวม				(53,005)				18,226
สินทรัพย์(หนี้สิน)ภายใต้การควบคุมสุทธิ - สุทธิ								
สินทรัพย์ภายใต้การควบคุม				21,599				18,226
หนี้สินภายใต้การควบคุม				(74,604)				-
สินทรัพย์(หนี้สิน)ภายใต้การควบคุมสุทธิ - สุทธิ				(53,005)				18,226

ณ วันที่ 31 ธันวาคม 2559 บริษัทย่อยมีขาดทุนทางภาษีที่ยังไม่ได้ใช้จำนวน 141.3 ล้านบาท (2558: 115.8 ล้านบาท) ที่บริษัทย่อยไม่ได้บันทึกสินทรัพย์ภาษีเงินได้รอการตัดบัญชี เนื่องจากบริษัทย่อยพิจารณาแล้วเห็นว่าบริษัทย่อยอาจไม่มีกำไรทางภาษีในอนาคตเพียงพอที่จะนำผลขาดทุนทางภาษีมาใช้ประโยชน์ได้

ผลขาดทุนทางภาษีที่ยังไม่ได้ใช้มีจำนวนเงิน 141.3 ล้านบาท ซึ่งจะทยอยสิ้นสุดระยะเวลาการให้ประโยชน์ภายในปี 2564

29. หนี้สินระยะยาวอื่น

ณ วันที่ 31 ธันวาคม 2559 บริษัทย่อยแห่งหนึ่งในต่างประเทศมีหนี้สินระยะยาวอื่นภายใต้สัญญาเช่าการลงทุนจากการซื้อทำเรือสำหรับการลำเลียงถ่านหินเป็นจำนวนเงิน 7.2 ล้านดอลลาร์สหรัฐอเมริกา หรือประมาณ 258.6 ล้านบาท และมีส่วนที่ถึงกำหนดชำระภายใน 1 ปี ซึ่งจัดประเภทไว้ในหนี้สินหมุนเวียนอื่นเป็นจำนวนเงิน 1.4 ล้านดอลลาร์สหรัฐอเมริกา หรือประมาณ 50.3 ล้านบาท

30. สิทธิพิเศษที่ได้รับจากการส่งเสริมการลงทุน

บริษัท ไทย อะโกร เอ็นเนอร์ยี่ จำกัด (มหาชน) ซึ่งเป็นบริษัทย่อยได้รับสิทธิพิเศษตามพระราชบัญญัติส่งเสริมการลงทุน พ.ศ. 2520 โดยการอนุมัติของคณะกรรมการส่งเสริมการลงทุนดังนี้

บัตรส่งเสริมเลขที่	1760(2)/2546	2078(9)/2551
ลงวันที่	26 ธันวาคม 2546	19 พฤศจิกายน 2551
1. เพื่อส่งเสริมการลงทุนในกิจการ	ผลิตแอลกอฮอล์บริสุทธิ์	ผลิตเอทานอล (99.5%)
2. สิทธิประโยชน์สำคัญที่ได้รับ		
2.1 ได้รับยกเว้นภาษีเงินได้นิติบุคคลสำหรับกำไรที่ได้จากการประกอบกิจการที่ได้รับการส่งเสริม (นับแต่วันที่มีรายได้จากการประกอบกิจการนั้น) และได้รับยกเว้นไม่ต้องนำเงินปันผลจากกิจการที่ได้รับการส่งเสริมซึ่งได้รับยกเว้นภาษีเงินได้นิติบุคคลไปรวมคำนวณเพื่อเสียภาษีเงินได้ตลอดระยะเวลาที่ได้รับยกเว้นภาษีเงินได้นิติบุคคล	8 ปี (สิ้นสุดแล้ว)	8 ปี (จะหมดอายุในวันที่ 1 เมษายน 2563)
2.2 ได้รับอนุญาตให้นำผลขาดทุนประจำปีที่เกิดขึ้นในระหว่างได้รับยกเว้นภาษีเงินได้ไปหักออกจากกำไรสุทธิที่เกิดขึ้นภายหลังระยะเวลาได้รับยกเว้นภาษีเงินได้นิติบุคคล (นับแต่วันพ้นกำหนดเวลาตามข้อ 2.1)	5 ปี	5 ปี
2.3 ได้รับยกเว้นอากรขาเข้าสำหรับวัตถุดิบ วัสดุจำเป็นและของที่ใช้ในการผลิตเพื่อการส่งออก นับจากวันที่นำเข้าครั้งแรก	1 ปี	1 ปี
3. วันเริ่มมีรายได้	31 มกราคม 2548	2 เมษายน 2555

บริษัทย่อยจะต้องปฏิบัติตามเงื่อนไขและข้อกำหนดต่าง ๆ ตามที่ระบุไว้ในบัตรส่งเสริมการลงทุน

รายได้ของบริษัทย่อยสำหรับปีเป็นรายได้จากการขายในประเทศ โดยจำแนกตามกิจการที่ได้รับการส่งเสริมการลงทุน และไม่ได้รับการส่งเสริมการลงทุนสำหรับปีสิ้นสุดวันที่ 31 ธันวาคม 2559 และ 2558 สามารถสรุปได้ดังนี้

	(หน่วย: พันบาท)	
	<u>2559</u>	<u>2558</u>
รายได้จากการขาย		
กิจการที่ได้รับการส่งเสริม	1,507,508	1,646,949
กิจการที่ไม่ได้รับการส่งเสริม	907,567	953,374
รวม	<u>2,415,075</u>	<u>2,600,323</u>

31. กำไรต่อหุ้น

กำไรต่อหุ้นขั้นพื้นฐานคำนวณโดยหารกำไรสำหรับปีที่เป็นของผู้ถือหุ้นของบริษัทฯ (ไม่รวมกำไรขาดทุนเบ็ดเสร็จอื่น) ด้วยจำนวนถัวเฉลี่ยถ่วงน้ำหนักของหุ้นสามัญที่ออกอยู่ในระหว่างปี

กำไรต่อหุ้นขั้นพื้นฐาน แสดงการคำนวณ ได้ดังนี้

	<u>งบการเงินรวม</u>		<u>งบการเงินเฉพาะกิจการ</u>	
	<u>2559</u>	<u>2558</u>	<u>2559</u>	<u>2558</u>
กำไรส่วนที่เป็นของผู้ถือหุ้นของบริษัทฯ (พันบาท)	271,453	309,609	337,251	410,687
จำนวนหุ้นสามัญถัวเฉลี่ยถ่วงน้ำหนัก (พันหุ้น)	525,000	525,000	525,000	525,000
กำไรต่อหุ้นขั้นพื้นฐาน (บาท)	0.52	0.59	0.64	0.78

32. เงินปันผลจ่าย

เงินปันผลจ่ายของกลุ่มบริษัทสำหรับปีสิ้นสุดวันที่ 31 ธันวาคม 2559 และ 2558 เป็นดังนี้

บริษัทฯ

เงินปันผล	อนุมัติโดย	เงินปันผลจ่าย (ล้านบาท)	เงินปันผล จ่ายต่อหุ้น (บาท)	วันที่จ่ายเงินปันผล
2559				
เงินปันผลระหว่างกาล สำหรับกำไรจากผลการ ดำเนินงานเดือนมกราคม ถึงมิถุนายน 2559	ที่ประชุมคณะกรรมการบริษัทฯ เมื่อวันที่ 17 ตุลาคม 2559	183,750	0.35	16 พฤศจิกายน 2559
เงินปันผลงวดสุดท้าย สำหรับปี 2558	ที่ประชุมสามัญผู้ถือหุ้น เมื่อวันที่ 25 เมษายน 2559	210,000	0.40	16 พฤษภาคม 2559
รวม		<u>393,750</u>	<u>0.75</u>	
2558				
เงินปันผลระหว่างกาล สำหรับกำไรจากผลการ ดำเนินงานเดือนมกราคม ถึงมิถุนายน 2558	ที่ประชุมคณะกรรมการบริษัทฯ เมื่อวันที่ 19 ตุลาคม 2558	183,750	0.35	18 พฤศจิกายน 2558
เงินปันผลงวดสุดท้าย สำหรับปี 2557	ที่ประชุมสามัญผู้ถือหุ้น เมื่อวันที่ 27 เมษายน 2558	210,000	0.40	15 พฤษภาคม 2558
รวม		<u>393,750</u>	<u>0.75</u>	

นอกจากนี้ที่ประชุมสามัญประจำปีผู้ถือหุ้นยังมีมติเห็นชอบให้จัดสรรกำไรสะสมเพื่อกันไว้เป็นสำรองทั่วไปจำนวน 11.1 ล้านบาท (2558: 7.7 ล้านบาท)

บริษัทย่อยในประเทศ

บริษัท ไทย อะโกร เอ็นเนอร์ยี่ จำกัด (มหาชน)

เงินปันผล	อนุมัติโดย	เงินปันผลจ่าย (พันบาท)	เงินปันผลจ่ายต่อหุ้น (บาท)	วันที่จ่ายเงินปันผล
2559				
เงินปันผลสำหรับกำไรจากการดำเนินงานของกิจการที่ได้รับการส่งเสริมการลงทุนของเดือนกรกฎาคมถึงเดือนธันวาคม 2558	ที่ประชุมสามัญผู้ถือหุ้น เมื่อวันที่ 18 เมษายน 2559	50,000	0.05	18 พฤษภาคม 2559
เงินปันผลระหว่างกาลสำหรับกำไรจากการดำเนินงานของกิจการที่ได้รับการส่งเสริมการลงทุนของเดือนมกราคมถึงเดือนมิถุนายน 2559	ที่ประชุมคณะกรรมการบริษัท เมื่อวันที่ 18 สิงหาคม 2559	100,000	0.10	16 กันยายน 2559
รวม		150,000	0.15	
2558				
เงินปันผลสำหรับกำไรจากการดำเนินงานของกิจการที่ได้รับการส่งเสริมการลงทุนของเดือนกรกฎาคมถึงเดือนธันวาคม 2557	ที่ประชุมสามัญผู้ถือหุ้น เมื่อวันที่ 20 เมษายน 2558	50,000	0.05	20 พฤษภาคม 2558
เงินปันผลระหว่างกาลสำหรับกำไรจากการดำเนินงานของกิจการที่ได้รับการส่งเสริมการลงทุนของเดือนมกราคมถึงเดือนมิถุนายน 2558	ที่ประชุมคณะกรรมการบริษัท เมื่อวันที่ 20 สิงหาคม 2558	100,000	0.10	18 กันยายน 2558
รวม		150,000	0.15	

ในระหว่างปี 2559 บริษัทฯ ได้รับเงินปันผลในอัตราร้อยละ 51 เป็นจำนวนเงิน 76.5 ล้านบาท (2558: 76.5 ล้านบาท)

บริษัทย่อยในต่างประเทศ

PT. Lanna Harita Indonesia

เงินปันผล	อนุมัติโดย	เงินปันผลจ่าย (พันเหรียญ สหรัฐอเมริกา)	เงินปันผลจ่ายต่อหุ้น (เหรียญ สหรัฐอเมริกา)	วันที่จ่ายเงินปันผล
2559				
เงินปันผลระหว่างกาล ครั้งที่ 3 สำหรับปี 2558	ที่ประชุมคณะกรรมการบริษัท เมื่อวันที่ 15 มีนาคม 2559	1,200	150	18 มีนาคม 2559
เงินปันผลประจำปีสำหรับปี 2558	ที่ประชุมสามัญผู้ถือหุ้น เมื่อวันที่ 13 มิถุนายน 2559	1,200	150	14 มิถุนายน 2559
เงินปันผลระหว่างกาล ครั้งที่ 1 สำหรับปี 2559	ที่ประชุมคณะกรรมการบริษัท เมื่อวันที่ 14 กันยายน 2559	1,200	150	15 กันยายน 2559
เงินปันผลระหว่างกาล ครั้งที่ 2 สำหรับปี 2559	ที่ประชุมคณะกรรมการบริษัท เมื่อวันที่ 4 พฤศจิกายน 2559	2,400	300	11 พฤศจิกายน 2559
รวม		6,000	750	
2558				
เงินปันผลระหว่างกาล ครั้งที่ 2 สำหรับปี 2557	ที่ประชุมคณะกรรมการบริษัท เมื่อวันที่ 10 มีนาคม 2558	1,600	200	19 มีนาคม 2558
เงินปันผลประจำปีสำหรับปี 2557	ที่ประชุมสามัญผู้ถือหุ้น เมื่อวันที่ 10 มิถุนายน 2558	2,400	300	18 มิถุนายน 2558
เงินปันผลระหว่างกาล ครั้งที่ 1 สำหรับปี 2558	ที่ประชุมคณะกรรมการบริษัท เมื่อวันที่ 14 กันยายน 2558	1,200	150	15 กันยายน 2558
เงินปันผลระหว่างกาล ครั้งที่ 2 สำหรับปี 2558	ที่ประชุมคณะกรรมการบริษัท เมื่อวันที่ 2 ธันวาคม 2558	1,200	150	4 ธันวาคม 2558
รวม		6,400	800	

ในระหว่างปี 2559 บริษัทฯ ได้รับเงินปันผลในอัตราร้อยละ 55 เป็นจำนวนเงิน 3.3 ล้านดอลลาร์สหรัฐอเมริกา หรือประมาณ 115.4 ล้านบาท โดยบริษัทฯ ถูกหักภาษีเงินได้หัก ณ ที่จ่ายจำนวนประมาณ 8.7 ล้านบาท (2558: เงินปันผลจำนวน 3.5 ล้านดอลลาร์สหรัฐอเมริกา หรือประมาณ 120.1 ล้านบาท โดยบริษัทฯ ถูกหักภาษีเงินได้หัก ณ ที่จ่ายจำนวนประมาณ 9.0 ล้านบาท)

33. ข้อมูลทางการเงินจำแนกตามส่วนงาน

ข้อมูลส่วนงานดำเนินงานที่น่าเสนอนี้สอดคล้องกับรายงานภายในของบริษัทฯที่มีอำนาจตัดสินใจสูงสุดด้านการดำเนินงาน ได้รับและสอบถามอย่างสม่ำเสมอเพื่อใช้ในการตัดสินใจในการจัดสรรทรัพยากรให้กับส่วนงานและประเมินผลการดำเนินงานของส่วนงาน

เพื่อวัตถุประสงค์ในการบริหารงาน บริษัทฯและบริษัทย่อยจัดโครงสร้างองค์กรเป็นหน่วยธุรกิจตามประเภทของผลิตภัณฑ์ บริษัทฯและบริษัทย่อยมีส่วนงานที่รายงานทั้งสิ้น 3 ส่วนงาน ดังนี้

1. ส่วนงานถ่านหินในประเทศ เป็นส่วนงานที่ทำการซื้อและจำหน่ายถ่านหิน
2. ส่วนงานถ่านหินต่างประเทศ เป็นส่วนงานที่ทำการผลิตและจำหน่ายถ่านหิน
3. ส่วนงานเอทานอล เป็นส่วนงานที่ทำการผลิตและจำหน่ายเอทานอล

บริษัทฯและบริษัทย่อยไม่มีการรวมส่วนงานดำเนินงานเป็นส่วนงานที่รายงานข้างต้น

ผู้มีอำนาจตัดสินใจสูงสุดสอบถามผลการดำเนินงานของแต่ละหน่วยธุรกิจแยกจากกันเพื่อวัตถุประสงค์ในการตัดสินใจเกี่ยวกับการจัดสรรทรัพยากรและการประเมินผลการปฏิบัติงาน บริษัทฯและบริษัทย่อยประเมินผลการปฏิบัติงานของส่วนงานโดยพิจารณาจากกำไรหรือขาดทุนจากการดำเนินงานซึ่งวัดมูลค่าโดยใช้เกณฑ์เดียวกับที่ใช้ในการวัดกำไรหรือขาดทุนจากการดำเนินงานและสินทรัพย์รวมในงบการเงิน

การบันทึกบัญชีสำหรับรายการระหว่างส่วนงานที่รายงานเป็นไปในลักษณะเดียวกับการบันทึกบัญชีสำหรับรายการธุรกิจกับบุคคลภายนอก

ข้อมูลรายได้ กำไร และสินทรัพย์รวมของส่วนงานของบริษัทฯ และบริษัทย่อยสำหรับปีสิ้นสุดวันที่ 31 ธันวาคม 2559 และ 2558 มีดังต่อไปนี้

(หน่วย: ล้านบาท)

	สำหรับปีสิ้นสุดวันที่ 31 ธันวาคม											
	ธุรกิจดำเนินในประเภท		ธุรกิจดำเนินในต่างประเทศ		ธุรกิจนอกตลาด		รวมส่วนงาน		รายการปรับปรุงและตัดรายการระหว่างกัน		งบการเงินรวม	
	2559	2558	2559	2558	2559	2558	2559	2558	2559	2558		
รายได้จากลูกค้าภายนอก	1,479	1,850	4,868	5,700	2,415	2,600	8,762	10,150	-	-	8,762	10,150
รายได้ระหว่างส่วนงาน	182	213	246	-	-	-	428	213	(428)	(213)	-	-
ดอกเบี้ยรับ	9	10	13	10	-	-	22	20	-	-	22	20
ดอกเบี้ยจ่าย	-	-	12	12	38	49	50	61	-	-	50	61
ค่าเสื่อมราคาและค่าตัดจำหน่าย	21	25	441	553	125	122	587	700	-	-	587	700
ส่วนแบ่งกำไรจากเงินลงทุนในบริษัทร่วมที่	18	25	-	-	-	-	18	25	-	-	18	25
บันทึกตามวิธีส่วนได้เสีย	36	57	78	110	13	16	127	183	-	-	127	183
ค่าใช้จ่ายภาษีเงินได้	385	496	1,685	2,108	303	356	2,373	2,960	(172)	(213)	2,201	2,747
กำไรของส่วนงาน	2,532	2,537	3,711	3,817	3,225	3,241	9,468	9,595	(937)	(816)	8,531	8,779
เงินลงทุนในบริษัทร่วมที่บันทึกตามวิธีส่วนได้เสีย	25	42	-	-	-	-	25	42	-	-	25	42
การเพิ่มขึ้น (ลดลง) ของสินทรัพย์ไม่หมุนเวียนที่ไม่รวมเครื่องมือทางการเงินและสินทรัพย์	(17)	(35)	244	48	27	(85)	254	(72)	-	2	254	(70)
ภาษีเงินได้รอตัดบัญชี												

ข้อมูลเกี่ยวกับเขตภูมิศาสตร์

รายได้จากลูกค้าภายนอกกำหนดขึ้นตามสถานที่ตั้งของลูกค้า

	(หน่วย: พันบาท)	
	<u>2559</u>	<u>2558</u>
รายได้จากลูกค้าภายนอก		
ประเทศไทย	4,380,852	4,973,995
อินเดีย	2,727,112	1,938,541
สิงคโปร์	-	724,458
สวิสเซอร์แลนด์	-	125,188
ออสเตรเลีย	-	272,205
จีน	114,966	218,751
เกาหลีใต้	388,016	1,122,026
ประเทศอื่น ๆ	1,150,608	775,170
รวม	<u>8,761,554</u>	<u>10,150,334</u>
สินทรัพย์ไม่หมุนเวียน (ไม่รวมเครื่องมือทางการเงินและ สินทรัพย์ถาวรที่ได้รับตัดบัญชี)		
ประเทศไทย	2,851,504	2,840,702
อินโดนีเซีย	1,691,158	1,448,412
รวม	<u>4,542,662</u>	<u>4,289,114</u>

ข้อมูลเกี่ยวกับลูกค้ารายใหญ่

ในระหว่างปี 2559 บริษัทฯและบริษัทย่อย มีรายได้จากลูกค้ารายใหญ่จำนวน 3 ราย เป็นจำนวนเงินประมาณ 1,203 ล้านบาท และ 1,759 ล้านบาท ซึ่งมาจากส่วนงานธุรกิจถ่านหินในต่างประเทศและธุรกิจถ่านหินในประเทศ (2558: มีรายได้จากลูกค้ารายใหญ่จำนวน 2 ราย เป็นจำนวนเงินประมาณ 1,581 ล้านบาท และ 1,388 ล้านบาท ซึ่งมาจากส่วนงานธุรกิจถ่านหินในต่างประเทศและธุรกิจถ่านหินในประเทศ)

34. สัญญาและข้อตกลงที่สำคัญ

- 34.1 ในปี 2541 บริษัท PT. Lanna Harita Indonesia ได้รับสิทธิตามสัญญา Coal Contract of Work (“CCOW”) จากรัฐบาลอินโดนีเซียในการสำรวจ ขุดและจำหน่ายถ่านหิน ในอำเภอซามารินดา (Samarinda) และอำเภอคูเตย (Kutai) จังหวัดคะลิมันตันตะวันออก ประเทศอินโดนีเซีย บนพื้นที่สำรวจประมาณ 30,018 เฮกตาร์ เป็นระยะเวลา 30 ปี บริษัทย่อยต้องจ่ายค่าตอบแทนสำหรับค่าสิทธิและค่าสำรวจตามข้อกำหนดต่าง ๆ ที่ระบุไว้ในสัญญา

34.2 ในปี 2540 บริษัท PT. Singlurus Pratama ได้รับสิทธิตามสัญญา Coal Contract of Work (“CCOW”) จากรัฐบาลอินโดนีเซียในการสำรวจ ขุดและจำหน่ายถ่านหิน ในอำเภอกูเตย (Kutai) จังหวัดกะลิมันตันตะวันออก ประเทศอินโดนีเซีย บนพื้นที่สำรวจประมาณ 24,760 เฮกตาร์เป็นระยะเวลา 30 ปี นับจากวันที่บริษัทย่อยเริ่มดำเนินการผลิตถ่านหิน บริษัทย่อยต้องจ่ายค่าตอบแทนสำหรับค่าสิทธิและค่าสำรวจตามข้อกำหนดต่าง ๆ ที่ระบุไว้ในสัญญา

บริษัทย่อยได้รับอนุญาตจากรัฐบาลอินโดนีเซียให้เริ่มผลิตถ่านหินในเดือนกุมภาพันธ์ 2552

34.3 เมื่อวันที่ 20 พฤษภาคม 2552 บริษัท PT. Singlurus Pratama ได้ทำสัญญาค่าบริการการตลาดและบริการให้ความช่วยเหลือทางด้านเทคนิคกับบริษัทฯ และสัญญาบริการกับบริษัทหนึ่งในประเทศอินโดนีเซีย โดยค่าบริการดังกล่าวเป็นไปตามเกณฑ์และอัตราตามที่ระบุในสัญญา

ต่อมาเมื่อวันที่ 29 ตุลาคม 2559 บริษัท PT.Singluras Pratama ได้มีการทำสัญญาเพิ่มเติมเพื่อแก้ไขค่าบริการดังกล่าวให้เป็นอัตราใหม่ตามที่ระบุในสัญญา โดยให้สัญญาดังกล่าวมีผลย้อนหลังตั้งแต่วันที่ 1 สิงหาคม 2559

35. ภาระผูกพันและหนี้สินที่อาจเกิดขึ้น

35.1 ภาระผูกพันเกี่ยวกับรายจ่ายฝ่ายทุน

ณ วันที่ 31 ธันวาคม 2559 บริษัทฯ และบริษัทย่อยมีภาระผูกพันเกี่ยวกับรายจ่ายฝ่ายทุนเป็นจำนวนเงินประมาณ 43.4 ล้านบาทที่เกี่ยวข้องกับการก่อสร้างอาคารลำเลียงสินค้าของบริษัทฯ และการก่อสร้างระบบบำบัดก๊าซไฮโดรเจนซัลไฟด์ในก๊าซชีวภาพและระบบหัวเผาก๊าซชีวภาพของบริษัทย่อย (2558: 33.3 ล้านบาท)

35.2 ภาระผูกพันเกี่ยวกับสัญญาเช่าดำเนินงาน

บริษัทฯ และบริษัทย่อยได้เข้าทำสัญญาที่เกี่ยวข้องกับการเช่าพื้นที่ในอาคาร ยานพาหนะและบริการอื่น ๆ อายุของสัญญามีระยะเวลาโดยเฉลี่ยประมาณ 1 ถึง 5 ปี ณ วันที่ 31 ธันวาคม 2559 และ 2558 บริษัทฯ และบริษัทย่อยมีจำนวนเงินขั้นต่ำที่ต้องจ่ายในอนาคตทั้งสิ้นภายใต้สัญญาเช่าและบริการดังกล่าว ดังนี้

(หน่วย: ล้านบาท)

จ่ายชำระภายใน	งบการเงินรวม		งบการเงินเฉพาะกิจการ	
	2559	2558	2559	2558
ภายใน 1 ปี	22	26	11	9
มากกว่า 1 ปี แต่ไม่เกิน 5 ปี	31	9	28	3

35.3 ภาระผูกพันเกี่ยวกับสัญญาบริการและสัญญาซื้อสินค้าระยะยาว

- ก) บริษัทฯและบริษัทย่อยมีภาระผูกพันเกี่ยวกับสัญญาบริการที่เกี่ยวข้องกับการบริการจ้างรักษาความปลอดภัย การบริการดูแลรักษารถยนต์ และบริการอื่น ๆ อายุของสัญญามีระยะเวลาโดยเฉลี่ยประมาณ 1 ถึง 5 ปี ณ วันที่ 31 ธันวาคม 2559 และ 2558 บริษัทฯและบริษัทย่อยมีจำนวนเงินขั้นต่ำที่ต้องจ่ายในอนาคตทั้งสิ้นภายใต้สัญญาบริการดังกล่าว ดังนี้

(หน่วย: ล้านบาท)

จ่ายชำระภายใน	งบการเงินรวม		งบการเงินเฉพาะกิจการ	
	2559	2558	2559	2558
ภายใน 1 ปี	2	2	1	-
มากกว่า 1 ปี แต่ไม่เกิน 5 ปี	2	-	2	-

- ข) บริษัทฯและบริษัทย่อยมีภาระผูกพันเกี่ยวกับสัญญาจ้างที่ปรึกษากฎหมาย ที่ปรึกษาด้านเหมืองแร่ สิ่งแวดล้อมและความปลอดภัย และอื่น ๆ เป็นจำนวนเงิน 9 ล้านบาท (เฉพาะของบริษัทฯ: 9 ล้านบาท) (2558: 1.4 ล้านบาท (เฉพาะของบริษัทฯ: 0.9 ล้านบาท))

- ค) บริษัทฯมีภาระผูกพันตามสัญญาซื้อถ่านหินและสัญญาขนส่งถ่านหินกับบริษัทในต่างประเทศแห่งหนึ่งโดยราคาถ่านหินและอัตราค่าขนส่ง คุณภาพถ่านหิน และปริมาณการซื้อขายให้เป็นไปตามที่ระบุในสัญญา

- ง) บริษัทย่อยในประเทศได้ทำสัญญาซื้อไฟฟ้ากับการไฟฟ้าส่วนภูมิภาคตามสัญญาซื้อขายไฟฟ้า ซึ่งสัญญาดังกล่าวมีกำหนด 1 ปี ตั้งแต่วันที่ 21 ธันวาคม 2553 ถึงวันที่ 20 ธันวาคม 2554 และสามารถต่ออายุโดยอัตโนมัติคราวละ 1 ปี ซึ่งอัตราซื้อไฟฟ้าเป็นไปตามที่ระบุในสัญญา

- จ) บริษัทย่อยในประเทศมีภาระผูกพันตามสัญญาซื้อถ่านหินซึ่งมีกำหนดระยะเวลา 15 ปี และจะตกลงราคาทุก ๆ 5 ปี โดยเริ่มมีการซื้อขายในปี 2548 เป็นปีแรก ราคาซื้อขาย 3 ปีแรกเป็นไปตามอัตราที่ระบุในสัญญา ส่วนปีที่ 4 และ 5 ให้ใช้ราคาเฉลี่ยของราคาที่ซื้อขายจริงตามภาวะตลาดใน 3 ปีแรกมาเปรียบเทียบ โดยปริมาณการซื้อขายให้เป็นไปตามที่ระบุในสัญญา นอกจากนี้ บริษัทย่อยดังกล่าวได้ทำสัญญาซื้อถ่านหินเพิ่มเติมอีกสองฉบับมีกำหนดระยะเวลา 5 ปี และจะตกลงราคาซื้อก่อนการส่งมอบในปีถัดไป โดยปริมาณการซื้อเป็นไปตามที่ระบุในสัญญา

35.4 ภาระผูกพันเกี่ยวกับสัญญาขายถ่านหิน

บริษัท PT. Lanna Harita Indonesia และบริษัท PT. Singlurus Pratama มีภาระผูกพันที่จะขายถ่านหินให้กับลูกค้าในประเทศเพื่อเป็นไปตามข้อกำหนดเกี่ยวกับการกำหนดปริมาณการขายถ่านหินในประเทศ (Domestic Market Obligation) ซึ่งกำหนดโดยรัฐบาลของประเทศอินโดนีเซีย

35.5 การค้ำประกัน

ณ วันที่ 31 ธันวาคม 2559 บริษัทฯและบริษัทย่อยมีหนังสือค้ำประกันที่ออกโดยธนาคารในนามบริษัทฯและบริษัทย่อยเหลืออยู่เป็นจำนวนเงิน 5 ล้านบาท 34,845 ล้านดอลลาร์ และ 0.2 ล้านดอลลาร์สหรัฐอเมริกา (เฉพาะของบริษัทฯ 0.6 ล้านบาท) (2558: 5.7 ล้านบาท 28,175 ล้านดอลลาร์ และ 0.2 ล้านดอลลาร์สหรัฐอเมริกา (เฉพาะของบริษัทฯ 0.6 ล้านบาท)) ซึ่งหนังสือค้ำประกันส่วนใหญ่ใช้เพื่อค้ำประกันการฟื้นฟูสภาพเหมืองของบริษัทย่อยในต่างประเทศกับหน่วยงานราชการ ค่าประกันการขายถ่านหินของบริษัทย่อยในต่างประเทศ ค่าประกันการปฏิบัติตามสัญญาอนุญาตให้ผลิตและจำหน่าย เอทานอลเพื่อใช้เป็นเชื้อเพลิงของบริษัทย่อยในประเทศกับกรมสรรพสามิต และเพื่อค้ำประกันการปฏิบัติตามสัญญาอนุญาตให้ใช้กระแสไฟฟ้ากับการไฟฟ้าส่วนภูมิภาค

36. คดีฟ้องร้อง

ในเดือนกันยายน 2554 บริษัทแห่งหนึ่งกล่าวหาว่าบริษัทย่อยแห่งหนึ่งไม่ปฏิบัติตามสัญญาซื้อขายมันเส้นลงวันที่ 21 มกราคม 2554 และบันทึกข้อตกลงฉบับลงวันที่ 29 เมษายน 2554 โดยขอเรียกค่าเสียหายจำนวน 186.9 ล้านบาท เมื่อวันที่ 8 พฤศจิกายน 2554 บริษัทย่อยได้ยื่นคำให้การและฟ้องแย้งบริษัทดังกล่าว โดยเรียกค่าเสียหายจำนวน 82.4 ล้านบาท จากนั้นในวันที่ 9 ตุลาคม 2557 ศาลแพ่งได้พิจารณาคดีฟ้องคดีที่บริษัทดังกล่าวกล่าวหาบริษัทย่อย และให้บริษัทดังกล่าวชำระเงินค่าซื้อมันเส้นที่ทางบริษัทย่อยจ่ายล่วงหน้าจำนวน 6.9 ล้านบาท พร้อมดอกเบี้ยในอัตราร้อยละ 7.5 ต่อปี นับจากวันที่ 8 พฤศจิกายน 2554 (วันที่ฟ้องแย้ง) จนกว่าจะชำระเสร็จสิ้น พร้อมทั้งให้จ่ายค่าฤชาธรรมเนียม และค่าทนายความบางส่วนแทนบริษัทย่อย อย่างไรก็ตาม เมื่อวันที่ 3 ธันวาคม 2557 บริษัทย่อยได้ยื่นอุทธรณ์คัดค้านคำพิพากษาดังกล่าว และเมื่อวันที่ 9 กุมภาพันธ์ 2559 ศาลอุทธรณ์ได้พิพากษายืนตามศาลชั้นต้น

ต่อมาเมื่อวันที่ 7 เมษายน 2559 บริษัทย่อยได้ยื่นฎีกาคัดค้านคำพิพากษาศาลอุทธรณ์ดังกล่าวต่อศาลฎีกา ซึ่งขณะนี้คืออยู่ระหว่างการพิจารณาของศาลฎีกา ณ วันที่ 31 ธันวาคม 2559 บริษัทย่อยยังไม่ได้รับชำระเงินจากบริษัทดังกล่าว บริษัทย่อยจึงบันทึกค่าเผื่อการค้ำประกันสำหรับเงินจ่ายล่วงหน้าที่ยกให้กับบริษัทดังกล่าวไว้เต็มจำนวน

37. ลำดับชั้นของมูลค่ายุติธรรม

ณ วันที่ 31 ธันวาคม 2559 บริษัทฯและบริษัทย่อยมีสินทรัพย์ที่วัดมูลค่าด้วยมูลค่ายุติธรรมหรือเปิดเผยมูลค่ายุติธรรมแยกแยะตามลำดับชั้นของมูลค่ายุติธรรม ดังนี้

(หน่วย: พันบาท)

	งบการเงินรวม		งบการเงินเฉพาะกิจการ	
	ระดับ 2	รวม	ระดับ 2	รวม
สินทรัพย์ที่วัดมูลค่าด้วยมูลค่ายุติธรรม				
เงินลงทุนในหลักทรัพย์เพื่อค้า -	232,806	232,806	229,525	229,525
ตราสารทุน				
สินทรัพย์ที่เปิดเผยมูลค่ายุติธรรม				
อสังหาริมทรัพย์เพื่อการลงทุน	50,213	50,213	50,213	50,213

38. เครื่องมือทางการเงิน

38.1 นโยบายการบริหารความเสี่ยง

เครื่องมือทางการเงินที่สำคัญของบริษัทฯและบริษัทย่อยตามที่นิยามอยู่ในมาตรฐานการบัญชีฉบับที่ 107 “การแสดงรายการและการเปิดเผยข้อมูลสำหรับเครื่องมือทางการเงิน” ประกอบด้วย เงินสดและรายการเทียบเท่าเงินสด ลูกหนี้การค้าและลูกหนี้อื่น เงินลงทุน เจ้าหนี้การค้าและเจ้าหนี้อื่น เงินกู้ยืมระยะสั้นและเงินกู้ยืมระยะยาว บริษัทฯและบริษัทย่อยมีความเสี่ยงที่เกี่ยวข้องกับเครื่องมือทางการเงินดังกล่าว และมีนโยบายการบริหารความเสี่ยงดังนี้

ความเสี่ยงด้านการให้สินเชื่อ

บริษัทฯและบริษัทย่อยมีความเสี่ยงด้านการให้สินเชื่อที่เกี่ยวข้องกับลูกหนี้การค้า ฝ่ายบริหารควบคุมความเสี่ยงนี้โดยการกำหนดให้มีนโยบายและวิธีการในการควบคุมสินเชื่อที่เหมาะสม ดังนั้นบริษัทฯและบริษัทย่อยจึงไม่คาดว่าจะได้รับความเสียหายที่เป็นสาระสำคัญจากการให้สินเชื่อ นอกจากนี้ การให้สินเชื่อของบริษัทฯและบริษัทย่อยไม่มีการกระจุกตัวเนื่องจากบริษัทฯและบริษัทย่อยมีฐานของลูกค้าที่หลากหลายและมีอยู่จำนวนมาก ราย จำนวนเงินสูงสุดที่บริษัทฯและบริษัทย่อยอาจต้องสูญเสียจากการให้สินเชื่อคือมูลค่าตามบัญชีของลูกค้าหนี้ที่แสดงอยู่ในงบแสดงฐานะการเงิน

ความเสี่ยงจากอัตราดอกเบี้ย

บริษัทฯและบริษัทย่อยมีความเสี่ยงจากอัตราดอกเบี้ยที่สำคัญอันเกี่ยวข้องกับเงินฝากธนาคาร เงินกู้ยืมระยะสั้นและเงินกู้ยืมระยะยาวที่มีดอกเบี้ย อย่างไรก็ตาม เนื่องจากสินทรัพย์และหนี้สินทางการเงินส่วนใหญ่มีอัตราดอกเบี้ยที่ปรับขึ้นลงตามอัตราตลาด หรือมีอัตราดอกเบี้ยคงที่ซึ่งใกล้เคียงกับอัตราตลาดในปัจจุบัน ความเสี่ยงจากอัตราดอกเบี้ยของบริษัทฯและบริษัทย่อยจึงอยู่ในระดับต่ำ

สินทรัพย์และหนี้สินทางการเงินที่สำคัญสามารถจัดตามประเภทอัตราดอกเบี้ย และสำหรับสินทรัพย์และหนี้สินทางการเงินที่มีอัตราดอกเบี้ยคงที่สามารถแยกตามวันที่ครบกำหนด หรือ วันที่มีการกำหนดอัตราดอกเบี้ยใหม่ (หากวันที่มีการกำหนดอัตราดอกเบี้ยใหม่ถึงก่อน) ได้ดังนี้

(หน่วย: ล้านบาท)

	งบการเงินรวม				
	ณ วันที่ 31 ธันวาคม 2559				
	อัตราดอกเบี้ย คงที่ภายใน 1 ปี	อัตราดอกเบี้ย ปรับขึ้นลงตาม ราคาตลาด	ไม่มีอัตรา ดอกเบี้ย	รวม	อัตรา ดอกเบี้ย (ร้อยละต่อปี)
สินทรัพย์ทางการเงิน					
เงินสดและรายการเทียบเท่าเงินสด	342	356	-	698	0.10 - 7.50
เงินลงทุนชั่วคราว	400	-	233	633	1.50 - 1.70
ลูกหนี้การค้าและลูกหนี้อื่น	-	-	617	617	-
	<u>742</u>	<u>356</u>	<u>850</u>	<u>1,948</u>	
หนี้สินทางการเงิน					
เงินกู้ยืมระยะสั้นจากสถาบันการเงิน	1,032	-	-	1,032	2.85 - 3.10
เจ้าหนี้การค้าและเจ้าหนี้อื่น	-	-	481	481	-
					TBHFIX +
เงินกู้ยืมระยะยาว	-	298	-	298	1.90
	<u>1,032</u>	<u>298</u>	<u>481</u>	<u>1,811</u>	

(หน่วย: ล้านบาท)

	งบการเงินรวม				
	ณ วันที่ 31 ธันวาคม 2558				
	อัตราดอกเบี้ย คงที่ภายใน 1 ปี	อัตราดอกเบี้ย ปรับขึ้นลงตาม ราคาตลาด	ไม่มีอัตรา ดอกเบี้ย	รวม	อัตรา ดอกเบี้ย (ร้อยละต่อปี)
สินทรัพย์ทางการเงิน					
เงินสดและรายการเทียบเท่าเงินสด	212	448	-	660	0.10 - 0.75
เงินลงทุนชั่วคราว	350	-	501	851	2.00 - 2.30
ลูกหนี้การค้าและลูกหนี้อื่น	-	-	812	812	-
	<u>562</u>	<u>448</u>	<u>1,313</u>	<u>2,323</u>	
หนี้สินทางการเงิน					
เงินกู้ยืมระยะสั้นจากสถาบันการเงิน	1,037	-	-	1,037	3.08 - 3.30
เจ้าหนี้การค้าและเจ้าหนี้อื่น	-	-	411	411	-
					TBHFIX +
เงินกู้ยืมระยะยาว	-	478	-	478	1.85
	<u>1,037</u>	<u>478</u>	<u>411</u>	<u>1,926</u>	

(หน่วย: ล้านบาท)

	งบการเงินเฉพาะกิจการ				
	ณ วันที่ 31 ธันวาคม 2559				
	อัตราดอกเบี้ย คงที่ภายใน 1 ปี	อัตราดอกเบี้ย ปรับขึ้นลงตาม ราคาตลาด	ไม่มีอัตรา ดอกเบี้ย	รวม	อัตรา ดอกเบี้ย (ร้อยละต่อปี)
สินทรัพย์ทางการเงิน					
เงินสดและรายการเทียบเท่าเงินสด	50	33	-	83	0.10 - 1.40
เงินลงทุนชั่วคราว	400	-	230	630	1.50 - 1.70
ลูกหนี้การค้าและลูกหนี้อื่น	-	-	203	203	-
	450	33	433	916	
หนี้สินทางการเงิน					
เจ้าหนี้การค้าและเจ้าหนี้อื่น	-	-	136	136	-
	-	-	136	136	

(หน่วย: ล้านบาท)

	งบการเงินเฉพาะกิจการ				
	ณ วันที่ 31 ธันวาคม 2558				
	อัตราดอกเบี้ย คงที่ภายใน 1 ปี	อัตราดอกเบี้ย ปรับขึ้นลงตาม ราคาตลาด	ไม่มีอัตรา ดอกเบี้ย	รวม	อัตรา ดอกเบี้ย (ร้อยละต่อปี)
สินทรัพย์ทางการเงิน					
เงินสดและรายการเทียบเท่าเงินสด	50	12	-	62	0.10 - 1.80
เงินลงทุนชั่วคราว	350	-	500	850	2.00 - 2.30
ลูกหนี้การค้าและลูกหนี้อื่น	-	-	245	245	-
	400	12	745	1,157	
หนี้สินทางการเงิน					
เจ้าหนี้การค้าและเจ้าหนี้อื่น	-	-	50	50	-
	-	-	50	50	

ความเสี่ยงจากอัตราแลกเปลี่ยน

บริษัทฯ และบริษัทย่อยมีความเสี่ยงจากอัตราแลกเปลี่ยนที่สำคัญอันเกี่ยวเนื่องจากการซื้อและขายสินค้าเป็นเงินตราต่างประเทศ บริษัทฯ และบริษัทย่อยได้ตกลงทำสัญญาซื้อขายเงินตราต่างประเทศล่วงหน้า ซึ่งส่วนใหญ่มีอายุสัญญาไม่เกินหนึ่งปีเพื่อใช้เป็นเครื่องมือในการบริหารความเสี่ยง

บริษัทฯ มียอดคงเหลือของสินทรัพย์และหนี้สินทางการเงินที่เป็นสกุลเงินตราต่างประเทศ ดังนี้

ณ วันที่ 31 ธันวาคม 2559

สกุลเงิน	สินทรัพย์ทาง	หนี้สินทาง	อัตราแลกเปลี่ยน	
	การเงิน	การเงิน	ณ วันที่ 31 ธันวาคม 2559	
	(ล้านบาท)	(ล้านบาท)	(บาทต่อหน่วยเงินตราต่างประเทศ)	
			อัตราซื้อ	อัตราขาย
เหรียญสหรัฐอเมริกา	3.5	2.8	35.6588	36.0025

ณ วันที่ 31 ธันวาคม 2558

สกุลเงิน	สินทรัพย์ทาง	หนี้สินทาง	อัตราแลกเปลี่ยน	
	การเงิน	การเงิน	ณ วันที่ 31 ธันวาคม 2558	
	(ล้านบาท)	(ล้านบาท)	(บาทต่อหน่วยเงินตราต่างประเทศ)	
			อัตราซื้อ	อัตราขาย
เหรียญสหรัฐอเมริกา	2.5	0.2	35.9233	36.2538

ณ วันที่ 31 ธันวาคม 2559 บริษัทฯ มีสัญญาซื้อขายเงินตราต่างประเทศล่วงหน้ามูลค่า 1.5 ล้านดอลลาร์สหรัฐด้วยอัตรา 35.6150 - 35.9550 หมดอายุภายในเดือนมกราคม 2560

38.2 มูลค่ายุติธรรมของเครื่องมือทางการเงิน

เนื่องจากสินทรัพย์และหนี้สินทางการเงินส่วนใหญ่ของบริษัทฯ และบริษัทย่อยจัดอยู่ในประเภทระยะสั้น และมีอัตราดอกเบี้ยที่ปรับขึ้นลงตามอัตราตลาดหรือมีอัตราดอกเบี้ยคงที่ซึ่งใกล้เคียงกับอัตราดอกเบี้ยในตลาด บริษัทฯ และบริษัทย่อยจึงประมาณมูลค่ายุติธรรมของสินทรัพย์และหนี้สินทางการเงินใกล้เคียงกับมูลค่าตามบัญชีที่แสดงในงบแสดงฐานะการเงิน

39. บริหารจัดการทุน

วัตถุประสงค์ในการบริหารจัดการทุนที่สำคัญของบริษัทฯ คือการจัดให้มีซึ่งโครงสร้างทุนที่เหมาะสมเพื่อสนับสนุนการดำเนินธุรกิจของบริษัทฯและเสริมสร้างมูลค่าการถือหุ้นให้กับผู้ถือหุ้น โดย ณ วันที่ 31 ธันวาคม 2559 กลุ่มบริษัทมีอัตราส่วนหนี้สินต่อทุนเท่ากับ 0.47:1 (2558: 0.47:1) และเฉพาะบริษัทมีอัตราส่วนหนี้สินต่อทุนเท่ากับ 0.09:1 (2558: 0.06:1)

40. การอนุมัติงบการเงิน

งบการเงินนี้ได้รับอนุมัติให้ออกโดยกรรมการผู้มีอำนาจของบริษัทฯ เมื่อวันที่ 24 กุมภาพันธ์ 2560

วิเคราะห์ฐานะการเงินและผลการดำเนินงาน

(ข้อมูลตามงบการเงินรวมประจำปี 2559)

ผลการดำเนินงานในภาพรวม

ผลการดำเนินงานในภาพรวมของบริษัทฯ และบริษัทย่อยในรอบปี 2559 ที่ผ่านมานับว่าอยู่ในเกณฑ์ดีเป็นที่น่าพอใจ แม้เศรษฐกิจโลกเติบโตต่ำกว่าที่คาดการณ์ไว้และราคาถ่านหินซึ่งเป็นธุรกิจหลักยังทรงตัวอยู่ในระดับต่ำในช่วงครึ่งแรกของปี 2559 กอปรกับเอทานอลซึ่งเป็นธุรกิจรองก็มีราคาขายที่ลดต่ำลงตามราคาน้ำมันเชื้อเพลิงที่ทรงตัวอยู่ในระดับต่ำอย่างต่อเนื่องในรอบปี 2559 ที่ผ่านมา แต่บริษัทฯ และบริษัทย่อยได้พยายามลดต้นทุนและค่าใช้จ่ายต่างๆ รวมทั้งเลือก PRODUCT MIX ให้เหมาะสมสอดคล้องกับสภาวะตลาดเพื่อให้สามารถขายได้ในราคาที่มีกำไรที่ดี

บริษัทฯ และบริษัทย่อยมีรายได้ในปี 2559 รวมทั้งสิ้น 8,814.17 ล้านบาทเมื่อเปรียบเทียบกับปี 2558 มีรายได้ลดลง 1,367.99 ล้านบาทหรือลดลงร้อยละ 13.44 โดยมีสัดส่วนรายได้จากธุรกิจถ่านหิน, ธุรกิจเอทานอลและรายได้อื่นคิดเป็นร้อยละ 72, 27.40 และ 0.60 ตามลำดับ

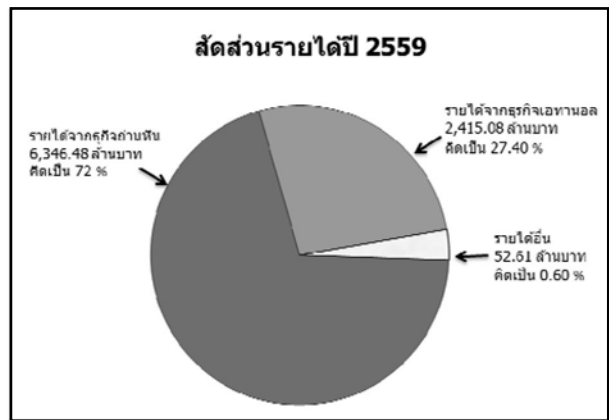
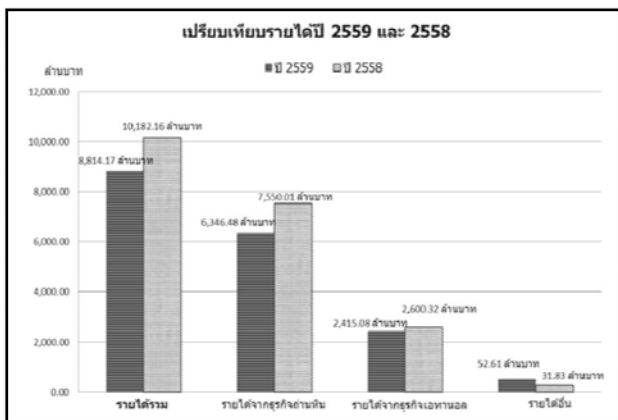

บริษัทฯ และบริษัทย่อยมีกำไรสุทธิในปี 2559 รวมทั้งสิ้น 271.45 ล้านบาทคิดเป็นกำไรสุทธิหุ้นละ 0.52 บาท เมื่อเปรียบเทียบกับปี 2558 มีกำไรสุทธิลดลง 38.16 ล้านบาทหรือลดลงร้อยละ 12.33 โดยมีสัดส่วนกำไรสุทธิจากธุรกิจถ่านหิน, ธุรกิจเอทานอลและส่วนแบ่งกำไรจากบริษัทร่วมและรายได้อื่นคิดเป็นร้อยละ 41.84, 32.26 และ 25.90 ตามลำดับ

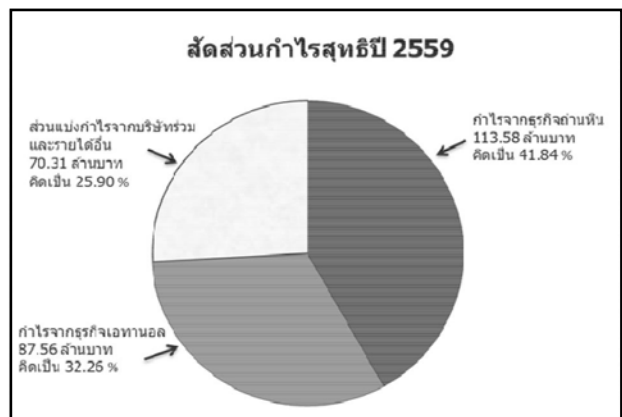
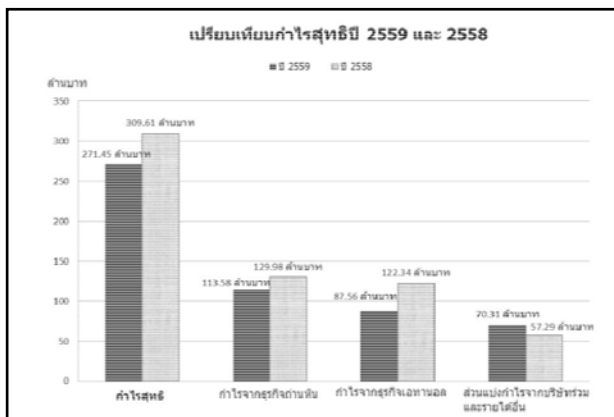

บริษัทฯ และบริษัทย่อยมีฐานะการเงินและสภาพคล่องโดยรวมในปี 2559 นับว่าอยู่ในเกณฑ์ที่ดีมากโดยมีอัตราส่วนสภาพคล่อง (Current Ratio) สูงถึง 1.99 เท่า แต่มีสัดส่วนหนี้สินรวมต่อสินทรัพย์รวมเพียงร้อยละ 31.93 และมีสัดส่วนหนี้สินรวมต่อส่วนของผู้ถือหุ้นรวมอยู่ในระดับต่ำเพียงร้อยละ 46.92 เท่านั้น

ธุรกิจถ่านหิน : แม้ราคาถ่านหินในตลาดโลกเริ่มปรับตัวสูงขึ้นอย่างต่อเนื่องในช่วงครึ่งหลังของปี 2559 แต่ไม่ส่งผลต่อการดำเนินงานและกำไรสุทธิของบริษัทฯ และบริษัทย่อยในปี 2559 มากนัก เนื่องจากได้ทำสัญญาขายถ่านหินล่วงหน้าไว้บางส่วนแล้วตั้งแต่ช่วงต้นปี 2559 ที่ผ่านมา โดยได้พยายามลดต้นทุนและค่าใช้จ่ายต่างๆ รวมทั้งเลือก PRODUCT MIX ให้เหมาะสมสอดคล้องกับสถานะตลาดเพื่อให้สามารถขายถ่านหินได้ในราคาที่เพิ่มสูงขึ้น และมีกำไรที่ดี สรุปแล้วบริษัทฯ และบริษัทย่อยมีรายได้จากธุรกิจถ่านหินซึ่งเป็นธุรกิจหลักในปี 2559 รวมทั้งสิ้น 6,346.48 ล้านบาทลดลงจากปีก่อน 1,203.53 ล้านบาทหรือลดลงร้อยละ 15.94 เนื่องจากปริมาณและราคาขายถ่านหินโดยเฉลี่ยลดลงร้อยละ 7.94 และ 8.69 ตามลำดับ โดยมีกำไรสุทธิซึ่งคำนวณตามสัดส่วนการถือหุ้นของบริษัทฯ ในปี 2559 จำนวน 113.58 ล้านบาทลดลงจากปีก่อน 16.40 ล้านบาทหรือลดลงร้อยละ 12.62 แม้ผลการดำเนินงานจากธุรกิจถ่านหินลดลงแต่ยังสามารถทำกำไรได้อย่างต่อเนื่องและอยู่ในเกณฑ์ที่พอใจ

ธุรกิจเอทานอล : มีรายได้จากธุรกิจเอทานอลซึ่งเป็นธุรกิจรองในปี 2559 รวมทั้งสิ้น 2,415.08 ล้านบาทลดลงจากปีก่อน 185.24 ล้านบาทหรือลดลงร้อยละ 7.12 แม้ปริมาณการขายเอทานอลเพิ่มขึ้นจากปีก่อนร้อยละ 1.54 แต่ราคาขายเอทานอลโดยเฉลี่ยลดลงจากปีก่อนร้อยละ 8.54 ทั้งนี้ตามราคาน้ำมันเชื้อเพลิงในตลาดโลกที่ยังทรงตัวอยู่ในระดับต่ำอย่างต่อเนื่อง โดยมีกำไรสุทธิซึ่งคำนวณตามสัดส่วนการถือหุ้นของบริษัทฯ ในปี 2559 จำนวน 87.56 ล้านบาทลดลงจากปีก่อน 34.78 ล้านบาทหรือลดลงร้อยละ 28.43 ซึ่งก็ยังสามารถทำกำไรได้อย่างต่อเนื่องเช่นเดียวกับธุรกิจถ่านหินข้างต้น

การวิเคราะห์ผลการดำเนินงาน

รายได้	ปี 2559		ปี 2558		เพิ่มขึ้น (ลดลง)	
	ล้านบาท	%	ล้านบาท	%	ล้านบาท	%
รายได้จากการขายถ่านหิน	6,346.48	72.00	7,550.01	74.15	(1,203.53)	(15.94)
รายได้จากการขายเอทานอล	2,415.08	27.40	2,600.32	25.54	(185.24)	(7.12)
รายได้อื่น	52.61	0.60	31.83	0.31	20.78	65.28
รวมทั้งสิ้น	8,814.17	100.00	10,182.16	100.00	(1,367.99)	(13.44)

รายได้ : บริษัทฯ และบริษัทย่อยมีรายได้ในปี 2559 รวมทั้งสิ้น 8,814.17 ล้านบาทลดลงจากปีก่อน 1,367.99 ล้านบาทคิดเป็นร้อยละ 13.44 เนื่องจาก

(1) มีรายได้จากธุรกิจถ่านหิน 6,346.48 ล้านบาทลดลงจากปีก่อน 1,203.53 ล้านบาทคิดเป็นร้อยละ 15.94 เนื่องจากปริมาณและราคาขายถ่านหินลดลงตามที่ชี้แจงข้างต้นแล้ว

(2) มีรายได้จากธุรกิจเอทานอล 2,415.08 ล้านบาทลดลงจากปีก่อน 185.24 ล้านบาทคิดเป็นร้อยละ 7.12 เนื่องจากราคาขายเอทานอลลดลงตามที่ชี้แจงข้างต้นแล้วและ

(3) มีรายได้อื่น 52.61 ล้านบาทเพิ่มขึ้นจากปีก่อน 20.78 ล้านบาทคิดเป็นร้อยละ 65.28 เนื่องจากมีกำไรจากอัตราแลกเปลี่ยนเงินตราต่างประเทศเพิ่มขึ้น 13.82 ล้านบาทและมีดอกเบี้ยรับและรายการเบ็ดเตล็ดเพิ่มขึ้น 6.96 ล้านบาท

ค่าใช้จ่าย	ปี 2559		ปี 2558		เพิ่มขึ้น (ลดลง)	
	ล้านบาท	% ยอดขาย	ล้านบาท	% ยอดขาย	ล้านบาท	% ยอดขาย
ธุรกิจถ่านหิน						
ต้นทุนขาย	4,448.53	70.09	5,158.73	68.33	(710.20)	(13.77)
ค่าใช้จ่ายขายและบริหาร	1,603.36	25.26	2,054.41	27.21	(451.05)	(21.96)
ค่าใช้จ่ายการเงิน	12.30	0.19	11.47	0.15	0.83	7.24
ภาษีเงินได้นิติบุคคล	113.88	1.79	166.85	2.21	(52.97)	(31.75)
ธุรกิจเอทานอล						
ต้นทุนขาย	2,111.84	87.44	2,244.29	86.31	(132.45)	(5.90)
ค่าใช้จ่ายขายและบริหาร	77.67	3.22	48.23	1.85	29.44	61.04
ค่าใช้จ่ายการเงิน	37.80	1.57	50.06	1.93	(12.26)	(24.49)
ภาษีเงินได้นิติบุคคล	12.94	0.54	15.71	0.60	(2.77)	(17.63)

ค่าใช้จ่ายธุรกิจถ่านหิน : มีค่าใช้จ่ายธุรกิจถ่านหินในปี 2559 รวมทั้งสิ้น 6,178.07 ล้านบาทลดลงจากปีก่อน 1,213.39 ล้านบาทคิดเป็นร้อยละ 16.42 เนื่องจาก

(1) ต้นทุนขายถ่านหินลดลงจากปีก่อน 710.20 ล้านบาทคิดเป็นร้อยละ 13.77 เนื่องจากปริมาณและต้นทุนขายถ่านหินโดยเฉลี่ยลดลงจากปีก่อนร้อยละ 7.94 และ 6.33 ตามลำดับ

(2) ค่าใช้จ่ายขายและบริหารลดลงจากปีก่อน 451.05 ล้านบาทคิดเป็นร้อยละ 21.96 ตามปริมาณการขายถ่านหินที่ลดลง

(3) ค่าใช้จ่ายการเงินเพิ่มขึ้นจากปีก่อน 0.83 ล้านบาทคิดเป็นร้อยละ 7.24 เนื่องจากมีดอกเบี้ยจ่ายตามสัญญาเช่าการลงทุนจากการซื้อทำเรือลำเลียงถ่านหินของบริษัทย่อยเพิ่มขึ้นและ

(4) ภาษีเงินได้นิติบุคคลลดลงจากปีก่อน 52.97 ล้านบาทคิดเป็นร้อยละ 31.75 เนื่องจากมีกำไรลดลง

ค่าใช้จ่ายธุรกิจเอทานอล : มีค่าใช้จ่ายธุรกิจเอทานอลในปี 2559 รวมทั้งสิ้น 2,240.25 ล้านบาทลดลงจากปีก่อน 118.04 ล้านบาทคิดเป็นร้อยละ 5.01 เนื่องจาก

(1) ต้นทุนขายเอทานอลลดลงจากปีก่อน 132.45 ล้านบาทคิดเป็นร้อยละ 5.90 เนื่องจากปริมาณการขายเอทานอลเพิ่มขึ้นร้อยละ 1.54 แต่ราคาวัตถุดิบกากน้ำตาลซึ่งเป็นต้นทุนส่วนใหญ่ลดลงร้อยละ 8.61

(2) ค่าใช้จ่ายขายและบริหารเพิ่มขึ้นจากปีก่อน 29.44 ล้านบาทคิดเป็นร้อยละ 61.04 เนื่องจากปริมาณการขายเอทานอลเพิ่มขึ้นเกือบกับสายการผลิตที่ 1 ต้องหยุดซ่อมบำรุงในช่วงปลายปี 2559 จึงต้องบันทึกค่าใช้จ่ายในสายการผลิตที่ 1 เป็นค่าใช้จ่ายบริหาร 16.06 ล้านบาทและมีการตั้งสำรองค่าเผื่อนี้สงสัยจะสูญ 6.87 ล้านบาท

(3) ค่าใช้จ่ายการเงินลดลงจากปีก่อน 12.26 ล้านบาทคิดเป็นร้อยละ 24.49 เนื่องจากมีการชำระคืนเงินกู้ตามเงื่อนไขและกำหนดเวลาในสัญญาเงินและ

(4) กำไรจากธุรกิจเอทานอลสายการผลิตที่ 2 ไม่ต้องเสียภาษีเงินได้นิติบุคคลเพราะได้รับการส่งเสริมการลงทุนตามพระราชบัญญัติส่งเสริมการลงทุน พ.ศ. 2520 แต่สายการผลิตที่ 1 ต้องเสียภาษีเงินได้นิติบุคคล 12.94 ล้านบาทลดลงจากปีก่อน 2.77 ล้านบาทคิดเป็นร้อยละ 17.63 เนื่องจากมีกำไรลดลง

กำไรขั้นต้น	ธุรกิจถ่านหิน		ธุรกิจเอทานอล		รวมทั้งสิ้น	
	ล้านบาท	%	ล้านบาท	%	ล้านบาท	%
ปี 2559						
รายได้จากการขาย	6,346.48	100.00	2,415.08	100.00	8,761.56	100.00
หัก ต้นทุนขาย	4,448.53	70.09	2,111.84	87.44	6,560.37	74.88
กำไรขั้นต้น	1,897.95	29.91	303.24	12.56	2,201.19	25.12
ปี 2558						
รายได้จากการขาย	7,550.01	100.00	2,600.32	100.00	10,150.33	100.00
หัก ต้นทุนขาย	5,158.73	68.33	2,244.29	86.31	7,403.02	72.93
กำไรขั้นต้น	2,391.28	31.67	356.03	13.69	2,747.31	27.07

กำไรขั้นต้น : บริษัทฯ และบริษัทย่อยมีกำไรขั้นต้นในปี 2559 รวมทั้งสิ้น 2,201.19 ล้านบาทคิดเป็นร้อยละ 25.12 ของรายได้จากการขายลดลงจากปีก่อนที่มีกำไรขั้นต้น 2,747.31 ล้านบาทคิดเป็นร้อยละ 27.07 ของรายได้จากการขาย เนื่องจาก

(1) มีกำไรขั้นต้นจากธุรกิจถ่านหินร้อยละ 29.91 ของรายได้จากการขายลดลงจากปีก่อนที่มีกำไรขั้นต้นร้อยละ 31.67 ของรายได้จากการขาย เนื่องจากราคาขายถ่านหินลดลงร้อยละ 8.69 ในขณะที่ต้นทุนขายถ่านหินลดลงเพียงร้อยละ 6.33 และ

(2) มีกำไรขั้นต้นจากธุรกิจเอทานอลร้อยละ 12.56 ของรายได้จากการขายลดลงจากปีก่อนที่มีกำไรขั้นต้นร้อยละ 13.69 ของรายได้จากการขาย เนื่องจากราคาขายเอทานอลลดลงร้อยละ 8.54 แต่ต้นทุนขายเอทานอลลดลงร้อยละ 7.34

กำไรสุทธิ	ปี 2559		ปี 2558		เพิ่มขึ้น/(ลดลง)	
	ล้านบาท	%	ล้านบาท	%	ล้านบาท	%
กำไรจากธุรกิจถ่านหิน	113.58	41.84	129.98	41.98	(16.40)	(12.62)
กำไรจากธุรกิจเอทานอล	87.56	32.26	122.34	39.51	(34.78)	(28.43)
ส่วนแบ่งกำไรจากบริษัทร่วมและรายได้อื่น	70.31	25.90	57.29	18.51	13.02	22.73
กำไรสุทธิ	271.45	100.00	309.61	100.00	(38.16)	(12.33)
กำไรสุทธิต่อหุ้น-บาทต่อหุ้น	0.52		0.59		(0.07)	(12.33)

กำไรสุทธิ : บริษัทฯ และบริษัทย่อยมีกำไรสุทธิในปี 2559 รวมทั้งสิ้น 271.45 ล้านบาทคิดเป็นหุ้นละ 0.52 บาทลดลงจากปีก่อน 38.16 ล้านบาทหรือลดลงหุ้นละ 0.07 บาทคิดเป็นร้อยละ 12.33 เนื่องจาก

(1) มีกำไรสุทธิจากธุรกิจถ่านหินซึ่งคำนวณตามสัดส่วนการถือหุ้นของบริษัทฯ 113.58 ล้านบาทคิดเป็นร้อยละ 41.84 ของกำไรสุทธิรวมลดลงจากปีก่อน 16.40 ล้านบาทคิดเป็นร้อยละ 12.62 เนื่องจากปริมาณและราคาขายถ่านหินลดลงตามที่ชี้แจงข้างต้นแล้ว

(2) มีกำไรสุทธิจากธุรกิจเอทานอลซึ่งคำนวณตามสัดส่วนการถือหุ้นของบริษัทฯ 87.56 ล้านบาทคิดเป็นร้อยละ 32.26 ของกำไรสุทธิรวมลดลงจากปีก่อน 34.78 ล้านบาทคิดเป็นร้อยละ 28.43 เนื่องจากราคาขายเอทานอลลดลงและมีค่าใช้จ่ายบริหารเพิ่มขึ้นตามที่ชี้แจงข้างต้นแล้วและ

(3) มีส่วนแบ่งกำไรจากบริษัทร่วมและรายได้อื่น 70.31 ล้านบาทคิดเป็นร้อยละ 25.90 ของกำไรสุทธิรวมเพิ่มขึ้นจากปีก่อน 13.02 ล้านบาทคิดเป็นร้อยละ 22.73 เนื่องจากมีกำไรจากอัตราแลกเปลี่ยนเงินตราต่างประเทศเพิ่มขึ้น 13.82 ล้านบาท **ประสิทธิภาพในการทำกำไร**

(1) บริษัทฯ และบริษัทย่อยมี EBITDA (กำไรก่อนหักค่าใช้จ่ายทางการเงิน ภาษีเงินได้นิติบุคคลค่าเสื่อมราคาและค่าเสื่อมสิน) ในปี 2559 จำนวน 1,177.10 ล้านบาทลดลงจากปีก่อนจำนวน 224.38 ล้านบาทคิดเป็นร้อยละ 16.01 และมี EBITDA MARGIN ร้อยละ 13.35 ลดลงจากปีก่อนร้อยละ 2.97

(2) บริษัทฯ และบริษัทย่อยมีอัตรากำไรสุทธิ (NET PROFIT MARGIN) ในปี 2559 คิดเป็นร้อยละ 4.69 เพิ่มขึ้นจากปีก่อนร้อยละ 4.34

(3) บริษัทฯ และบริษัทย่อยมีอัตราผลตอบแทนต่อส่วนผู้ถือหุ้น (RETURN ON EQUITY) ในปี 2559 คิดเป็นร้อยละ 6.48 ลดลงจากปีก่อนร้อยละ 11.64

(4) บริษัทฯ และบริษัทย่อยมีอัตราผลตอบแทนต่อสินทรัพย์รวม (RETURN ON TOTAL ASSETS) ในปี 2559 คิดเป็นร้อยละ 4.78 ลดลงจากปีก่อนร้อยละ 7.43 และมีอัตราผลตอบแทนต่อสินทรัพย์ถาวร (RETURN ON FIXED ASSETS) ในปี 2559 คิดเป็นร้อยละ 28.57 ลดลงจากปีก่อนร้อยละ 16.61

งบแสดงฐานะการเงิน

รายละเอียด	หน่วย : ล้านบาท		เพิ่มขึ้น (ลดลง)	
	ณ วันที่ 31	ณ วันที่ 31	ล้านบาท	%
	ธันวาคม 2559	ธันวาคม 2558		
สินทรัพย์รวม	8,530.50	8,779.16	(248.66)	(2.83)
หนี้สินรวม	2,724.14	2,797.97	(73.83)	(2.64)
ส่วนของผู้ถือหุ้นรวม	5,806.36	5,981.19	(174.83)	(2.92)
มูลค่าหุ้นตามบัญชี-บาทต่อหุ้น	7.84	8.11	(0.27)	(3.33)

หมายเหตุ : มูลค่าหุ้นที่จดทะเบียนและเรียกชำระแล้วหุ้นละ 1 บาท

สินทรัพย์ : บริษัทฯ และบริษัทย่อยมีสินทรัพย์รวม ณ วันสิ้นปี 2559 ลดลงจากปีก่อน 248.66 ล้านบาทคิดเป็นร้อยละ 2.83 เนื่องจาก (1) สินทรัพย์หมุนเวียนลดลง 502.62 ล้านบาทคิดเป็นร้อยละ 11.25 ซึ่งประกอบด้วย (ก) เงินสดและรายการเทียบเท่าเงินสดลดลง 179.96 ล้านบาทคิดเป็นร้อยละ 11.91 (ข) ลูกหนี้การค้าและลูกหนี้อื่นลดลง 195.77 ล้านบาทคิดเป็นร้อยละ 24.10 (ค) สินค้าคงเหลือลดลง 17.75 ล้านบาทคิดเป็นร้อยละ 3.71 และ (ง) สินทรัพย์หมุนเวียนอื่นซึ่งส่วนใหญ่เป็นภาษีเงินได้และค่าสินค้าจ่ายล่วงหน้า ฯลฯ ลดลง 109.14 ล้านบาทคิดเป็นร้อยละ 6.55 และ (2) สินทรัพย์ไม่หมุนเวียนซึ่งส่วนใหญ่เป็นที่ดิน อาคารและอุปกรณ์เพิ่มขึ้น 253.96 ล้านบาทคิดเป็นร้อยละ 5.89

หนี้สิน : บริษัทฯ และบริษัทย่อยมีหนี้สินรวม ณ วันสิ้นปี 2559 ลดลงจากปีก่อน 73.83 ล้านบาทคิดเป็นร้อยละ 2.64 เนื่องจาก (1) เจ้าหนี้การค้าและเจ้าหนี้อื่นเพิ่มขึ้น 70.66 ล้านบาทคิดเป็นร้อยละ 17.20 (2) เงินกู้ลดลง 185.42 ล้านบาทคิดเป็นร้อยละ 12.24 (3) ค่าใช้จ่ายค้างจ่ายซึ่งส่วนใหญ่เป็นค่าเปิดหน้าดิน ค่าขนส่ง ฯลฯ ลดลง 237.07 ล้านบาทคิดเป็นร้อยละ 44.18 และ (4) หนี้สินอื่นซึ่งส่วนใหญ่เป็นสัญญาเช่าการลงทุนจากการซื้อทำเรือลำเลียงถ่านหินของบริษัทย่อยและมีสำรองค่าฟื้นฟูสภาพเหมืองและสำรองผลประโยชน์พนักงาน ฯลฯ เพิ่มขึ้นสุทธิ 278 ล้านบาทคิดเป็นร้อยละ 82.77

ส่วนของผู้ถือหุ้น : บริษัทฯ และบริษัทย่อยมีส่วนของผู้ถือหุ้นรวม ณ วันสิ้นปี 2559 ลดลงจากปีก่อน 174.83 ล้านบาทคิดเป็นร้อยละ 2.92 ทำให้มูลค่าหุ้นตามบัญชีลดลงจากหุ้นละ 8.11 บาทเหลือหุ้นละ 7.84 บาทซึ่งลดลงหุ้นละ 0.27 บาทคิดเป็นร้อยละ 3.33 เนื่องจาก (1) มีกำไรสะสมลดลง 126.14 ล้านบาทคิดเป็นร้อยละ 4.43 เนื่องจากมีกำไรสุทธิเพิ่มขึ้น 271.45 ล้านบาทแต่มีการจ่ายเงินปันผล 393.75 ล้านบาทและมีรายการเบ็ดเตล็ดลดลง 3.84 ล้านบาท (2) มีผลแตกต่างจากการแปลงค่างบการเงินลดลง 12.68 ล้านบาทคิดเป็นร้อยละ 9.74 และ (3) มีส่วนของผู้ถือหุ้นส่วนน้อยลดลง 36.01 ล้านบาทคิดเป็นร้อยละ 2.09

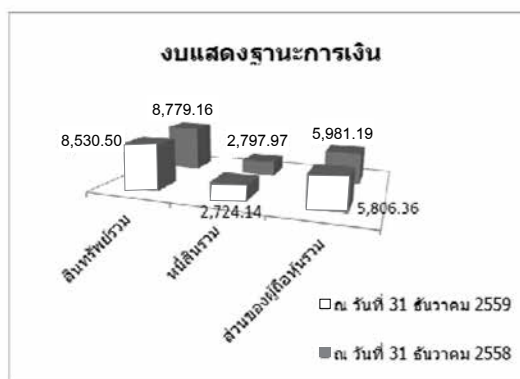

กระแสเงินสด

รายละเอียด	หน่วย : ล้านบาท	
	ปี 2559	ปี 2558
เงินสดสุทธิจาก (ใช้ไปใน) กิจกรรมดำเนินงาน	1,019.28	1,695.31
เงินสดสุทธิจาก (ใช้ไปใน) กิจกรรมลงทุน	(236.36)	(570.71)
เงินสดสุทธิจาก (ใช้ไปใน) กิจกรรมจัดหาเงิน	(757.79)	(820.40)
ส่วนต่างจากการแปลงค่าบการเงิน เพิ่มขึ้น (ลดลง)	12.89	(90.97)
เงินสดเพิ่มขึ้น (ลดลง) สุทธิ	38.02	213.23
เงินสดยกมาต้นงวด	660.15	446.92
เงินสดคงเหลือปลายงวด	698.17	660.15

(1) บริษัทฯ และบริษัทย่อยมีเงินสดสุทธิจากกิจกรรมดำเนินงานในปี 2559 รวมทั้งสิ้น 1,019.28 ล้านบาท ประกอบด้วย (ก) กำไรก่อนหักภาษีเงินได้นิติบุคคลและดอกเบี้ยจ่าย 540.37 ล้านบาท (ข) รายการที่ไม่กระทบเงินสด เช่น ค่าเสื่อมราคาและค่าตัดจ่ายทรัพย์สินซึ่งส่วนใหญ่เป็นรายการเกี่ยวกับเหมืองถ่านหินของบริษัทย่อยในประเทศอินโดนีเซีย 664.27 ล้านบาท (ค) สินทรัพย์จากการดำเนินงานลดลง 208.51 ล้านบาท (ง) หนี้สินจากการดำเนินงานลดลง 299.02 ล้านบาท และ(จ) ดอกเบี้ยรับเพิ่มขึ้น 22.37 ล้านบาทแต่ดอกเบี้ยจ่ายและภาษีอากรเพิ่มขึ้นสุทธิ 117.22 ล้านบาท

(2) บริษัทฯ และบริษัทย่อยมีเงินสดสุทธิใช้ไปในกิจกรรมลงทุนในปี 2559 รวมทั้งสิ้น 236.36 ล้านบาท ประกอบด้วย (ก) ที่ดิน อาคารและอุปกรณ์ ซึ่งส่วนใหญ่เป็นรายการจัดซื้อทำเรือลำเลียงถ่านหินของบริษัทย่อยเพิ่มขึ้น 199.25 ล้านบาท (ข) ค่าใช้จ่ายโครงการทำเหมืองถ่านหินของบริษัทย่อยในประเทศอินโดนีเซียเพิ่มขึ้น 294.82 ล้านบาท และ(ค) เงินลงทุนระยะสั้น และรายการอื่นลดลงสุทธิ 257.71 ล้านบาท

(3) บริษัทฯ และบริษัทย่อยมีเงินสดสุทธิใช้ไปในกิจกรรมจัดหาเงินในปี 2559 รวมทั้งสิ้น 757.79 ล้านบาท ประกอบด้วย (ก) เงินกู้ลดลง 188.15 ล้านบาท (ข) มีการจ่ายเงินปันผล 561.69 ล้านบาท และ (ค) ส่วนของผู้ถือหุ้นส่วนน้อยลดลง 7.95 ล้านบาท

ความสามารถในการบริหารทรัพย์สิน

(1) บริษัทฯ และบริษัทย่อยมีลูกหนี้การค้าและลูกหนี้อื่น ณ วันสิ้นปี 2559 คิดเป็นร้อยละ 7.23 ของสินทรัพย์รวม ทั้งนี้ การตั้งสำรองค่าเผื่อหนี้สงสัยจะสูญขึ้นอยู่กับภาวะวิเคราะห์อายุลูกหนี้และประเมินจากประสบการณ์การเรียกเก็บหนี้ที่ผ่านมา ซึ่งมีปัญหานี้สูญน้อยมาก โดยมีการตั้งสำรองค่าเผื่อหนี้สงสัยจะสูญ ณ วันสิ้นปี 2559 เพียง 0.14 ล้านบาท

(2) บริษัทฯ และบริษัทย่อยมีสินค้างเหลือ ณ วันสิ้นปี 2559 คิดเป็นร้อยละ 5.40 ของสินทรัพย์รวมโดยมีการตั้งสำรองการด้อยค่าสินค้างเหลือในปี 2559 เพียง 4.02 ล้านบาท

(3) บริษัทฯ มีค่าความนิยมที่เกิดขึ้นจากการลงทุนในบริษัทย่อยในประเทศอินโดนีเซีย ณ วันสิ้นปี 2559 คิดเป็นร้อยละ 2.18 ของสินทรัพย์รวมซึ่งได้พิจารณาประมาณการงบการเงินและผลกระทบต่อในด้านต่างๆ แล้วปรากฏว่ายังไม่เห็นต้องตั้งสำรองการด้อยค่าความนิยมจากการลงทุนในปี 2559 ที่ผ่านมา

สภาพคล่องและความเพียงพอของเงินทุน

(1) บริษัทฯ มีอัตราส่วนหนี้สินรวมต่อส่วนของผู้ถือหุ้นรวม (TOTAL DEBT TO EQUITY RATIO) ณ วันสิ้นปี 2559 เท่ากับ 0.47 : 1 ซึ่งเป็นอัตราส่วนที่ต่ำและยังมีโครงสร้างเงินทุน (CAPITAL STRUCTURE) ที่เหมาะสม หากบริษัทฯ มีโครงการลงทุนในอนาคตก็ยังสามารถกู้เงินเพิ่มเติมได้อีกโดยมีอัตราส่วนความสามารถชำระดอกเบี้ย (INTEREST COVERAGE RATIO) ในปี 2559 เท่ากับ 23.88 เท่าซึ่งเป็นอัตราส่วนที่สูงมาก จึงไม่มีปัญหาในเรื่องผิดนัดชำระดอกเบี้ยแต่อย่างใด

(2) บริษัทฯ มีอัตราส่วนสภาพคล่อง (CURRENT RATIO) และมีอัตราส่วนสภาพคล่องหมุนเร็ว (QUICK RATIO) ณ วันสิ้นปี 2559 เท่ากับ 1.99 เท่า และ 0.97 เท่า ตามลำดับ ซึ่งเป็นอัตราส่วนที่สูงกว่าบริษัท และบริษัทย่อยยังมีวงเงินสินเชื่อสำหรับใช้เป็นเงินทุนหมุนเวียนในขนาดค่อนข้างเพียงพอ จึงไม่มีปัญหาในเรื่องสภาพคล่องทางการเงินแต่อย่างใด

(3) บริษัทฯ มี CASH CYCLE ในปี 2559 จำนวน 34 วัน เพิ่มขึ้นจากปีก่อน 1 วัน โดยมีระยะเวลาเรียกเก็บหนี้โดยเฉลี่ย 29 วัน เพิ่มขึ้นจากปีก่อน 2 วัน และมีระยะเวลาหมุนเวียนสินค้าโดยเฉลี่ย 26 วัน เพิ่มขึ้นจากปีก่อน 1 วัน แต่มีระยะเวลาชำระหนี้เจ้าหนี้การค้าโดยเฉลี่ย 21 วัน เพิ่มขึ้นจากปีก่อน 2 วัน ซึ่งยังอยู่ในเกณฑ์ปกติ

ภาระผูกพันด้านหนี้สิน

บริษัทย่อยที่ประกอบธุรกิจผลิตและจำหน่ายเอทานอลเป็นเชื้อเพลิงมีภาระผูกพันตามเงื่อนไขข้อกำหนดในสัญญากู้เงินกับธนาคารพาณิชย์ในประเทศแห่งหนึ่ง ดังนี้

(1) จะต้องปฏิบัติตามเงื่อนไขการดำรงอัตราส่วน D/E (DEBT TO EQUITY RATIO) ไม่เกินกว่า 2 เท่า และ DSCR (DEBT SERVICE COVERAGE RATIO) ไม่ต่ำกว่า 1.25 เท่า จนกว่าสัญญากู้เงินจะสิ้นสุดลงซึ่งบริษัทย่อยสามารถดำรงอัตราส่วน D/E และ DSCR ได้ตามข้อผูกพันในสัญญากู้เงินโดยไม่มีปัญหาผิดสัญญาแต่อย่างใด

(2) ธนาคารผู้ให้กู้กำหนดสัดส่วนการถือหุ้นของบริษัทฯ ในบริษัทย่อยดังกล่าวไม่ให้ต่ำกว่าร้อยละ 50 ของจำนวนหุ้นทั้งหมดตลอดอายุสัญญากู้เงิน ซึ่งบริษัทฯ ยังไม่มีนโยบายจะลดสัดส่วนการถือหุ้นในบริษัทย่อยดังกล่าวให้ต่ำกว่าร้อยละ 50 ของจำนวนหุ้นทั้งหมดแต่อย่างใด

(3) ธนาคารผู้ให้กู้กำหนดเงื่อนไขว่าบริษัทย่อยจะไม่สามารถขายปันผลให้แก่ผู้ถือหุ้นซึ่งรวมถึงบริษัทฯ ด้วย หากไม่สามารถปฏิบัติตามเงื่อนไขข้อกำหนดในสัญญากู้เงินเช่น การดำรงอัตราส่วน D/E และ DSCR การดำรงสัดส่วนการถือหุ้นของบริษัทฯ ในบริษัทย่อยดังกล่าว เป็นต้น ซึ่งที่ผ่านมาบริษัทย่อยดังกล่าวยังไม่เคยมีปัญหาผิดนัดผิดสัญญาที่ทำไว้กับธนาคารผู้ให้กู้แต่อย่างใด โดยได้รับการสนับสนุนทางการเงินจากธนาคารผู้ให้กู้เป็นอย่างดีมาโดยตลอด

ผลกระทบต่อการดำเนินงานในอนาคต

ธุรกิจถ่านหิน : ราคาถ่านหินในตลาดโลกเริ่มปรับตัวสูงขึ้นอย่างต่อเนื่องในช่วงครึ่งหลังของปี 2559 คาดว่าผลการดำเนินงานในธุรกิจถ่านหินซึ่งเป็นธุรกิจหลักในปี 2560 จะเติบโตเพิ่มขึ้นและดีกว่าปี 2559 ที่ผ่านมามาตามราคาถ่านหินในตลาดโลกที่ปรับตัวเพิ่มขึ้นดังกล่าว นอกจากนี้บริษัทและบริษัทย่อยยังได้ศึกษาและเตรียมเข้าไปลงทุนในธุรกิจโรงไฟฟ้าพลังงานถ่านหิน (COAL FIRED POWER PLANT PROJECTS) ทั้งในประเทศไทยและประเทศอินโดนีเซีย โดยบริษัทฯ และบริษัทย่อยมีศักยภาพเพียงพอที่จะเข้าไปลงทุนในธุรกิจดังกล่าวได้ เนื่องจากมีแหล่งสัมปทานเหมืองถ่านหินเป็นของตนเองและกำลังเจรจาหาผู้ลงทุนในแหล่งสัมปทานเหมืองถ่านหินแห่งใหม่เพิ่มเติมอยู่ตลอดเวลาซึ่งจะสามารถสร้างรายได้และกำไรให้เพิ่มมากขึ้นได้ในระยะยาว

ธุรกิจเอทานอล : คาดว่าผลการดำเนินงานในธุรกิจเอทานอลซึ่งเป็นธุรกิจรองในปี 2560 น่าจะเติบโตเพิ่มขึ้นและดีกว่าปี 2559 ที่ผ่านมา เนื่องจากสายการผลิตที่ 2 จะเริ่มใช้กากน้ำตาลและมันสำปะหลังเป็นวัตถุดิบในการผลิตเอทานอลแทนที่จะใช้กากน้ำตาลเพียงอย่างเดียวเช่นปี 2559 ที่ผ่านมา ซึ่งจะทำให้ได้ผลผลิต (YIELD) ที่ดีขึ้นโดยมีต้นทุนการผลิตที่ต่ำลงและสามารถทำกำไรให้เพิ่มมากขึ้น นอกจากนี้บริษัทฯ กำลังพิจารณาขยายการลงทุนในโรงงานผลิตเอทานอลเพื่อใช้เป็นเชื้อเพลิงในสายการผลิตที่ 3 ขนาด 200,000 ลิตรต่อวัน รวมทั้งศึกษาความเป็นไปได้ในการขยายธุรกิจไปยังอุตสาหกรรมต่อเนื่องซึ่งเป็นอนุพันธ์ของเอทานอลที่มีมูลค่าเพิ่มที่สูงขึ้นและมีศักยภาพในการสร้างรายได้และกำไรที่ดีกว่าในอนาคต

อย่างไรก็ตามคาดว่าบริษัทฯ และบริษัทย่อยยังสามารถทำกำไรได้ทั้งสองธุรกิจอย่างต่อเนื่องแม้สถานการณ์ถ่านหินและน้ำมันเชื้อเพลิงในตลาดโลกยังคงมีความผันผวนก็ตาม ทั้งนี้บริษัทฯ จะพยายามบริหารจัดการและแก้ไขปัญหาต่างๆ ที่เกิดขึ้นอย่างรอบคอบและระมัดระวัง เพื่อให้ผลการดำเนินงานในปี 2560 อยู่ในเกณฑ์ที่ดีและสามารถจ่ายเงินปันผลให้ผู้ถือหุ้นได้ตามนโยบายที่กำหนดไว้อย่างต่อเนื่อง

ความรับผิดชอบต่อสังคม

บริษัทฯ ได้ดำเนินธุรกิจควบคู่ไปกับความมุ่งมั่นในความรับผิดชอบต่อสังคม โดยมีเป้าหมายมุ่งเน้นการพัฒนาที่ยั่งยืน โดยได้นำความรับผิดชอบต่อสังคมไปบูรณาการในการบริหารจัดการธุรกิจ ครอบคลุมทั้ง 8 หัวข้อ ดังต่อไปนี้

- การประกอบกิจการด้วยความเป็นธรรม
 - การต่อต้านการทุจริตคอร์รัปชัน
 - การเคารพสิทธิมนุษยชน
 - การปฏิบัติต่อแรงงานอย่างเป็นธรรม
 - ความรับผิดชอบต่อผู้บริโภค
 - การดูแลรักษาสิ่งแวดล้อม
 - การร่วมพัฒนาชุมชนและสังคม
 - นวัตกรรมและการเผยแพร่นวัตกรรม
- จากการดำเนินความรับผิดชอบต่อสังคม

การประกอบกิจการด้วยความเป็นธรรม

เพื่อให้เกิดความเป็นธรรมในการดำเนินธุรกิจ บริษัทฯ ได้กำหนดแนวทางในการดูแลผู้มีส่วนได้ส่วนเสียไว้ในคู่มือจรรยาบรรณทางธุรกิจโดยคำนึงถึงความรับผิดชอบต่อผู้มีส่วนได้เสียตั้งแต่ผู้ถือหุ้น พนักงาน ลูกค้า คู่ค้า ชุมชน สังคมและสิ่งแวดล้อมซึ่งไม่เพียงแต่เฉพาะตามที่กฎหมายกำหนดเท่านั้นแต่ยังรวมถึงการไม่กระทำการใดๆที่เป็นการละเมิดหรือรุกรานสิทธิของผู้มีส่วนได้เสียเหล่านั้นด้วย

◇ นโยบายการประกอบกิจการด้วยความเป็นธรรม

(1) ไม่ดำเนินธุรกิจและหรือกระทำการใดๆ ที่จะมีผลเสียหายต่อชื่อเสียงของประเทศ ทรัพยากรธรรมชาติและสภาพแวดล้อมและหรือต่อสังคมโดยส่วนรวม

(2) สนับสนุนกิจกรรมอันเป็นประโยชน์ต่อชุมชนและสังคมโดยส่วนรวม ให้ความสำคัญกับการดูแลรักษาสิ่งแวดล้อมตลอดจนขนบธรรมเนียมและประเพณีอันดีงามของท้องถิ่น

(3) ปฏิบัติอย่างซื่อสัตย์และความรับผิดชอบต่อชุมชนสังคมและสิ่งแวดล้อมโดยส่วนรวมให้เกิดขึ้นในหมู่พนักงานทุกระดับอย่างต่อเนื่องและจริงจังตลอดจนการยกระดับคุณภาพและดูแลความปลอดภัยต่อชุมชน สังคม และสิ่งแวดล้อมโดยรวมโดยดำเนินการเองและร่วมมือกับภาครัฐ

(4) ปฏิบัติหรือควบคุมให้มีการปฏิบัติตามกฎหมายและข้อบังคับที่เกี่ยวข้องอย่างเคร่งครัด

(5) ไม่ให้ความร่วมมือหรือสนับสนุนบุคคลใดที่ทำธุรกิจผิดกฎหมายหรือเป็นภัยต่อสังคมและความมั่นคงของประเทศชาติตลอดจนต่อต้านการทุจริตและการคอร์รัปชันทุกรูปแบบ

◇ นโยบายและความรับผิดชอบต่อผู้ถือหุ้น

(1) มุ่งมั่นที่จะสร้างบริษัทฯ ให้เจริญเติบโตบนศักยภาพหรือขีดความสามารถที่แท้จริงเพื่อให้ผู้ถือหุ้นได้รับผลตอบแทนที่ยั่งยืนจากการดำเนินงานที่มีประสิทธิภาพประสิทธิผลและมีผลประโยชน์ประกอบกิจการที่ดี

(2) เคารพสิทธิของผู้ถือหุ้นในการได้รับข้อมูลที่จำเป็นโดยเท่าเทียมกันรวมทั้งเปิดเผยผลประกอบการและฐานะการเงินตลอดจนข้อมูลสนับสนุนที่ถูกต้องตามความจริงตามที่สำนักงานคณะกรรมการกำกับหลักทรัพย์ (ก.ล.ต.) และตลาดหลักทรัพย์แห่งประเทศไทย (ต.ล.ท.) กำหนด

(3) ปฏิบัติต่อผู้ถือหุ้นทุกรายอย่างเท่าเทียมกัน โดยไม่มีการรอนสิทธิของผู้ถือหุ้นในการศึกษาข้อมูลของบริษัท และการเข้าประชุมผู้ถือหุ้น เช่น ไม่แจกเอกสารที่มีข้อมูลสำคัญเพิ่มเติมในที่ประชุมผู้ถือหุ้นอย่างกะทันหัน, ไม่เพิ่มวาระการประชุม หรือเปลี่ยนแปลงข้อมูลสำคัญโดยไม่แจ้งให้ผู้ถือหุ้นทราบล่วงหน้า, ไม่จำกัดสิทธิในการเข้าประชุมของผู้ถือหุ้นที่มาสาย, เปิดโอกาสให้ผู้ถือหุ้นส่วนน้อยเสนอเรื่องเพื่อบรรจุเป็นวาระการประชุมผู้ถือหุ้นล่วงหน้า, เปิดโอกาสให้เสนอชื่อบุคคลที่มีคุณสมบัติเหมาะสมเข้าดำรงตำแหน่งกรรมการของบริษัทฯ ได้ และเปิดโอกาสให้ผู้ถือหุ้นส่งคำถามที่เกี่ยวข้องกับการประชุมในแต่ละวาระได้ล่วงหน้า เป็นต้น

◆นโยบายเกี่ยวกับความขัดแย้งทางผลประโยชน์

(1) พนักงานต้องหลีกเลี่ยงความขัดแย้งระหว่างผลประโยชน์ส่วนตัวและผลประโยชน์ของบริษัทฯ ในการติดต่อกับ คู่ค้าและบุคคลอื่นที่เกี่ยวข้อง

(2) ในระหว่างที่ปฏิบัติงานและหลังพ้นสภาพการปฏิบัติงานแล้วพนักงานจะต้องไม่เปิดเผยข้อมูลที่ถือว่าเป็น ความลับของบริษัทฯ เพื่อประโยชน์แก่ผู้ใดทั้งสิ้นไม่ว่าจะเป็นข้อมูลด้านอิเล็กทรอนิกส์, ข้อมูลการเงิน ข้อมูลธุรกิจและ แผนงานในอนาคตของบริษัทฯ และเรื่องสำคัญอื่นๆ

(3) พนักงานที่ไปเป็นกรรมการหรือที่ปรึกษาในบริษัท องค์กรหรือสมาคมทางธุรกิจอื่นจะต้องไม่ขัดต่อ ผลประโยชน์และการปฏิบัติหน้าที่โดยตรงรวมทั้งต้องได้รับการอนุมัติหรือความเห็นชอบจากคณะกรรมการบริษัทฯ และ หรือ ผู้บังคับบัญชาตามลำดับชั้นก่อน

(4) ในกรณีที่พนักงานและบุคคลในครอบครัวเข้าไปมีส่วนร่วมหรือเป็นผู้ถือหุ้นในกิจการใด ซึ่งอาจมีผลประโยชน์ หรือก่อให้เกิดความขัดแย้งทางธุรกิจต่อบริษัทฯ จะต้องแจ้งให้ประธานเจ้าหน้าที่บริหารหรือกรรมการผู้จัดการทราบเป็นลายลักษณ์อักษรทันที

(5) พนักงานต้องไม่ค้าประกัน และหรือกู้ยืมเงินจากคู่ค้าที่บริษัทฯ ดำเนินธุรกิจด้วยยกเว้นสถาบันการเงินเนื่องจาก อาจมีอิทธิพลต่อการปฏิบัติหน้าที่ในฐานะตัวแทนของบริษัทฯ ได้ ไม่ว่าจะทางตรงหรือทางอ้อม

(6) ห้ามพนักงานจ่ายเงินหรือมอบทรัพย์สินของบริษัทฯ แก่ผู้ใดโดยไม่ได้รับอนุญาตหรืออนุมัติจากผู้บังคับบัญชาที่มีอำนาจก่อน

(7) พนักงานต้องอุทิศตนและเวลาให้แก่กิจการของบริษัทฯ อย่างเต็มที่ ในกรณีที่มีความจำเป็นต้องทำงานอื่นเพื่อ เพิ่มพูนรายได้หรือเพื่อวัตถุประสงค์อื่นนอกเวลาทำงานต้องอยู่ในลักษณะที่ไม่ฝ่าฝืนกฎหมายหรือขัดต่อความสงบเรียบร้อย และศีลธรรมอันดีของประชาชน, ไม่ขัดต่อผลประโยชน์ของบริษัทฯ, ไม่มีผลเสียถึงชื่อเสียงและกิจการของบริษัทฯ, ไม่เป็นการนำความลับของบริษัทฯ ไปใช้หาประโยชน์และไม่เป็นการกระทบกระเทือนต่องานในหน้าที่ของตน เป็นต้น

การต่อต้านการทุจริตคอร์รัปชัน

บริษัทฯ มีความมุ่งมั่นในการต่อต้านการทุจริตคอร์รัปชันทุกรูปแบบโดยปลูกจิตสำนึกให้กรรมการ ผู้บริหารและ พนักงานของบริษัทฯ ทุกคนทุกระดับตระหนักถึงพิษภัยของการทุจริตคอร์รัปชัน สร้างค่านิยมที่ถูกต้องและเพิ่มความเชื่อมั่น ต่อผู้มีส่วนได้เสียทุกฝ่ายเพื่อพัฒนาองค์กรให้มีความยั่งยืนในระยะยาว และในวันที่ 10 กรกฎาคม 2558 บริษัทฯ ลานนาрі ซอร์สเซส จำกัด(มหาชน) จึงได้รับการรับรองเข้าสู่การเป็นสมาชิกโครงการแนวร่วมปฏิบัติของภาคเอกชนไทยในการต่อต้าน การทุจริต (“THAILAND’S PRIVATE SECTOR COLLECTIVE ACTION COALITION AGAINST CORRUPTION”หรือ “CAC”) อย่างเป็นทางการ

◇ นโยบายการต่อต้านทุจริตคอร์รัปชัน

บริษัทฯ ได้ออกกฎระเบียบห้ามมิให้กรรมการ ผู้บริหารและพนักงานของบริษัทฯทุกคนทุกระดับดำเนินการหรือยอมรับการทุจริตคอร์รัปชันในทุกรูปแบบทั้งทางตรงและทางอ้อมโดยครอบคลุมถึงทุกธุรกิจทั้งในประเทศและต่างประเทศ และทุกหน่วยงานที่เกี่ยวข้องโดยจัดให้มีการตรวจสอบหรือสอบทานการปฏิบัติตามนโยบายการต่อต้านทุจริตคอร์รัปชันอย่างสม่ำเสมอตลอดจนทบทวนแนวทางปฏิบัติและข้อกำหนดในการดำเนินการต่างๆ เพื่อให้สอดคล้องกับการเปลี่ยนแปลงทางธุรกิจ ระเบียบข้อบังคับและบทบัญญัติของกฎหมายต่างๆ ที่เกี่ยวข้องโดยให้ปฏิบัติดังต่อไปนี้

(1) กรรมการ ผู้บริหารและพนักงานของบริษัทฯทุกระดับต้องปฏิบัติตามนโยบายการต่อต้านทุจริตคอร์รัปชันและจรรยาบรรณทางธุรกิจโดยไม่เข้าไปเกี่ยวข้องกับเรื่องทุจริตคอร์รัปชันไม่ว่าโดยทางตรงหรือทางอ้อม

(2) พนักงานของบริษัทฯทุกระดับต้องไม่ละเลยหรือเพิกเฉยเมื่อพบเห็นการกระทำที่เข้าข่ายการทุจริตคอร์รัปชันที่เกี่ยวข้องกับบริษัทฯ ต้องแจ้งให้ผู้บังคับบัญชาหรือบุคคลที่รับผิดชอบทราบทันที และให้ความร่วมมือในการตรวจสอบข้อเท็จจริงต่างๆ หากมีข้อสงสัยให้ปรึกษาหารือผู้บังคับบัญชา หรือบุคคลที่บริษัทฯ กำหนดให้ทำหน้าที่รับผิดชอบเกี่ยวกับการปฏิบัติตามจรรยาบรรณทางธุรกิจผ่านช่องทางต่างๆ ที่บริษัทฯ กำหนดไว้

(3) บริษัทฯ จะให้ความสำคัญและคุ้มครองพนักงานที่แจ้งเรื่องการทุจริตคอร์รัปชันที่เกี่ยวข้องกับบริษัทฯ โดยใช้มาตรการคุ้มครองผู้ร้องเรียน หรือผู้ที่ให้ความร่วมมือในการรายงานการทุจริตคอร์รัปชันตามที่บริษัทฯ กำหนดไว้ในข้อกำหนดและแนวทางปฏิบัติในการแจ้งเบาะแสหรือข้อร้องเรียนของผู้มีส่วนได้เสีย

(4) ผู้ที่กระทำทุจริตคอร์รัปชันเป็นการกระทำความผิดจรรยาบรรณทางธุรกิจซึ่งจะต้องได้รับการพิจารณาลงโทษทางวินัยตามระเบียบที่บริษัทฯ กำหนดไว้ นอกจากนี้อาจจะได้รับโทษตามกฎหมายหากการกระทำนั้นผิดกฎหมาย

(5) บริษัทฯ ตระหนักถึงความสำคัญในการเผยแพร่ความรู้ และทำความเข้าใจกับบุคคลอื่นที่ต้องปฏิบัติหน้าที่เกี่ยวข้องกับบริษัทฯ ในเรื่องที่ต้องปฏิบัติให้เป็นไปตามนโยบายว่าด้วยการต่อต้านทุจริตคอร์รัปชัน

◇ แนวปฏิบัติเกี่ยวกับการต่อต้านทุจริตคอร์รัปชัน

(1) นโยบายการต่อต้านทุจริตคอร์รัปชันนี้ ได้ครอบคลุมไปถึงกระบวนการบริหารงานบุคคลตั้งแต่การสรรหาหรือการคัดเลือกบุคลากร การเลื่อนตำแหน่ง การฝึกอบรม การประเมินผลการปฏิบัติงาน และการให้ผลตอบแทนโดยกำหนดให้ผู้บังคับบัญชาทุกระดับสื่อสารทำความเข้าใจกับพนักงานเพื่อใช้ในกิจกรรมทางธุรกิจที่อยู่ในความรับผิดชอบและควบคุมดูแลการปฏิบัติให้เป็นไปอย่างมีประสิทธิภาพประสิทธิผลด้วย

(2) การดำเนินการใดๆ ตามนโยบายการต่อต้านทุจริตคอร์รัปชันให้ใช้แนวปฏิบัติตามที่กำหนดไว้ในคู่มือการกำกับดูแลกิจการตลอดจนแนวทางปฏิบัติอื่นใดที่บริษัทฯ จะกำหนดขึ้นในอนาคต

(3) การดำเนินการในเรื่องที่มีความเสี่ยงสูงกับการทุจริตคอร์รัปชัน กรรมการ ผู้บริหารและพนักงานของบริษัทฯทุกคนทุกระดับจะต้องปฏิบัติด้วยความระมัดระวังโดยเฉพาะในเรื่องดังต่อไปนี้

(3.1) การรับหรือการให้ของขวัญ ทรัพย์สิน หรือประโยชน์อื่นใดให้เป็นไปตามที่กำหนดในคู่มือกำกับดูแลกิจการของบริษัทฯ

(3.2) การรับหรือให้เงินบริจาคหรือเงินสนับสนุนต้องเป็นไปอย่างโปร่งใสและถูกต้องตามกฎหมาย โดยต้องมั่นใจว่าเงินบริจาค หรือเงินสนับสนุนไม่ได้ถูกนำไปใช้เพื่อเป็นข้ออ้างในการติดสินบน

(3.3) ห้ามรับหรือให้สินบนในการดำเนินธุรกิจทุกชนิด การดำเนินงานของบริษัทฯ และการติดต่อกับภาครัฐจะต้องเป็นไปอย่างโปร่งใส ซื่อสัตย์สุจริต และต้องดำเนินการให้เป็นไปตามที่กฎหมายกำหนดโดยเคร่งครัดทุกประการ

◆ หน้าทีความรับผิดชอบในการปฏิบัติตามนโยบายต่อต้านการทุจริตคอร์รัปชัน

(1) คณะกรรมการบริษัท มีหน้าที่และความรับผิดชอบในการกำหนดนโยบายและกำกับดูแลให้มีระบบที่สนับสนุนการต่อต้านการทุจริตคอร์รัปชันที่มีประสิทธิภาพประสิทธิผลเพื่อสร้างความมั่นใจให้ฝ่ายบริหารได้ตระหนักและให้ความสำคัญกับการต่อต้านการคอร์รัปชันและปลูกฝังจนเป็นวัฒนธรรมองค์กร

(2) คณะกรรมการตรวจสอบมีหน้าที่และความรับผิดชอบในการสอบทานระบบงานทางบัญชีการเงิน ระบบควบคุมภายในระบบตรวจสอบภายในและระบบการบริหารความเสี่ยงให้มั่นใจว่าเป็นไปตามมาตรฐานสากลมีความรัดกุมเหมาะสมเพียงพอและมีประสิทธิภาพประสิทธิผลเป็นที่เชื่อถือได้

(3) คณะกรรมการกำกับดูแลกิจการ ประธานเจ้าหน้าที่บริหารและผู้บริหารทุกระดับมีหน้าที่และความรับผิดชอบในการกำหนดให้มีระบบและส่งเสริมสนับสนุนนโยบายการต่อต้านการทุจริตคอร์รัปชันเพื่อสื่อสารไปยังพนักงานและผู้เกี่ยวข้องทุกหน่วยงานรวมทั้งทบทวนความเหมาะสมของระบบและมาตรการต่าง ๆ เพื่อให้สอดคล้องกับการเปลี่ยนแปลงทางธุรกิจระเบียบข้อบังคับและบทบัญญัติของกฎหมายต่างๆที่เกี่ยวข้อง

(4) ฝ่ายตรวจสอบมีหน้าที่และรับผิดชอบในการตรวจสอบและสอบทานการปฏิบัติงานว่าเป็นไปอย่างถูกต้องตรงตามนโยบายและแนวปฏิบัติตามระเบียบคำสั่งในการปฏิบัติงานและอำนาจอนุมัติตลอดจนบทบัญญัติตามกฎหมายที่เกี่ยวข้องเพื่อให้มั่นใจว่ามีระบบการควบคุมที่มีความเหมาะสมเพียงพอต่อความเสี่ยงด้านการทุจริตคอร์รัปชันที่อาจเกิดขึ้นโดยให้รายงานต่อคณะกรรมการตรวจสอบโดยตรง

(5) คณะกรรมการบริหารความเสี่ยงมีหน้าที่ประเมินความเสี่ยงด้านการทุจริตคอร์รัปชันที่อาจเกิดขึ้นในแต่ละกระบวนการอย่างสม่ำเสมอรวมถึงเสนอแนวทางแก้ไขที่เหมาะสมเพื่อนำเสนอหรือรายงานต่อคณะกรรมการบริษัทเพื่อพิจารณาทบทวนและกำหนดมาตรการต่างๆให้สอดคล้องกันเพื่อป้องกันและหรือลดความเสี่ยงที่อาจเกิดขึ้นดังกล่าว

◆ นโยบายว่าด้วยการแจ้งเบาะแสหรือข้อร้องเรียน

คณะกรรมการบริษัทได้กำหนดนโยบายว่าด้วยการแจ้งเบาะแสหรือข้อร้องเรียนของผู้มีส่วนได้เสียตามหลักการกำกับดูแลกิจการที่ดีเพื่อให้มีกลไกการมีส่วนร่วมของผู้มีส่วนได้เสียดังต่อไปนี้

(1) การเปิดโอกาสให้ผู้มีส่วนได้เสียแจ้งเบาะแสหรือข้อร้องเรียน

ผู้มีส่วนได้เสียคนใดมีความประสงค์จะติดต่อกับคณะกรรมการบริษัท โดยตรง โดยไม่ผ่านผู้บริหารของบริษัท เพื่อแสดงความคิดเห็นต่างๆ เกี่ยวกับการดำเนินธุรกิจรวมทั้งการแจ้งเบาะแสหรือข้อร้องเรียนต่างๆ เช่น การปฏิบัติงานที่ไม่ถูกต้องหรือมีข้อบกพร่อง การกระทำผิดกฎหมายหรือจรรยาบรรณ หรือการทุจริตคอร์รัปชัน เป็นต้น โดยให้แจ้งเบาะแสหรือส่งข้อร้องเรียนไปยังคณะกรรมการตรวจสอบโดยตรง โดยส่งทางไปรษณีย์มาที่

ประธานกรรมการตรวจสอบ

41/9 ถนนริมคลองบางสะแก แขวงบางค้อ

เขตจอมทอง กรุงเทพมหานคร 10150

ส่งทาง E-Mail Address : wanna@lannar.com

(2) การคุ้มครองผู้แจ้งเบาะแสหรือข้อร้องเรียน

ผู้มีส่วนได้เสียที่แจ้งเบาะแสหรือข้อร้องเรียนตามข้อ (1) ข้างต้นไม่ต้องเปิดเผยชื่อแต่อย่างใด

(3) การดำเนินการหลังจากมีผู้แจ้งเบาะแสหรือข้อร้องเรียน

ให้คณะกรรมการตรวจสอบดำเนินการตรวจสอบข้อมูลหรือข้อเท็จจริงตามที่ผู้แจ้งเบาะแสหรือข้อร้องเรียนตามข้อ (1) ข้างต้นแล้วนำเสนอให้คณะกรรมการบริษัท รับทราบและพิจารณาโดยตรง

(4) มาตรการแก้ไขและชดเชยค่าเสียหาย

กรณีที่ผู้มีส่วนได้เสียได้รับความเสียหายจากการละเมิดสิทธิตามกฎหมาย บริษัท ยินดีรับฟังข้อคิดเห็นหรือข้อร้องเรียนโดยจะรีบแก้ไขข้อบกพร่องหรือผลกระทบที่เกิดขึ้นโดยทันที รวมทั้งหามาตรการป้องกันมิให้เกิดเหตุการณ์ดังกล่าวขึ้นอีกและจะพิจารณาชดเชยค่าเสียหายให้ผู้ถูกละเมิดอย่างเหมาะสมตามเหตุและผลของเรื่องเป็นแต่ละรายแต่ละกรณีไป

◇นโยบายว่าด้วยการรับหรือการให้ของขวัญ ทรัพย์สิน และหรือผลประโยชน์อย่างอื่น

(1) ห้ามกรรมการ ผู้บริหาร และพนักงานของบริษัทฯ ทุกระดับเรียกร้องหรือรับของขวัญ ทรัพย์สินและหรือประโยชน์ใดๆ จากลูกค้า คู่ค้า และหรือจากบุคคลที่มีธุรกิจเกี่ยวข้องกับบริษัทฯ โดยเด็ดขาดไม่ว่ากรณีใดทั้งเป็นการส่วนตัวหรือเพื่อบุคคลอื่นซึ่งอาจมีผลต่อการตัดสินใจในการปฏิบัติงานอย่างไม่เป็นธรรม เกิดความลำเอียง หรือเกิดความลำบากใจซึ่งอาจจะก่อให้เกิดผลประโยชน์ที่ขัดกันได้

(2) การรับหรือการให้ของขวัญเนื่องในโอกาสหรือเทศกาลอันเป็นประเพณีนิยมอันดีงาม ซึ่งจะต้องเป็นของที่มีมูลค่าเล็กน้อยไม่มีราคาเกินสมควรหรือเกินกว่าเหตุ เช่น ของชำร่วย หรือของที่ระลึกที่จัดทำขึ้นเพื่อส่งเสริมการขายหรือแจกจ่ายทั่วไป เป็นต้น ซึ่งพนักงานทุกคนสามารถใช้ดุลยพินิจในการวินิจฉัยได้ว่าของนั้นเหมาะสมหรือไม่ หากไม่มั่นใจก็ให้ปรึกษาหารือหรือขอคำแนะนำจากผู้บังคับบัญชาตามลำดับชั้นก่อน โดยให้คำนึงถึงหรือพิจารณาถึงเจตนาของผู้นั้นและผู้รับเป็นสำคัญว่าเรื่องดังกล่าวเหมาะสมหรือไม่

(3) การรับหรือการให้ของขวัญในรูปเงินสด เช็ค บัตรกำนัล ทองคำ อัญมณี หรือของมีค่าต่างๆ ให้ถือว่าเป็นการรับหรือการให้ที่ไม่เหมาะสมและไม่สมควรอย่างยิ่ง โดยให้สันนิษฐานไว้ก่อนว่าเป็นการกระทำที่ส่อไปในทางมิชอบหรือมีการแสวงหาผลประโยชน์โดยมิชอบอันเนื่องมาจากหน้าที่การงานที่รับผิดชอบอยู่ ในทุกกรณีโดยไม่มีข้อยกเว้นใดๆ ทั้งสิ้น

(4) หากตรวจสอบพบว่าพนักงานผู้ใดมีการกระทำที่ส่อไปในทางมิชอบและหรือแสวงหาผลประโยชน์ส่วนตัวหรือเพื่อบุคคลอื่นแล้ว บริษัทฯ จะถือว่าเป็นการกระทำผิดวินัยอย่างร้ายแรงซึ่งบริษัทฯ จะพิจารณาลงโทษทางวินัยตามระเบียบของบริษัทฯ สถานหนักและโดยเคร่งครัด โดยไม่มีข้อยกเว้นแต่อย่างใดทั้งสิ้น

การเคารพสิทธิมนุษยชน

การเคารพสิทธิมนุษยชนเป็นรากฐานของการพัฒนาทรัพยากรบุคคลอันมีส่วนสัมพันธ์กับธุรกิจในลักษณะการเพิ่มคุณค่าและทรัพยากรบุคคลนับเป็นปัจจัยสำคัญของธุรกิจในการสร้างมูลค่าเพิ่มและเพิ่มผลผลิต ดังนั้นบริษัทฯ ได้ปรับปรุงสภาพแวดล้อมและเงื่อนไขในการทำงานให้พนักงานมีคุณภาพชีวิตที่ดีและได้มีโอกาสแสดงศักยภาพตลอดจนได้รับโอกาสในการฝึกฝนและเพิ่มพูนทักษะในการทำงานโดยได้กำหนดนโยบายและแนวปฏิบัติตามหลักสิทธิมนุษยชนขั้นพื้นฐาน ดังนี้

(1) บริษัทฯ ต้องปฏิบัติตามหลักสิทธิมนุษยชนอย่างเคร่งครัด โดยให้ความรู้ความเข้าใจเกี่ยวกับหลักสิทธิมนุษยชนแก่ พนักงานเพื่อนำไปปฏิบัติเป็นส่วนหนึ่งในการดำเนินงานและไม่สนับสนุนกิจการที่ละเมิดหลักสิทธิมนุษยชน

(2) พนักงานทุกคนทุกระดับของบริษัทฯ ต้องทำความเข้าใจบทบัญญัติกฎหมายที่เกี่ยวข้องกับหน้าที่และความรับผิดชอบของตนโดยตรงให้ละเอียดถี่ถ้วนและปฏิบัติตามอย่างเคร่งครัด หากไม่แน่ใจให้ขอคำปรึกษาจากผู้บังคับบัญชาตามลำดับชั้นและหรือที่ปรึกษาทางกฎหมายเฉพาะเรื่อง ห้ามปฏิบัติไปตามความเข้าใจของตนเองโดยลำพัง

(3) เมื่อพนักงานต้องไปปฏิบัติงานในต่างประเทศ พนักงานควรศึกษาบทบัญญัติกฎหมาย ขนบธรรมเนียม ประเพณีและวัฒนธรรมของประเทศปลายทางก่อนการเดินทางไปเพื่อให้แน่ใจว่าการปฏิบัติงานในประเทศปลายทางไม่ผิดกฎหมาย ไม่ขัดต่อขนบธรรมเนียมประเพณี และวัฒนธรรมของประเทศปลายทาง

(4) บริษัทฯ จะใช้หลักความยุติธรรมและจริงใจในการบริหารจัดการเกี่ยวกับเงินเดือน ค่าจ้างและผลประโยชน์ต่างๆ ตลอดจนเงื่อนไขในการจ้างงานต่างๆ โดยไม่บังคับการใช้แรงงานโดยไม่สมัครใจและหรือการใช้แรงงานเด็ก โดยไม่ยอมให้มีการเลือกปฏิบัติและจะดำเนินการเพื่อรองรับโอกาสที่เท่าเทียมกันสำหรับพนักงานงานทุกคน โดยจัดให้มีสภาพแวดล้อมในการทำงานที่ดีและเหมาะสมและปฏิบัติตามพระราชบัญญัติคุ้มครองแรงงานและมาตรฐานแรงงานไทย รวมทั้งบทบัญญัติกฎหมายและระเบียบข้อบังคับอื่นๆ ที่เกี่ยวข้องอย่างเคร่งครัด

การปฏิบัติต่อแรงงานอย่างเป็นธรรม

- (1) บริษัทฯ ได้ดำเนินการและปฏิบัติต่อการใช้แรงงานอย่างเป็นธรรมจะเห็นได้ว่าบริษัทฯ ไม่เคยมีปัญหาพิพาทเกี่ยวกับแรงงานโดยได้ปฏิบัติตามกฎหมายแรงงานโดยเคร่งครัด
- (2) บริษัทฯ ได้จ่ายค่าจ้างเงินเดือนให้พนักงานไม่ต่ำกว่าอัตราที่กฎหมายแรงงานกำหนดและจ่ายค่าตอบแทนให้ผู้บริหารและพนักงาน โดยยึดถือหลักความรู้ความสามารถและประสบการณ์หรือความเชี่ยวชาญพิเศษเป็นแต่ละบุคคลโดยมีการปรับค่าครองชีพตามภาวะเศรษฐกิจเพื่อให้พนักงานและผู้บริหารสามารถดำเนินชีวิตและปฏิบัติงานได้อย่างเหมาะสม
- (3) บริษัทฯ ยังได้ปรับปรุงสภาพแวดล้อมในการทำงานของพนักงานอยู่ตลอดเวลาเพื่อให้พนักงานสามารถมีความสุขกับการทำงานรวมทั้งจัดกิจกรรมสร้างความสัมพันธ์ระหว่างพนักงาน เช่น กิจกรรมปีใหม่ กิจกรรมวันก่อตั้งบริษัทฯ เป็นต้น
- (4) บริษัทฯ ได้แต่งตั้งคณะกรรมการสวัสดิการขึ้นมาดูแลและตรวจสอบสวัสดิการต่างๆ ให้ถูกสุขลักษณะเป็นไปตามที่กฎหมายกำหนดและส่งเสริมขวัญกำลังใจให้เกิดขึ้นกับพนักงาน เน้นความปลอดภัยในการทำงาน โดยมีการอบรมให้ความรู้เบื้องต้นเกี่ยวกับการทำงานอย่างปลอดภัย ให้ความร่วมมือกับทางราชการในเรื่องคุณภาพสิ่งแวดล้อมโดยมีการตรวจคุณภาพน้ำและอากาศทุก 6 เดือน เพื่อให้มั่นใจในสภาพแวดล้อมในการทำงานและสิ่งแวดล้อมที่ดีของชุมชนโดยรอบโรงงาน โดยบริษัทฯ ไม่มีอุบัติเหตุจากการทำงานเกิดขึ้น หรือมีสถิติเป็นศูนย์ในปี 2559 ซึ่งนับเป็นปีที่ 3 ที่ไม่มีอุบัติเหตุเกิดขึ้นจากการทำงานเลย
- (5) นโยบายหรือแนวปฏิบัติต่อแรงงานอย่างเป็นธรรม รวมทั้งกิจกรรมอย่างอื่นได้เปิดเผยไว้ในรายงานประจำปีฉบับนี้ ในหน้าที่ 149 ถึง 155 ภายใต้หัวข้อเรื่อง “ข้อมูลเกี่ยวกับพนักงาน”

ความรับผิดชอบต่อผู้บริโภค

บริษัทฯ มีหน่วยงานลูกค้าสัมพันธ์ทำหน้าที่ดูแลลูกค้าและรับข้อมูลต่างๆ จากลูกค้าเพื่อให้ลูกค้ามีความพึงพอใจในสินค้าและบริการอีกทั้งได้มีการปรับปรุงกระบวนการผลิตเพื่อให้สอดคล้องกับความต้องการของลูกค้าอยู่เสมอควบคู่ไปกับการปรับปรุงการให้บริการเพื่อลดค่าใช้จ่ายที่ไม่จำเป็น พร้อมทั้งดำเนินการแข่งขันทางธุรกิจด้วยความเป็นธรรม โดยมีนโยบายและแนวปฏิบัติดังนี้

- (1) บริษัทฯ จะผลิตสินค้าหรือบริการที่ปลอดภัยและไว้วางใจได้โดยไม่ผลิตสินค้าที่เป็นอันตรายต่อสุขภาพของผู้บริโภค
- (2) บริษัทฯ จะจัดเก็บข้อมูลผู้บริโภคไว้อย่างปลอดภัยไม่ส่งต่อข้อมูลผู้บริโภคให้กับผู้อื่นนอกจากจะได้รับความยินยอมจากผู้บริโภคก่อน
- (3) บริษัทฯ จะให้ข้อมูลที่ถูกต้องและเพียงพอแก่ผู้บริโภคโดยคำนึงถึงสุขภาพและความเป็นอยู่ที่ดีของผู้บริโภคเป็นสำคัญเช่นไม่โฆษณาเกินจริง, ฉลากสินค้ามีข้อมูลที่ถูกต้องครบถ้วน, ใช้ภาษาเรียบง่ายต่อการทำความเข้าใจ, บอกรีวิวการใช้สินค้าอย่างปลอดภัยรวมถึงการกำจัดซากขยะหลังการใช้งานอย่างถูกสุขลักษณะ เป็นต้น
- (4) บริษัทฯ จะกระตุ้นให้ผู้บริโภคและผู้ผลิตเห็นความสำคัญของการใช้สินค้าและบริการที่คำนึงถึงเรื่องสิ่งแวดล้อมและสังคมให้มากขึ้น
- (5) บริษัทฯ จะพัฒนาสินค้าและบริการของธุรกิจให้เกิดประโยชน์ต่อองค์กรควบคู่ไปกับการนำพาสังคมผู้บริโภคให้เป็นสังคมคนดีมีวัฒนธรรมและคุณธรรมที่ก่อให้เกิดการพัฒนาให้ดียิ่งขึ้นได้อย่างยั่งยืนตลอดไป
- (6) บริษัทฯ จะดำเนินธุรกิจบนการแข่งขันเสรี คำนึงถึงการแข่งขันอย่างเป็นธรรม ไม่ใส่ร้ายป้ายสีและไม่โจมตีคู่แข่งกันโดยปราศจากข้อมูลสนับสนุนอย่างสมเหตุสมผล
- (7) บริษัทฯ จะให้การสนับสนุนร่วมมือกับคู่แข่งทางการค้าที่เป็นไปเพื่อประโยชน์ของผู้บริโภค ความร่วมมือดังกล่าวจะต้องมีใช่เป็นไปเพื่อการผูกขาด, การจัดสรรรายได้และส่วนแบ่งการตลาด, การลดคุณภาพและการกำหนดราคาสินค้าและบริการอันจะก่อให้เกิดผลเสียต่อผู้บริโภคในภาพรวม บุคลากรของบริษัทฯ จะต้องระมัดระวังในการติดต่อกับคู่แข่ง และบุคลากรของคู่แข่งในทุกกรณี โดยไม่เปิดเผยหรือละเลยให้ความลับของ บริษัทฯ ตกอยู่ในมือของคู่แข่ง
- (8) บริษัทฯ จะคัดเลือกคู่ค้าโดยครอบคลุมถึง ความสามารถของคู่ค้า ความเชี่ยวชาญและประสบการณ์ของคู่ค้า สถานะสภาพทางการเงินของคู่ค้า ความมีชื่อเสียงทางธุรกิจของคู่ค้า ประวัติที่เกี่ยวข้องกับการร้องเรียนและการดำเนินคดีของคู่ค้า นโยบายของบริษัทคู่ค้า และความเสี่ยงที่จะเกิดขึ้นในหลายปัจจัยของคู่ค้า เป็นต้น

การดูแลรักษาสิ่งแวดล้อม

บริษัทคำนึงถึงการดำเนินธุรกิจควบคู่กับการดูแลสิ่งแวดล้อม โดยพยายามดูแลรักษาสิ่งแวดล้อมในทุกขั้นตอนของการดำเนินธุรกิจ เพื่อให้มั่นใจได้ว่า จะไม่มีผลกระทบใดๆ เกิดขึ้นจากการดำเนินธุรกิจของบริษัทฯ

◆นโยบายและแนวทางการปฏิบัติเกี่ยวกับการดูแลรักษาสิ่งแวดล้อม

(1) ผู้บริหารและพนักงานทุกคนต้องดำเนินงานโดยมีระบบบริหารคุณภาพ ความปลอดภัย ชื่ออนามัย และสิ่งแวดล้อมเพื่อช่วยในการเสริมสร้างประสิทธิภาพ ประสิทธิผล และเกิดคุณค่าสูงสุดแก่กิจการของบริษัทฯ

(2) ผู้บริหาร และพนักงาน ต้องยึดถือและปฏิบัติตามให้เป็นไปตามกฎหมาย นโยบาย ข้อกำหนดและมาตรฐานทางด้านคุณภาพ ความปลอดภัย อาชีวอนามัย และสิ่งแวดล้อมที่เกี่ยวข้องโดยเคร่งครัดทุกประการ

(3) บริษัทฯจะดำเนินการทุกวิถีทาง เพื่อควบคุมและป้องกันความสูญเสียในรูปแบบต่างๆ อันเนื่องมาจากอุบัติเหตุอัคคีภัย การบาดเจ็บ หรือการเจ็บป่วยจากการทำงาน การสูญหาย หรือเสียหายในทรัพย์สิน การละเมิดระบบรักษาความปลอดภัย การปฏิบัติงานไม่ถูกวิธีและความผิดพลาดต่างๆ ที่เกิดขึ้น ตลอดจนการรักษาสุขภาพแวดล้อมในการทำงานที่ปลอดภัยต่อพนักงาน ทั้งนี้ให้ถือเป็นหน้าที่ความรับผิดชอบของผู้บริหารและพนักงานในการรายงานอุบัติเหตุโดยปฏิบัติตามขั้นตอนและระเบียบคำสั่งที่กำหนดไว้โดยเคร่งครัด

(4) บริษัทฯจะจัดให้มีแผนควบคุมและป้องกันเหตุฉุกเฉินในทุกพื้นที่ปฏิบัติงาน มีแผนจัดการเหตุฉุกเฉินและสภาวะวิกฤตขององค์กรเพื่อเตรียมความพร้อมต่อการจัดการเหตุฉุกเฉินต่างๆ ที่อาจเกิดขึ้น และมีการเตรียมพร้อมต่อเหตุวิกฤตอื่นๆ ที่อาจทำให้การดำเนินธุรกิจหยุดชะงัก เสื่อมเสียชื่อเสียง และภาพลักษณ์ขององค์กร

(5) บริษัทฯจะจัดให้มีการประชาสัมพันธ์และสื่อสาร เพื่อสร้างความรู้ ความเข้าใจและเผยแพร่ข้อมูลแก่พนักงาน ตลอดจนผู้มีส่วนได้เสียที่เกี่ยวข้อง เพื่อให้ทราบและเข้าใจนโยบาย กฎระเบียบ ขั้นตอนวิธีปฏิบัติ และข้อควรระวังต่างๆ ทางด้านคุณภาพ ความปลอดภัย อาชีวอนามัยและสิ่งแวดล้อม ตลอดจนนำไปยึดถือปฏิบัติได้อย่างถูกต้องโดยไม่ก่อให้เกิดอันตรายต่อสุขภาพ ทรัพย์สิน และสิ่งแวดล้อม

(6) บริษัทฯจะส่งเสริมและปลูกฝังจิตสำนึกทางด้านคุณภาพ ความปลอดภัย ชื่ออนามัยและสิ่งแวดล้อม ให้เป็นวิถีดำเนินชีวิตประจำวันของพนักงาน

(7) บริษัทฯจะอบรมพนักงานและเพิ่มบทบาทหน้าที่ความรับผิดชอบของหัวหน้างานในการควบคุมการปฏิบัติงานให้มีระบบความปลอดภัยที่ดีและถือปฏิบัติอย่างสม่ำเสมอตลอดเวลา

(8) บริษัทฯจะปรับปรุงค่ามาตรฐานด้านความปลอดภัยและสิ่งแวดล้อมให้ได้ตามมาตรฐานสากล เพื่อคุณภาพชีวิตคนทำงาน และเพื่อสิ่งแวดล้อมที่ดี

(9) บริษัทฯจะเข้าไปมีส่วนร่วมในการรับผิดชอบต่อสังคมในเรื่องคุณภาพ ความปลอดภัย อาชีวอนามัยและสิ่งแวดล้อมอย่างจริงจังและต่อเนื่องในการใช้ทรัพยากรธรรมชาติให้เกิดประโยชน์สูงสุดโดยตระหนักถึงความสำคัญของสิ่งแวดล้อมและความปลอดภัยของผู้มีส่วนได้เสียที่เกี่ยวข้องตลอดจนส่งเสริมกิจกรรมทางสังคมในการรักษาสิ่งแวดล้อมและพัฒนาคุณภาพชีวิตของคนในชุมชนตามหลักการพัฒนาที่ยั่งยืน

◆การปฏิบัติเกี่ยวกับการดูแลรักษาสิ่งแวดล้อมในรอบปีที่ผ่านมา

● การทำเหมืองถ่านหินจะต้องปฏิบัติตามแผนผังโครงการทำเหมืองและรายงานผลกระทบสิ่งแวดล้อม (ENVIRONMENTAL IMPACT ANALYSIS STUDY) ที่ได้รับอนุมัติจากหน่วยราชการและจัดให้มีการฟื้นฟูสภาพพื้นที่ เพื่อปรับปรุงสภาพแวดล้อมและระบบนิเวศวิทยาภายหลังการทำเหมืองให้อยู่ในสภาพที่ดีด้วยการปลูกต้นไม้ที่มีคุณค่าเชิงอนุรักษ์และมีการปรับปรุงพื้นที่ เพื่อใช้ในกิจกรรมต่างๆ เช่น เพื่อการเกษตรกรรม อ่างเก็บน้ำ การอยู่อาศัย เป็นต้น โดยในปี 2559 ที่ผ่านมา บริษัทฯ ย่อย อันได้แก่ PT LANNA HARITA INDONESIA และ PT SINGLURUS PRATAMA ที่ประกอบธุรกิจทำเหมืองถ่านหินในประเทศอินโดนีเซียก็ได้รับรางวัลดีเด่นด้านสิ่งแวดล้อมในปี 2559 เนื่องจากสามารถบริหารจัดการสิ่งแวดล้อมได้ดีตามข้อกำหนดกฎหมายอย่างต่อเนื่องดังนี้

● PT SINGLURUS PRATAMA ได้รับรางวัล GREEN RATING FOR EXCELLENT ENVIRONMENTAL MANAGEMENT จาก THE GOVERNOR OF EAST KALIMANTAN แห่งประเทศอินโดนีเซียในปี 2556-2559 เป็นระยะเวลา 4 ปีติดต่อกัน จากผลงานในการบริหารจัดการสิ่งแวดล้อมที่ดีและเป็นไปตามข้อกำหนดของกฎหมาย



● PT LANNA HARITA INDONESIA ได้รับรางวัล BLUE RATING FOR EXCELLENT ENVIRONMENTAL MANAGEMENT จาก THE MINISTRY OF ENVIRONMENT แห่งประเทศอินโดนีเซียในปี 2559 จากผลงานในการบริหารจัดการสิ่งแวดล้อมที่ดีและเป็นไปตามข้อกำหนดของกฎหมาย



● ศูนย์จำหน่ายถ่านหินอุรุธยา ซึ่งเป็นสถานประกอบการในประเทศก็ได้ดูแลด้านสิ่งแวดล้อมด้วยการปลูกต้นไม้เพื่อสร้างแนวกันลมสำหรับป้องกันฝุ่นละออง รวมทั้งติดตั้งสปริงเกอร์แรงดันสูงเพื่อพรมน้ำบริเวณโดยรอบๆ พื้นที่กองเก็บถ่านหินและเส้นทางรถลำเลียงถ่านหิน ส่วนน้ำทิ้งก็มีการรวบรวมเข้าบ่อกันตะกอนไม่ให้ตะกอนไหลลงสู่แม่น้ำสาธารณะ ควบคุมรถบรรทุกให้คลุมผ้าใบและมีบ่อล้างล้อสำหรับรถบรรทุกถ่านหิน เพื่อป้องกันเศษวัสดุติดพื้นถนนสาธารณะ มีการตรวจสอบคุณภาพอากาศและน้ำอย่างสม่ำเสมอทุก 6 เดือน เพื่อให้แน่ใจว่าสามารถควบคุมฝุ่นละอองได้อย่างมีประสิทธิภาพ รวมถึงการพัฒนาและปรับปรุงวิธีการกองเก็บและขนถ่ายถ่านหินจากพื้นที่โล่งแจ้งให้อยู่ภายในโรงเรือนที่ปิดมิดชิดทั้งหมดเพื่อลดฝุ่นละอองให้น้อยที่สุดอย่างสม่ำเสมอ โดยบริษัทฯ ได้รับใบรับรองว่าเป็นอุตสาหกรรมสีเขียวระดับที่ 3 ระบบสีเขียว(Green System) จากกระทรวงอุตสาหกรรม เมื่อวันที่ 29 กรกฎาคม 2559 และรางวัลชมเชยประเภททำเรือและคลังสินค้าที่ลดการปล่อยมลพิษดีเด่นจากจังหวัดพระนครศรีอยุธยา เมื่อวันที่ 30 สิงหาคม 2559



ศูนย์จำหน่ายถ่านหินอุตสาหกรรมมีการดำเนินกิจกรรมเกี่ยวกับสิ่งแวดล้อมดังต่อไปนี้

(1) โรงงานผลิตถ่านหินและอาคารเก็บถ่านหินสำหรับจำหน่ายให้ลูกค้าที่เป็นอุตสาหกรรมรายย่อยได้ดำเนินการด้านคุณภาพตามวัตถุประสงค์และสามารถลดการฟุ้งกระจายของฝุ่นถ่านหินจากการผลิตอย่างมีประสิทธิภาพประสิทธิผลที่ดีและมีการจัดเตรียมลานจอดรถบรรทุกของลูกค้าให้มีความเพียงพอโดยได้ปรับปรุงพื้นที่เป็นลานคอนกรีตสำหรับจอดรถบรรทุกของลูกค้าจำนวน 4,000 ตารางเมตร

(2) บริษัทฯ ได้มีการตรวจวัดคุณภาพอากาศ ระดับเสียงและ คุณภาพน้ำผิวดิน เป็นประจำทุกปี โดยว่าจ้าง บริษัท ไมน์ เอ็นจิเนียริง แอนคอนซัลแตนท์ จำกัด ให้ทำการตรวจสอบโดยมีรายละเอียดดังนี้

(2.1) ผลการตรวจวัดคุณภาพอากาศโดยทั่วไปในปี 2559 พบว่าเป็นไปตามเกณฑ์มาตรฐานที่กำหนด ตามประกาศของคณะกรรมการสิ่งแวดล้อมแห่งชาติ ฉบับที่ 24 (พ.ศ.2547)

(2.2) ผลการตรวจวัดระดับเสียงโดยเฉลี่ย 24 ชั่วโมง (Leq 24 hr.) และระดับเสียงสูงสุด (Lmax) ในปี 2559 พบว่าอยู่ในเกณฑ์มาตรฐานที่กำหนดตามประกาศคณะกรรมการสิ่งแวดล้อมแห่งชาติ ฉบับที่ 15 (พ.ศ. 2540) เรื่อง กำหนดมาตรฐานระดับเสียงโดยทั่วไปคือค่า Leq 24 hr. ไม่เกิน 70 เดซิเบลเอ และ Lmax ไม่เกิน 115 เดซิเบลเอ

(2.3) ผลการวิเคราะห์คุณภาพน้ำผิวดินในปี 2559 พบว่าอยู่ในเกณฑ์มาตรฐานที่กำหนดตามประกาศคณะกรรมการสิ่งแวดล้อมแห่งชาติ ฉบับที่ 8 (พ.ศ. 2537) ออกตามความในพระราชบัญญัติส่งเสริมและรักษาคุณภาพสิ่งแวดล้อมแห่งชาติ พ.ศ. 2535 เรื่องกำหนดมาตรฐานคุณภาพน้ำในแหล่งน้ำผิวดินประเภทที่ 4

ตารางที่ 1 แสดงผลการตรวจวิเคราะห์คุณภาพอากาศและระดับเสียง ณ ศูนย์จำหน่ายถ่านหินอุตสาหกรรม

วันที่ตรวจวัด	ผลการตรวจวัดอากาศ(มก./ลบ.ม.)		ผลการตรวจวัดระดับเสียง(เดซิเบล)			
	TSP	PM-10	Leg24hrs		Lmax	
			บริเวณท่าเรือ	บริเวณสำนักงาน	บริเวณท่าเรือ	บริเวณสำนักงาน
พ.ศ.2559	0.263	0.093	62.5	62.1	95.1	89.1
ค่ามาตรฐาน	0.330	0.120	70.0		115.0	

ตารางที่ 2 แสดงผลการตรวจวิเคราะห์คุณภาพน้ำในแม่น้ำป่าสักทั้งก่อน และหลังจากผ่านท่าเทียบเรือศูนย์จำหน่ายถ่านหินอุตสาหกรรม

Parameter	Unit	Method	ผลการวิเคราะห์น้ำ (ก่อนผ่านท่าฯ)	ผลการวิเคราะห์น้ำ (หลังผ่านท่าฯ)	ค่ามาตรฐาน
pH	-	Electrometric	7.68	7.66	5.0-9.0
Turbidity	NTU	Nephelometric	16.52	15.10	-
Total Suspended Solids	mg/l	Dried at 103-105 °C	20.4	18.2	-
Total Dissolved Solids	mg/l	Dried at 103-105 °C	240	242	-
Total Hardness	mg/l as CaCO ₃	EDTA Titrimetric	128.0	140.0	-
DO	mg/l	Membrane Electrode Method	5.85	5.83	ไม่น้อยกว่า 2.0
BOD ₅	mg/l	5-Day BOD Test	11.4	11.06	ไม่เกินกว่า 4.0
Sulfate	mg/l	Turbidimetric	57.41	57.22	-
Oil & Grease	mg/l	Liquid, Partition-Gravimetric Method	<2	<2	-
Arsenic	mg/l	AA-Hydride	<0.001	<0.001	ไม่เกิน 0.01
Lead	mg/l	Inductively Coupled Plasma (ICP)	0.008	0.007	ไม่เกิน 0.05
Cadmium	mg/l	Inductively Coupled Plasma (ICP)	<0.001	<0.001	ไม่เกิน 0.05
Mercury	mg/l	AA-Cold Vapour	<0.0005	<0.0005	ไม่เกิน 0.002
Manganese	mg/l	Inductively Coupled Plasma (ICP)	0.027	0.020	ไม่เกิน 1.0
Magnesium	mg/l as CaCO ₃	Calculation	18.7	35.0	-
Total Iron	mg/l	Phenanthroline	0.100	0.093	-

(3) บริษัทฯให้ความสำคัญกับการปลูกต้นไม้และดูแลต้นไม้ภายในศูนย์จำหน่ายถ่านหินอูยูธา อย่างต่อเนื่องเพื่อเป็นแนวป้องกันลมและการฟุ้งกระจายของฝุ่นละอองออกสู่สาธารณะ

(4) บริษัทฯได้ก่อสร้างระบบบำบัดตะกอนภายในศูนย์จำหน่ายถ่านหินอูยูธา เพื่อป้องกันการปล่อยตะกอนออกสู่ลำน้ำสาธารณะ โดยก่อสร้างบ่อดักตะกอนกระจายรอบพื้นที่ เพื่อรองรับน้ำทั้งจากน้ำฝนและน้ำที่ไหลรดเพื่อป้องกันการฟุ้งกระจายของฝุ่นละออง ซึ่งจะรวบรวมน้ำผิวดินดังกล่าวเก็บไว้ในบ่อดักเพื่อให้เกิดการตกตะกอน และนำน้ำในบ่อดักตะกอนหมุนเวียนกลับมาใช้ใหม่อีกเพื่อลดการสิ้นเปลืองหรือให้มีการใช้น้ำอย่างประหยัด

(5) บริษัทฯได้ก่อสร้างบ่อล้างล้อรถบรรทุกที่เข้ามารับถ่านหินภายในศูนย์จำหน่ายถ่านหินอูยูธาจำนวน 2 จุดเพื่อใช้ทำความสะอาดเศษวัสดุที่ติดล้อรถบรรทุกถ่านหินก่อนจะวิ่งออกสู่ถนนสาธารณะ เพื่อไม่ให้ทางหลวงแผ่นดินเกิดปัญหาอุปสรรคในการคมนาคมขนส่ง และเพื่อให้สามารถสัญจรได้อย่างสะดวก

การร่วมพัฒนาชุมชนและสังคม

● บริษัทฯให้ความสำคัญกับการพัฒนาชุมชนและสังคมอย่างต่อเนื่อง โดยได้กำหนดนโยบายเกี่ยวกับความรับผิดชอบต่อชุมชน สังคม และสิ่งแวดล้อม ดังนี้

(1) ไม่ดำเนินธุรกิจและหรือกระทำการใดๆ ที่จะมีผลเสียหายต่อชื่อเสียงของประเทศ ทรัพยากรธรรมชาติและสภาพแวดล้อมและหรือต่อสังคมโดยรวม

(2) สนับสนุนกิจกรรมอันเป็นประโยชน์ต่อชุมชนและสังคมโดยส่วนรวมให้ความสำคัญกับการดูแลรักษาสิ่งแวดล้อมตลอดจนขนบธรรมเนียมและประเพณีอันดีงามของท้องถิ่น

(3) ปลูกฝังจิตสำนึกและความรับผิดชอบต่อชุมชนสังคมและสิ่งแวดล้อมโดยส่วนรวมให้เกิดขึ้นในหมู่พนักงานทุกระดับอย่างต่อเนื่องและจริงจังตลอดจนการยกระดับคุณภาพและดูแลความปลอดภัยต่อชุมชน สังคม และสิ่งแวดล้อมโดยรวมโดยดำเนินการเองและร่วมมือกับภาครัฐ

(4) ปฏิบัติหรือควบคุมให้มีการปฏิบัติตามกฎหมายและข้อบังคับที่เกี่ยวข้องอย่างเคร่งครัด

(5) ไม่ให้ความร่วมมือหรือสนับสนุนบุคคลใดที่ทำธุรกิจผิดกฎหมายหรือเป็นภัยต่อสังคมและความมั่นคงของประเทศชาติตลอดจนต่อต้านการทุจริตและการคอร์รัปชันทุกรูปแบบ

● บริษัทฯได้เข้าร่วม"กลุ่มรักษ์ชุมชน"เพื่อจัดกิจกรรมเปิดตัว"รักษ์บ้านรักษ์ชุมชน"ซึ่งเป็นการรวมกลุ่มผู้ประกอบการถ่านหินและผู้ผลิตปูนซีเมนต์เพื่อดูแลชุมชนในพื้นที่อำเภอนครหลวง จังหวัดพระนครศรีอยุธยา โดยได้ร่วมกันตรวจสอบมาตรฐานท่าเรือสถานประกอบการและสภาพการทำงานของบริษัทสมาชิกในกลุ่มให้ติดตามมาตรฐานที่ทางราชการกำหนดและหาทางพัฒนามาตรฐานให้สูงขึ้นไปอย่างสม่ำเสมอ

● บริษัทฯสนับสนุนการศึกษาโดยมอบทุนแก่นักเรียนที่ขาดแคลนทุนทรัพย์ สนับสนุนการว่าจ้างครูภาษาอังกฤษมาสอนและให้ความรู้แก่นักเรียนและสนับสนุนพนักงานของบริษัทฯออกไปให้ความรู้แก่นักเรียนในโครงการ "จิตอาสาสอนน้องใช้คอมพิวเตอร์" แก่โรงเรียนในจังหวัดพระนครศรีอยุธยา เป็นต้น

นวัตกรรมและการเผยแพร่นวัตกรรมจากการดำเนินความรับผิดชอบต่อสังคม

● การดำเนินธุรกิจของบริษัทฯได้นำแนวคิดความรับผิดชอบต่อสังคมมาประยุกต์และผสมผสานปรัชญาเศรษฐกิจพอเพียง สอดรับกับการวางแผนกลยุทธ์ทางธุรกิจอย่างกลมกลืนโดยนำความรู้ที่เกิดจากประสบการณ์ทางธุรกิจมาพัฒนารวมทั้งปรับใช้และคิดค้นให้เกิดนวัตกรรมทางธุรกิจที่เพิ่มความสามารถในการแข่งขันและเพิ่มมูลค่าทางธุรกิจอย่างต่อเนื่อง เพื่อให้บริษัทฯ เติบโตต่อไปอย่างมั่นคงและยั่งยืนในระยะยาว

● ในปี 2559 บริษัทฯ ได้จัดตั้งฝ่ายวิจัยพัฒนาถ่านหินเพื่อให้ถ่านหินมีคุณภาพสูงและลดการปล่อยมลพิษสู่สภาวะแวดล้อม โดยถ่านหินที่ได้รับการพัฒนานั้นจะให้ค่าพลังงานที่เพิ่มสูงขึ้นซึ่งจะส่งผลให้ลูกค้าที่ซื้อถ่านหินของบริษัทฯไปใช้งานจะมีการใช้ถ่านหินเป็นเชื้อเพลิงในปริมาณที่ลดลงอันจะช่วยประหยัดพลังงานได้อีกทางหนึ่งด้วย

❖ ผู้ถือหุ้นหรือนักลงทุนสามารถดูรายละเอียดข้อมูลเพิ่มเติมเกี่ยวกับความรับผิดชอบต่อสังคมของบริษัทฯ ได้จากเว็บไซต์ของบริษัทฯ ที่ www.lannar.com

โครงสร้างการ

ผังการจัดองค์กร

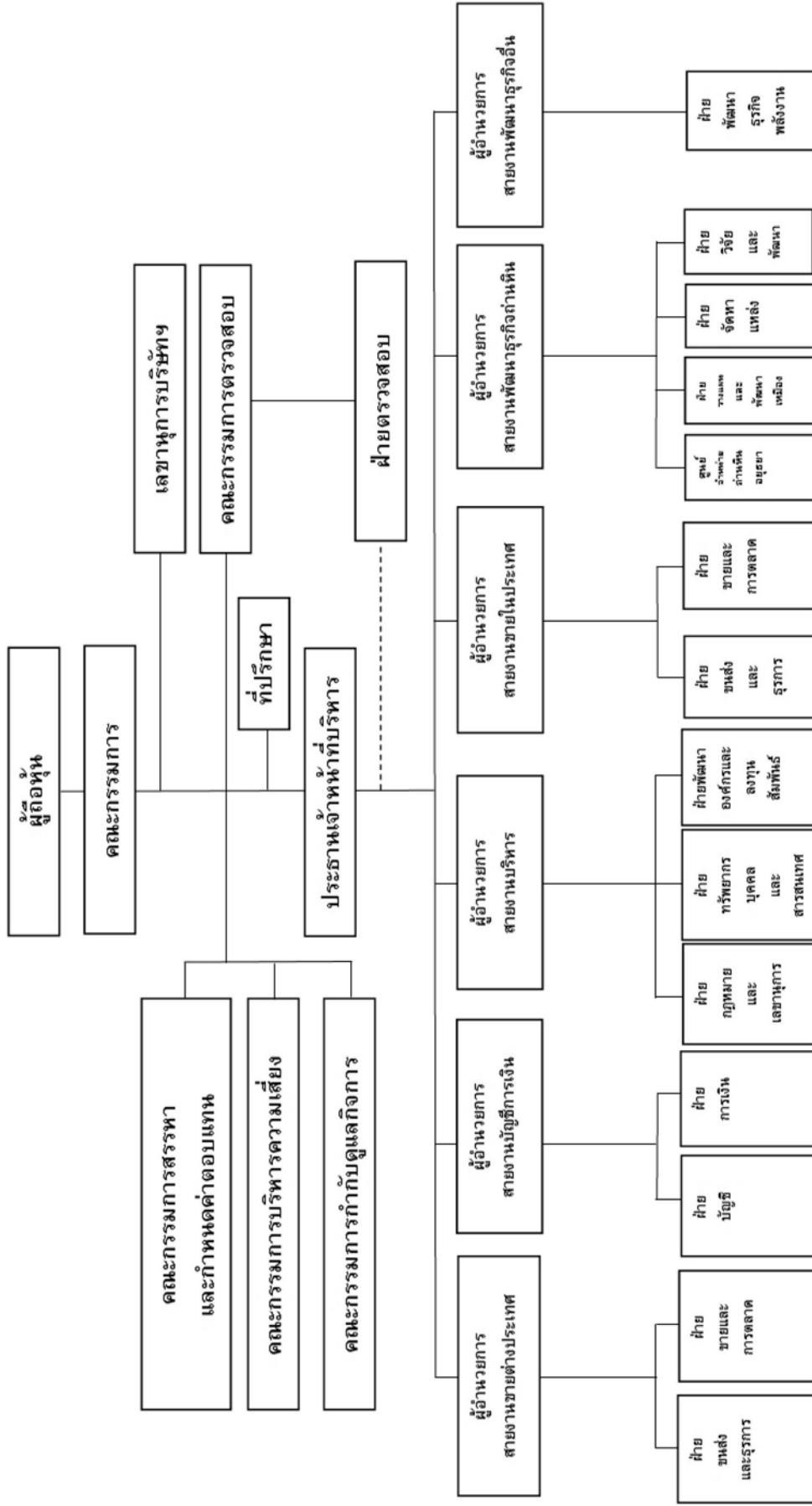

หมายเหตุ : ผังการบริหารนี้ไม่ได้แสดงถึงระดับสูงต่ำในฐานะความสัมพันธ์ของบุคลากรในตำแหน่ง

โครงสร้างการจัดการ

● โครงสร้างการจัดการของบริษัทฯ ประกอบด้วยคณะกรรมการบริษัทฯ คณะอนุกรรมการ ผู้บริหารและเลขานุการของบริษัทฯ โดยบริษัทฯ มีคณะอนุกรรมการจำนวน 4 คณะประกอบด้วยคณะกรรมการตรวจสอบ (“ก.ต.ส.”), คณะกรรมการบริหารความเสี่ยง (“ก.บ.ส.”), คณะกรรมการสรรหาและกำหนดค่าตอบแทน (“ก.ส.ต.”) และ คณะกรรมการกำกับดูแลกิจการ (“ก.ก.ก.”)

คณะกรรมการบริษัทฯ

● คณะกรรมการบริษัทฯ มีจำนวน 14 คน ประกอบด้วย กรรมการที่เป็นผู้บริหารซึ่งมีอำนาจลงลายมือชื่อผูกพันบริษัทฯ จำนวน 4 คน และกรรมการที่ไม่ได้เป็นผู้บริหารจำนวน 6 คน และมีกรรมการอิสระและกรรมการตรวจสอบจำนวน 4 คน โดยมีรายชื่อ ตำแหน่ง และภาพถ่ายของกรรมการแต่ละคนที่แสดงไว้ในหน้าที่ 3-5 ของรายงานประจำปีฉบับนี้

● รายชื่อและจำนวนกรรมการ ซึ่งมีอำนาจลงลายมือชื่อผูกพันบริษัทฯหรือมีอำนาจลงลายมือชื่อแทนบริษัทฯ คือนายไกรสิทธิ์ ศิริรังษี, นายสุโรจน์ ศุภสวัสดิ์กุล, นายสีหศักดิ์ อารีราชการัญญ์, นายอนันต์ เล้าหเรณู กรรมการสองในสี่คนลงลายมือชื่อร่วมกันและประทับตราสำคัญของบริษัทฯ

● การดำรงตำแหน่งกรรมการในแต่วาระจะเป็นไปตามที่กำหนดในพระราชบัญญัติบริษัทมหาชนจำกัด พ.ศ. 2535 โดยบริษัทฯ ไม่ได้กำหนดจำนวนวาระที่กรรมการจะดำรงตำแหน่งติดต่อกันได้นานที่สุด

● โดยปกติคณะกรรมการบริษัทฯ มีการประชุมอย่างน้อย 1 ครั้ง ทุกๆสองเดือน (ทุกเดือนเว้นเดือนจะมีการประชุม 1 ครั้ง) และจะมีการประชุมนัดพิเศษในกรณีที่มีเรื่องสำคัญหรือเรื่องจำเป็นเร่งด่วนเป็นครั้งคราว โดยในปี 2559 มีการประชุมรวมทั้งสิ้น 6 ครั้ง โดยมีรายละเอียดดังนี้

รายชื่อกรรมการ	ตำแหน่ง	จำนวนครั้งที่เข้าประชุมในปี 2559
(1) นายสมเกียรติ ลิ้มทรง	ประธานกรรมการ	6 ใน 6 ครั้ง
(2) นายพอล ไฮเนซ ฮูเกนโทเบลอร์	กรรมการ	4 ใน 6 ครั้ง
(3) นายวันชัย โตสมบุญ	กรรมการ	6 ใน 6 ครั้ง
(4) นายธณู ตันติสุนทร	กรรมการ	6 ใน 6 ครั้ง
(5) นายศิวะ มหาสันทนะ	กรรมการ	4 ใน 4 ครั้ง
(6) นายเอกสิทธิ์ จิรายุวานนท์	กรรมการอิสระ	6 ใน 6 ครั้ง
(7) นายผดุง เตชะศรีรินทร์	กรรมการอิสระและประธานกรรมการตรวจสอบ	6 ใน 6 ครั้ง
(8) นางดวงกมล สุขชาติ	กรรมการอิสระและกรรมการตรวจสอบ	6 ใน 6 ครั้ง
(9) นายอดุลย์ ตันทรัตน์	กรรมการอิสระและกรรมการตรวจสอบ	6 ใน 6 ครั้ง
(10) นายไกรสิทธิ์ ศิริรังษี	กรรมการ	6 ใน 6 ครั้ง
(11) นายสุโรจน์ ศุภสวัสดิ์กุล	กรรมการ	6 ใน 6 ครั้ง
(12) นายวิสิฐ ตันติสุนทร	กรรมการ	6 ใน 6 ครั้ง
(13) นายสีหศักดิ์ อารีราชการัญญ์	กรรมการ	6 ใน 6 ครั้ง
(14) นายอนันต์ เล้าหเรณู	กรรมการ	6 ใน 6 ครั้ง

● กรรมการบริษัทฯ จะต้องมีความสมบัติดังต่อไปนี้

(1) กรรมการจะเป็นผู้ถือหุ้นของบริษัทฯ หรือไม่ก็ได้โดยจะต้องมีความสมบัติและไม่มีลักษณะต้องห้ามตามกฎหมายว่าด้วยบริษัทมหาชนจำกัดและกฎหมายอื่นที่เกี่ยวข้องตลอดจนไม่มีลักษณะที่แสดงถึงการขาดความเหมาะสมที่จะได้รับความไว้วางใจให้บริหารจัดการบริษัทฯ

(2) กรรมการต้องเป็นบุคคลที่มีความรู้ความสามารถ มีความซื่อสัตย์สุจริต มีจริยธรรมในการดำเนินธุรกิจ อุทิศเวลาและพยายามอย่างเต็มที่ในการปฏิบัติหน้าที่ตามความรับผิดชอบเพื่อประโยชน์สูงสุดของบริษัทฯ และผู้ถือหุ้น

(3) กรรมการต้องมีความเชี่ยวชาญและมีประสบการณ์หลากหลายในสาขาวิชาชีพด้านต่างๆ เช่น ด้านอุตสาหกรรม วิศวกรรม การบริหารจัดการ การขายและการตลาด การบัญชีและการเงิน กฎหมายและการกำกับดูแลกิจการ เป็นต้น

(4) กรรมการไม่สามารถประกอบกิจการเข้าเป็นหุ้นส่วน หรือเข้าเป็นกรรมการในนิติบุคคลอื่นที่มีสภาพอย่างเดียวกันและเป็นการแข่งขันกับกิจการของบริษัท เว้นแต่จะแจ้งให้ที่ประชุมผู้ถือหุ้นทราบก่อนที่จะมีมติแต่งตั้ง

(5) กรรมการที่เป็นกรรมการอิสระและ/หรือกรรมการตรวจสอบต้องมีคุณสมบัติเกี่ยวกับความเป็นอิสระตามที่บริษัท กำหนด และตามกฎหมายว่าด้วยหลักทรัพย์และตลาดหลักทรัพย์โดยจะต้องดูแลผลประโยชน์ของผู้ถือหุ้นทุกรายอย่างเท่าเทียมกัน และไม่ให้เกิดความขัดแย้งทางผลประโยชน์ รวมทั้งสามารถเข้าร่วมประชุมคณะกรรมการโดยให้ความเห็นอย่างเป็นอิสระได้

(6) กรรมการควรได้รับการอบรมและเสริมสร้างความรู้อย่างต่อเนื่องและสม่ำเสมอในเรื่องที่เกี่ยวข้องกับการดำเนินงานของบริษัท เพื่อให้ทันต่อการเปลี่ยนแปลงที่เกิดขึ้นและเพิ่มประสิทธิภาพประสิทธิผลของคณะกรรมการอย่างต่อเนื่องและสม่ำเสมอ

• คณะกรรมการบริษัท มีอำนาจหน้าที่และความรับผิดชอบในการจัดการบริษัท ให้เป็นไปตามกฎหมาย วัตถุประสงค์และข้อบังคับของบริษัท ตลอดจนมติของที่ประชุมผู้ถือหุ้นที่ชอบด้วยกฎหมายด้วยความซื่อสัตย์สุจริตและระมัดระวังรักษาผลประโยชน์ของบริษัท โดยสรุปมีอำนาจหน้าที่และความรับผิดชอบที่สำคัญดังนี้

(1) กำหนดนโยบาย ทิศทาง เป้าหมาย แผนงานธุรกิจ และงบประมาณของบริษัท ตลอดจนกำกับดูแลให้ฝ่ายจัดการดำเนินการให้เป็นไปตามที่กำหนดอย่างมีประสิทธิภาพและประสิทธิผลเพื่อเพิ่มมูลค่าทางเศรษฐกิจสูงสุดให้แก่กิจการและความมั่นคงสูงสุดให้แก่ผู้ถือหุ้น โดยมีเรื่องที่สำคัญดังต่อไปนี้

(1.1) กำหนดโครงสร้างการองค์กรของบริษัท ให้มีระบบการบริหารงานและการดำเนินงานที่มีประสิทธิภาพและประสิทธิผลสูงสุด

(1.2) อนุมัติแผนงานและงบประมาณประจำปีภายใน 30 วันก่อนวันสิ้นปีทุกปีเพื่อให้ฝ่ายจัดการใช้ในการบริหารงานให้เป็นไปตามแผนงานและงบประมาณที่คณะกรรมการบริษัท อนุมัติเป็นแต่ละปีๆ ไป

(1.3) อนุมัติโครงการลงทุนตลอดจนโครงการขยายงานและหรือการลดขนาดของกิจการที่เห็นว่าจะเป็นประโยชน์สูงสุดต่อการดำเนินงานของบริษัท ทั้งในระยะสั้นและระยะยาว ทั้งนี้ไม่รวมรายการที่ต้องขอความเห็นชอบจากผู้ถือหุ้นตามข้อกำหนดของสำนักงานคณะกรรมการกำกับหลักทรัพย์และตลาดหลักทรัพย์ (ก.ล.ต.) และตลาดหลักทรัพย์แห่งประเทศไทย

(1.4) อนุมัติแผนการเงินของบริษัท ตลอดจนแผนการจัดหาเงินทุนและสินเชื่อทางธุรกิจที่เพียงพอและเหมาะสมต่อการดำเนินงานของบริษัท เป็นระยะๆ

(1.5) จัดให้มีการทำงบดุลและงบกำไรขาดทุนของบริษัท ณ วันสิ้นสุดรอบระยะเวลาบัญชีของบริษัท เพื่อให้ผู้สอบบัญชีที่ผู้ถือหุ้นแต่งตั้งทำการตรวจสอบและรับรองความถูกต้องก่อนนำเสนอที่ประชุมผู้ถือหุ้นพิจารณาอนุมัติ

(1.6) พิจารณากลับกรองเรื่องที่จะเสนอขออนุมัติจากที่ประชุมผู้ถือหุ้นเป็นกรณีๆ ไป เช่น การจ่ายเงินปันผล, การเพิ่มทุน, การลดทุน, การออกหุ้นกู้, การขายหรือการโอนกิจการ, การซื้อหรือรับโอนกิจการ, การควบรวมกิจการ เป็นต้น

(1.7) พิจารณากำหนดนโยบาย ทิศทาง เป้าหมาย วิสัยทัศน์ (VISION) พันธกิจ (MISSION) ค่านิยม (VALUES) และเรื่องอื่นๆ ที่สำคัญและอาจจะมีผลกระทบต่อฐานะการเงินและผลการดำเนินงานของบริษัท ทั้งในปัจจุบันและอนาคต

(2) พิจารณากำหนดและแยกบทบาทหน้าที่และความรับผิดชอบระหว่างคณะกรรมการ คณะอนุกรรมการ และฝ่ายจัดการอย่างชัดเจน รวมทั้งสื่อสารบทบาทหน้าที่และความรับผิดชอบดังกล่าวต่อกรรมการ อนุกรรมการ ฝ่ายจัดการและพนักงานของบริษัท อย่างสม่ำเสมอ โดยมีสาระสำคัญสรุปได้ดังนี้

(2.1) คณะกรรมการบริษัท แต่งตั้งและมอบหมายให้ประธานเจ้าหน้าที่บริหารมีอำนาจหน้าที่ในการบริหารงานปกติประจำวันให้เป็นไปตามนโยบาย แผนงานและงบประมาณที่คณะกรรมการบริษัท กำหนด

(2.2) ประธานเจ้าหน้าที่บริหารจะมอบหมายและกำหนดอำนาจหน้าที่ให้หน่วยงานและพนักงานในระดับต่างๆ ที่ปฏิบัติงานอยู่ลดหลั่นกันไปภายในขอบเขตอำนาจที่ได้รับมอบหมายจากคณะกรรมการบริษัท โดยจัดระบบงานให้มีการตรวจสอบและควบคุมซึ่งกันและกันอย่างเป็นระบบเพื่อให้มีการทำงานที่ประสานสอดคล้องกันและบรรลุเป้าหมายที่วางไว้ได้อย่างมีประสิทธิภาพประสิทธิผลทั้งในระยะสั้นและระยะยาว

(2.3) ประธานเจ้าหน้าที่บริหารหรือฝ่ายจัดการจะจัดให้มีการประชุมพนักงานระดับปฏิบัติงานเฉพาะกลุ่มย่อยหรือเฉพาะเรื่องเพื่อให้รายงานผลการปฏิบัติงานและความคืบหน้าของโครงการที่ดำเนินการอยู่ รวมทั้งพิจารณาแก้ไขปัญหาอุปสรรคในการปฏิบัติงาน (ถ้ามี) เป็นระยะๆ โดยสม่ำเสมอ

(2.4) ประธานเจ้าหน้าที่บริหารหรือฝ่ายจัดการได้ออกคำสั่งกำหนดวิธีปฏิบัติงานในเรื่องที่สำคัญ เพื่อให้พนักงานมีความเข้าใจและใช้เป็นคู่มือในการปฏิบัติงานอย่างมีระบบและประสานสอดคล้องกัน

(2.5) ประธานเจ้าหน้าที่บริหารหรือฝ่ายจัดการได้จัดให้หน่วยงานต่างๆ มีส่วนร่วมในการทำแผนงานและงบประมาณประจำปี โดยพนักงานระดับผู้จัดการฝ่ายขึ้นไปเข้าร่วมประชุมหารือเพื่อจัดทำแผนงานและงบประมาณของแต่ละฝ่ายแล้วนำมารวมกันเป็นแผนงานและงบประมาณของทั้งบริษัท เพื่อนำไปใช้ในการปฏิบัติงานและควบคุมค่าใช้จ่ายต่างๆ ให้มีประสิทธิภาพประสิทธิผลสูงสุด เพื่อให้บรรลุนโยบายและเป้าหมายที่คณะกรรมการบริษัท กำหนดไว้โดยประธานเจ้าหน้าที่บริหารจะเข้าร่วมพิจารณาก่อนนำเสนอคณะกรรมการบริษัท เพื่อนุมัติต่อไปตามลำดับ และเมื่อนำแผนงานและงบประมาณไปใช้ในการปฏิบัติงานแล้วจะมีการประเมินผลเป็นรายเดือนว่าเป็นไปตามนโยบายและเป้าหมายที่วางไว้หรือไม่ โดยจะมีการปรับปรุงเปลี่ยนแปลงหรือแก้ไขแผนงานและงบประมาณให้สอดคล้องกับสถานการณ์ที่เปลี่ยนแปลงไปด้วย

(2.6) คณะกรรมการบริษัท ได้จัดตั้งฝ่ายตรวจสอบขึ้นภายในองค์กรของบริษัท เพื่อดูแลและตรวจสอบให้มีการปฏิบัติงานให้เป็นไปตามระบบงานหรือตามมาตรการควบคุมภายในที่กำหนดขึ้นและเป็นผู้ประสานงานตลอดจนสนับสนุนและช่วยเหลือคณะกรรมการตรวจสอบในการกำกับดูแลกิจการที่ดี

(2.7) คณะกรรมการบริษัท ได้จัดตั้งคณะกรรมการตรวจสอบ (“ก.ต.ส.”) ตามหลักเกณฑ์และข้อกำหนดของสำนักงานคณะกรรมการกำกับหลักทรัพย์และตลาดหลักทรัพย์ (ก.ล.ต.) และตลาดหลักทรัพย์แห่งประเทศไทย ให้มีอำนาจหน้าที่และความรับผิดชอบในการกำกับดูแลกิจการให้เป็นที่น่าเชื่อถือและเป็นประโยชน์ต่อทุกฝ่ายที่เกี่ยวข้อง

(2.8) คณะกรรมการบริษัท ได้จัดตั้งคณะกรรมการสรรหาและกำหนดค่าตอบแทน (“ก.ส.ต.”) ให้มีอำนาจหน้าที่และความรับผิดชอบในการสรรหาและกำหนดค่าตอบแทนกรรมการและผู้บริหารระดับสูงให้มีความเหมาะสมและสอดคล้องตามที่กฎหมายและข้อบังคับของบริษัท กำหนดไว้ซึ่งสามารถเปรียบเทียบอ้างอิงได้กับอุตสาหกรรมประเภทเดียวกัน

(2.9) คณะกรรมการบริษัท ได้จัดตั้งคณะกรรมการบริหารความเสี่ยง (“ก.บ.ส.”) ให้มีอำนาจหน้าที่และความรับผิดชอบการพิจารณานโยบายหรือปัจจัยเสี่ยงที่อาจเกิดขึ้นกับการดำเนินงานของบริษัท และหาทางลดความเสี่ยงหรือบริหารความเสี่ยงให้ต่ำที่สุด

(2.10) คณะกรรมการบริษัท ได้จัดตั้งคณะกรรมการกำกับดูแลกิจการ (“ก.ก.ก.”) ให้มีอำนาจหน้าที่และความรับผิดชอบการพิจารณากำหนดนโยบาย หลักเกณฑ์และแนวทางปฏิบัติที่ดีในกิจกรรมด้านต่างๆ ให้เป็นไปตามหลักการกำกับดูแลกิจการที่ดี (GOOD CORPORATE GOVERNANCE PRINCIPLES)

(2.11) คณะกรรมการบริษัท จะว่าจ้างที่ปรึกษาหรือผู้ชำนาญการทางวิชาชีพเฉพาะเรื่อง เช่น ที่ปรึกษาทางกฎหมาย ที่ปรึกษาทางการเงิน เป็นต้น เพื่อให้ความเห็นประกอบการพิจารณาในเรื่องที่เกี่ยวกับการดำเนินกิจการเป็นครั้งคราวตามความจำเป็นของเรื่องเป็นกรณีๆ ไป

(2.12) คณะกรรมการบริษัท ได้จัดให้มีเลขานุการบริษัท พร้อมทีมงานเพื่อรับผิดชอบดูแลกิจกรรมต่างๆ ของคณะกรรมการและผู้ถือหุ้นให้เป็นไปตามกฎหมายและระเบียบข้อบังคับที่เกี่ยวข้อง

(3) จัดให้บริษัทฯ มีระบบการควบคุมภายใน การตรวจสอบภายใน และจัดให้มีระบบการบริหารความเสี่ยงที่เหมาะสม รัดกุมและมีประสิทธิภาพอย่างเพียงพอ รวมทั้งมีการติดตามการดำเนินงานในเรื่องต่างๆ อย่างสม่ำเสมอในการประชุมคณะกรรมการบริษัทฯ เป็นระยะๆ โดยมีสาระสำคัญสรุปได้ดังนี้

(3.1) ประธานเจ้าหน้าที่บริหาร (CHIEF EXECUTIVE OFFICER) จะต้องรายงานผลการดำเนินงานและฐานะการเงินในแต่ละเดือนรวมทั้งรายงานผลการปฏิบัติตามแผนงานและงบประมาณที่คณะกรรมการบริษัทฯ อนุมัติไว้ต่อคณะกรรมการบริษัทฯ อย่างน้อยไตรมาสละหนึ่งครั้ง

(3.2) ประธานเจ้าหน้าที่บริหารจะต้องรายงานความคืบหน้าโครงการลงทุนต่างๆ รวมทั้งปัญหาและอุปสรรค (ถ้ามี) ต่อคณะกรรมการบริษัทฯ เป็นประจำทุกครั้งที่มีการประชุม

(3.3) ประธานเจ้าหน้าที่บริหารจะต้องรายงานคดีความที่เกี่ยวข้องกับบริษัทฯ รวมทั้งการปฏิบัติตามกฎหมายและข้อกำหนดในสัญญาที่เกี่ยวข้องต่างๆ ให้คณะกรรมการบริษัทฯ ทราบเป็นระยะๆ อยู่ตลอดเวลา

(4) จัดให้มีการประชุมผู้ถือหุ้นเป็นการประชุมสามัญประจำปีภายใน 4 เดือนนับแต่วันสิ้นสุดรอบระยะเวลาบัญชีของบริษัทฯ และจัดประชุมวิสามัญผู้ถือหุ้นเป็นครั้งคราวตามความจำเป็นในการดำเนินกิจการ

(5) ต้องตระหนักถึงความสำคัญของการกำกับดูแลกิจการที่ดี (GOOD CORPORATE GOVERNANCE) โดยยึดหลักความยุติธรรมและซื่อสัตย์สุจริต (FAIRNESS AND INTEGRITY) มีความรับผิดชอบต่อผลงาน (ACCOUNTABILITY) ส่งเสริมให้มีการปฏิบัติที่เป็นธรรมอย่างเสมอภาคและเป็นที่ยอมรับของผู้มีส่วนได้เสียทุกฝ่ายที่เกี่ยวข้อง (STAKEHOLDERS) มุ่งมั่นที่จะสร้างคุณค่าให้แก่กิจการและผู้มีผลประโยชน์ร่วมในระยะยาวเพื่อให้บริษัทฯ มีการเติบโตที่มั่นคงและยั่งยืนในอนาคต นอกจากนี้คณะกรรมการบริษัทฯ ยังมีขอบเขตอำนาจหน้าที่ในการกำกับดูแลบริษัทฯ ให้ปฏิบัติตามกฎหมายว่าด้วยหลักทรัพย์และตลาดหลักทรัพย์ตลอดจนประกาศและหรือข้อบังคับของตลาดหลักทรัพย์แห่งประเทศไทย เช่น การทำรายการที่เกี่ยวข้องกัน, รายการได้มาหรือจำหน่ายไปซึ่งสินทรัพย์ที่สำคัญ เป็นต้น รวมทั้งปฏิบัติตามกฎหมายที่เกี่ยวข้องกับธุรกิจของบริษัทฯ ทุกเรื่อง ทุกประการ

(6) คณะกรรมการบริษัทฯ อาจจะมีมอบหมายให้คณะอนุกรรมการ กรรมการคนใดคนหนึ่งหรือหลายคน หรือบุคคลอื่นใด กระทำการอย่างใดอย่างหนึ่งแทนคณะกรรมการได้ โดยอยู่ภายใต้การควบคุมดูแลของคณะกรรมการตลอดจนกำหนดเงื่อนไขและระยะเวลาในการมอบอำนาจได้ตามที่เห็นสมควรและเหมาะสมตามความจำเป็นในการดำเนินธุรกิจของบริษัทฯ และมีอำนาจยกเลิกเพิกถอนเปลี่ยนแปลงหรือแก้ไขการมอบอำนาจได้ทุกเรื่องทุกประการเมื่อเห็นสมควร

การมอบอำนาจดังกล่าวในวรรคก่อนต้องไม่มีลักษณะเป็นการมอบอำนาจที่ทำให้ผู้รับมอบอำนาจสามารถพิจารณาและอนุมัติรายการที่มีส่วนได้เสียหรือมีความขัดแย้งทางผลประโยชน์อื่นใดกับบริษัทฯ หรือบริษัทในเครือ ยกเว้นเป็นการอนุมัติรายการที่เป็นไปตามนโยบายและหลักเกณฑ์ที่คณะกรรมการได้พิจารณาและอนุมัติไว้แล้ว

(7) ต้องจัดให้มีการประชุมคณะกรรมการบริษัทฯ อย่างน้อย 3 เดือนต่อครั้งและกำหนดให้มีการประเมินผลการปฏิบัติงานของคณะกรรมการบริษัทฯ เป็นประจำทุกปี

(8) ส่งเสริมให้พนักงานทุกระดับมีจิตสำนึกในจริยธรรมและคุณธรรม โดยจัดทำจรรยาบรรณธุรกิจเป็นลายลักษณ์อักษร เพื่อให้พนักงานทุกคนทุกระดับเข้าใจถึงมาตรฐานด้านจริยธรรมที่บริษัทฯ ใช้ในการดำเนินธุรกิจ และตระหนักถึงความสำคัญของระบบควบคุมภายในและระบบการบริหารความเสี่ยง เพื่อลดความเสี่ยงการทุจริตคอร์รัปชันและการใช้อำนาจที่ไม่ถูกต้อง รวมทั้งป้องกันการทำผิดกฎหมายที่เกี่ยวข้องกับธุรกิจของบริษัทฯ

(9) คณะกรรมการบริษัทฯ เปิดโอกาสให้สิทธิแก่กรรมการทุกคนในการเสนอวาระการประชุมเป็นการล่วงหน้าอย่างน้อย 10 วันทำการก่อนการประชุม โดยวิธีส่งวาระการประชุมไปที่เลขานุการบริษัทฯ ทาง E-Mail Address : saharat@lannar.com หรือ โทรสาร : 0-2253-6822 เพื่อเลขานุการบริษัทฯ จะได้บรรจุเป็นวาระการประชุมต่อไป

(10) คณะกรรมการบริษัท เป็นผู้แต่งตั้งเลขานุการบริษัทและกำหนดขอบเขตอำนาจหน้าที่และความรับผิดชอบของเลขานุการบริษัท ให้ปฏิบัติหน้าที่ด้วยความรับผิดชอบ ระวังและซื่อสัตย์สุจริต ดังต่อไปนี้

(ก) จัดประชุมผู้ถือหุ้น และจัดประชุมคณะกรรมการให้เป็นไปตามที่กฎหมาย และข้อบังคับของบริษัท กำหนด

(ข) บันทึกรายงานการประชุมผู้ถือหุ้น และรายงานการประชุมคณะกรรมการรวมทั้งติดตามให้มีการปฏิบัติตามมติที่ประชุมผู้ถือหุ้นและมติที่ประชุมคณะกรรมการอย่างครบถ้วนและถูกต้อง

(ค) ดูแลให้การเปิดเผยข้อมูลและรายงานสารสนเทศในส่วนที่รับผิดชอบตามระเบียบและข้อกำหนดของ ก.ล.ต. และ ต.ล.ท.

(ง) จัดทำและเก็บรักษาเอกสาร ได้แก่ ทะเบียนกรรมการ หนังสือนัดประชุมคณะกรรมการ รายงานการประชุมคณะกรรมการ หนังสือนัดประชุมผู้ถือหุ้น รายงานการประชุมผู้ถือหุ้น รายงานประจำปีของบริษัท และเอกสารอื่นตามที่กฎหมายกำหนด (ถ้ามี)

(จ) เก็บรักษารายงานการมีส่วนได้เสียที่กรรมการและผู้บริหารรายงานต่อบริษัท

(ฉ) ให้คำแนะนำเบื้องต้นแก่กรรมการเกี่ยวกับข้อกำหนด กฎระเบียบและข้อบังคับต่างๆ ของบริษัท และติดตามให้มีการปฏิบัติตามอย่างถูกต้องและสม่ำเสมอ รวมถึงรายงานการเปลี่ยนแปลงที่มีนัยสำคัญแก่กรรมการ

(ช) ดูแลกิจกรรมของคณะกรรมการและดำเนินการเรื่องอื่นๆ ตามที่กฎหมายกำหนดหรือตามที่ได้รับมอบหมายจากคณะกรรมการ

(11) กรรมการแต่ละคนจะต้องยึดถือและปฏิบัติดังต่อไปนี้

(ก) ต้องไม่ประกอบกิจการอันมีสภาพอย่างเดียวกันและเป็นการแข่งขันกับกิจการของบริษัท หรือเข้าเป็นหุ้นส่วนในห้างหุ้นส่วนสามัญหรือหุ้นส่วนไม่จำกัดความรับผิดชอบในห้างหุ้นส่วนจำกัดหรือเป็นกรรมการของบริษัทเอกชนหรือบริษัทนิติบุคคลอื่นที่ประกอบกิจการอันมีสภาพอย่างเดียวกันและเป็นการแข่งขันกับกิจการของบริษัท ไม่ว่าจะทำเพื่อประโยชน์ของตนเองหรือผู้อื่น เว้นแต่จะได้แจ้งให้ที่ประชุมผู้ถือหุ้นทราบก่อนที่จะมีมติแต่งตั้ง

(ข) ต้องแจ้งให้บริษัท ทราบโดยไม่ชักช้า หากมีส่วนได้เสียไม่ว่าโดยตรงหรือโดยอ้อมในสัญญาที่บริษัท หรือบริษัทในเครือทำขึ้น หรือถือหุ้นหรือหลักทรัพย์อื่นในบริษัท หรือบริษัทในเครือเพิ่มขึ้นหรือลดลง

(12) การวางแผนกลยุทธ์ของบริษัท และการนำไปปฏิบัติ

ในการประชุมคณะกรรมการบริษัท ทุกปี คณะกรรมการบริษัท จะร่วมกันพิจารณาแผนงานการวางแผนกลยุทธ์ประจำปีล่วงหน้า 5 ปี โดยในปี 2559 ที่ผ่านมา คณะกรรมการได้ร่วมกันพิจารณาแผนงานการวางแผนกลยุทธ์ประจำปี 2560-2564 และภายหลังจากนี้คณะกรรมการก็จะติดตามความคืบหน้าจากฝ่ายจัดการในการนำแผนงานการวางแผนกลยุทธ์ดังกล่าวไปปฏิบัติตาม โดยฝ่ายจัดการจะต้องรายงานเรื่องแผนงานการวางแผนกลยุทธ์ดังกล่าวให้ที่ประชุมคณะกรรมการบริษัท รับทราบตามลำดับเป็นประจำ

• ประธานกรรมการมีบทบาท หน้าที่และความรับผิดชอบดังต่อไปนี้

(1) เรียกประชุมคณะกรรมการบริษัท และดูแลให้มีการจัดส่งหนังสือนัดประชุมรวมทั้งเอกสารต่างๆ เพื่อให้คณะกรรมการได้รับข้อมูลอย่างเพียงพอและทันเวลา

(2) สนับสนุนและเสริมสร้างมาตรฐานการกำกับดูแลกิจการที่ดีของคณะกรรมการ ติดตามดูแลการบริหารจัดการของฝ่ายบริหาร คอยให้คำแนะนำและช่วยเหลือแต่ต้องไม่มีส่วนร่วมและไม่ก้าวก่ายการบริหารงานปกติประจำวัน

(3) ต้องมีภาวะผู้นำดูแลกรรมการมิให้อยู่ภายใต้อิทธิพลของฝ่ายบริหารโดยทำหน้าที่ประธานที่ประชุมคณะกรรมการบริษัท และประธานที่ประชุมผู้ถือหุ้นโดยควบคุมการประชุมให้เป็นไปตามข้อบังคับของบริษัท และตามระเบียบวาระที่กำหนดไว้ ตลอดจนบทบัญญัติกฎหมายที่เกี่ยวข้องโดยเคร่งครัด

(4) ดูแลให้มีการติดต่อสื่อสารระหว่างผู้ถือหุ้น กรรมการ และฝ่ายบริหารเป็นไปอย่างมีประสิทธิภาพ มีการประสานร่วมมือกันและผลักดันการดำเนินการของของบริษัท ให้เจริญเติบโตตามแผนงานและเป้าหมายในระยะยาว

(5) ปฏิบัติหน้าที่อื่นใดตามที่กฎหมายกำหนดไว้โดยเฉพาะให้เป็นหน้าที่ของประธานกรรมการ

● แนวปฏิบัติของคณะกรรมการ

เพื่อแสดงถึงเจตนากรณีในการดำเนินธุรกิจของบริษัทฯ อย่างโปร่งใส มีคุณธรรม มีความรับผิดชอบต่อผู้มีส่วนได้เสียทุกฝ่าย และมีความเป็นมืออาชีพ จึงกำหนดแนวปฏิบัติที่ดีของคณะกรรมการบริษัทฯ ซึ่งถือเป็นจรรยาบรรณในการปฏิบัติหน้าที่ ดังนี้

- (1) ปฏิบัติหน้าที่ให้เป็นไปตามกฎหมาย กฎระเบียบที่เกี่ยวข้อง ข้อบังคับของบริษัทฯ และมติที่ประชุมคณะกรรมการและผู้ถือหุ้น
- (2) บริหารงานด้วยความซื่อสัตย์สุจริต วางตัวเป็นกลางอย่างเคร่งครัด ตลอดจนมีความเป็นอิสระทั้งการตัดสินใจและการประพฤติปฏิบัติต่างๆ
- (3) ให้อำนาจผู้บริหารในการดำเนินงานประจำวันอย่างเต็มที่ โดยไม่เข้าไปชี้แจงการดำเนินงานดังกล่าวโดยไม่มีเหตุผลสมควร
- (4) ไม่มีส่วนได้ส่วนเสียในกิจการที่เป็นธุรกิจที่เกี่ยวข้องกับบริษัทฯ และบริษัทในเครือหรือในกิจการที่มีลักษณะเป็นการแข่งขันกับบริษัทฯ หรือบริษัทในเครือไม่ว่าโดยทางตรงหรือทางอ้อม
- (5) หลีกเลี่ยงความขัดแย้งทางผลประโยชน์ส่วนตนต่อผลประโยชน์ของบริษัทฯ เพื่อให้การบริหารงานเป็นไปอย่างมีประสิทธิภาพประสิทธิผลเต็มที่
- (6) บริหารงานด้วยความระมัดระวัง และไม่สร้างข้อผูกมัดที่อาจขัดแย้งกับหน้าที่ของตนในภายหลัง
- (7) ไม่แสวงหาผลประโยชน์อันมิชอบจากการทำงานไม่ว่าทางตรงหรือทางอ้อม
- (8) ปฏิบัติหน้าที่อย่างเต็มความสามารถ เพื่อให้เกิดประโยชน์สูงสุดต่อองค์กรของบริษัทฯ
- (9) ไม่กระทำการใดๆ ที่อาจมีผลให้เกิดการบั่นทอนผลประโยชน์ของบริษัทฯ หรือเป็นการเอื้อประโยชน์ให้บุคคลหรือนิติบุคคลอื่น
- (10) มุ่งมั่นที่จะป้องกันและจัดการกระทำที่สื่อไปในทางทุจริต โดยถือเป็นเรื่องที่ต้องดำเนินการอย่างรวดเร็วและเด็ดขาดเพื่อสร้างค่านิยมและภาพลักษณ์ที่ดีต่อองค์กรของบริษัทฯ

● เลขาธิการบริษัทฯ

คณะกรรมการบริษัทฯ ได้แต่งตั้งนายสหรัฐ วัฒนธรรมรักษ์ เป็นเลขาธิการบริษัทฯ (ดูประวัติและข้อมูลโดยสังเขปในหน้าที่ 165 ของรายงานประจำปีฉบับนี้) โดยกำหนดขอบเขตอำนาจหน้าที่และความรับผิดชอบของเลขาธิการบริษัทฯ ไว้ดังต่อไปนี้

- (1) ให้คำแนะนำเบื้องต้นแก่กรรมการเกี่ยวกับข้อกำหนด กฎระเบียบและข้อบังคับต่างๆ ของบริษัทฯ และติดตามให้มีการปฏิบัติตามถูกต้องและสม่ำเสมอ รวมถึงรายงานการเปลี่ยนแปลงที่มีนัยสำคัญแก่กรรมการ
- (2) จัดประชุมผู้ถือหุ้นและประชุมคณะกรรมการให้เป็นไปตามกฎหมายและข้อบังคับของบริษัทฯ ตลอดจนข้อพึงปฏิบัติต่างๆ ของหน่วยราชการที่เกี่ยวข้อง
- (3) บันทึกรายงานการประชุมผู้ถือหุ้น และการประชุมคณะกรรมการบริษัทฯ รวมทั้งติดตามให้มีการปฏิบัติตามมติที่ประชุมผู้ถือหุ้นและมติที่ประชุมคณะกรรมการบริษัทฯ
- (4) ดูแลให้การเปิดเผยข้อมูลและรายงานสนเทศในส่วนที่รับผิดชอบตามระเบียบและข้อกำหนดของตลาดหลักทรัพย์แห่งประเทศไทยและสำนักงานคณะกรรมการกำกับหลักทรัพย์และตลาดหลักทรัพย์
- (5) จัดทำและเก็บรักษาเอกสารดังต่อไปนี้
 - (5.1) ทะเบียนกรรมการ
 - (5.2) หนังสือนัดประชุมคณะกรรมการและรายงานการประชุมคณะกรรมการ
 - (5.3) หนังสือนัดประชุมผู้ถือหุ้นและรายงานการประชุมผู้ถือหุ้น
 - (5.4) รายงานประจำปีของบริษัทฯ
- (6) เก็บรักษารายงานการมีส่วนได้เสียที่กรรมการและผู้บริหารรายงานต่อบริษัทฯ
- (7) ดูแลกิจกรรมของคณะกรรมการและดำเนินการเรื่องอื่นๆ ตามที่กฎหมายกำหนดหรือตามที่ได้รับมอบหมายจากคณะกรรมการบริษัทฯ

คณะกรรมการตรวจสอบ

คณะกรรมการตรวจสอบ ซึ่งเรียกชื่อย่อว่า “คณะกรรมการ ก.ต.ส.” ได้รับการแต่งตั้งจากคณะกรรมการบริษัท ให้มีอำนาจหน้าที่และความรับผิดชอบตามกฎหมายที่คณะกรรมการบริษัท กำหนดขึ้น โดยมีสาระสำคัญสรุปได้ดังนี้

(1) คุณสมบัติ

(ก) ต้องเป็นกรรมการอิสระ

(ข) ต้องไม่เป็นกรรมการที่ได้รับมอบหมายจากคณะกรรมการให้ตัดสินใจในการดำเนินกิจการของบริษัท บริษัทใหญ่ บริษัทย่อย บริษัทร่วม บริษัทย่อยลำดับเดียวกัน หรือนิติบุคคลที่อาจมีความขัดแย้ง ยกเว้นการตัดสินใจในรูปแบบขององค์คณะ (COLLECTIVE DECISION)

(ค) ต้องไม่เป็นกรรมการของบริษัทใหญ่ บริษัทย่อย หรือบริษัทย่อยลำดับเดียวกัน และ

(ง) มีความรู้และประสบการณ์เพียงพอที่จะสามารถทำหน้าที่ในฐานะกรรมการตรวจสอบ ทั้งนี้ต้องมีกรรมการตรวจสอบอย่างน้อยหนึ่งคนที่มีความรู้และประสบการณ์เพียงพอที่จะสามารถทำหน้าที่ในการสอบทานความน่าเชื่อถือของงบการเงินได้

(2) องค์ประกอบ

คณะกรรมการตรวจสอบต้องได้รับการแต่งตั้งจากคณะกรรมการบริษัท ซึ่งมีจำนวนอย่างน้อย 3 คน ประกอบด้วยประธานกรรมการตรวจสอบ 1 คน และกรรมการตรวจสอบอย่างน้อย 2 คน โดยมีคุณสมบัติตาม (1) ข้างต้น และให้คณะกรรมการตรวจสอบแต่งตั้งบุคคลที่เหมาะสมเป็นเลขานุการคณะกรรมการตรวจสอบอีก 1 คน โดยมีรายชื่อคณะกรรมการตรวจสอบ ดังนี้

รายชื่อกรรมการตรวจสอบ	ตำแหน่ง	หมายเหตุ
(1) นายผดุง เตชะศรีรินทร์	ประธานกรรมการตรวจสอบ	กรรมการตรวจสอบลำดับที่ (1) และ (3)
(2) นายอดุลย์ ดัชนีรัตน์	กรรมการตรวจสอบ	ข้างต้นมีความรู้ และประสบการณ์เพียงพอที่จะทำหน้าที่ในการสอบทานความ
(3) นางดวงกมล สุชาติ	กรรมการตรวจสอบ	น่าเชื่อถือของงบการเงินของบริษัท
(4) นางวรรณษา ชมโคกกรวด	เลขานุการ	

(3) วาระการดำรงตำแหน่ง

กรรมการตรวจสอบ (รวมทั้งประธานกรรมการตรวจสอบ) มีวาระการดำรงตำแหน่งคราวละ 3 ปี กรรมการตรวจสอบซึ่งพ้นจากตำแหน่งตามวาระอาจจะได้รับการแต่งตั้งใหม่ก็ได้

เมื่อกรรมการตรวจสอบครบวาระการดำรงตำแหน่งหรือมีเหตุที่ไม่สามารถอยู่ได้จนครบวาระทำให้สมาชิกมีน้อยกว่าจำนวนที่กำหนดใน (2) ข้างต้น ที่ประชุมผู้ถือหุ้นหรือคณะกรรมการบริษัท จะต้องแต่งตั้งกรรมการตรวจสอบใหม่ให้ครบถ้วนในทันทีหรืออย่างช้าภายใน 3 เดือนนับตั้งแต่วันที่ที่มีจำนวนสมาชิกไม่ครบถ้วนตาม(2) ข้างต้น เพื่อให้เกิดความต่อเนื่องในการดำเนินงาน

(4) อำนาจหน้าที่และความรับผิดชอบของคณะกรรมการตรวจสอบ

(4.1) สอบทานให้บริษัท มีการรายงานทางการเงินอย่างถูกต้องและเพียงพอ

(4.2) สอบทานให้บริษัท มีระบบการควบคุมภายใน (INTERNAL CONTROL) และระบบการตรวจสอบภายใน (INTERNAL AUDIT) ที่มีความเหมาะสมและมีประสิทธิภาพประสิทธิผล และพิจารณาความเป็นอิสระของหน่วยงานตรวจสอบภายในตลอดจนให้ความเห็นชอบในการพิจารณาแต่งตั้งถอดถอน โยกย้าย เลิกจ้างหัวหน้าหน่วยงานตรวจสอบภายใน หรือหน่วยงานอื่นใดที่รับผิดชอบเกี่ยวกับการตรวจสอบภายใน

(4.3) สอบทานให้บริษัท ปฏิบัติตามกฎหมายว่าด้วยหลักทรัพย์และตลาดหลักทรัพย์รวมทั้ง ข้อกำหนดของตลาดหลักทรัพย์แห่งประเทศไทย และหรือกฎหมายอื่นที่เกี่ยวข้องกับธุรกิจของบริษัท

(4.4) พิจารณาคัดเลือกและเสนอแต่งตั้งผู้สอบบัญชีของบริษัทฯ และกำหนดจำนวนเงินค่าตอบแทนผู้สอบบัญชีในแต่ละปี โดยคำนึงถึงความน่าเชื่อถือ ความเพียงพอของทรัพยากร และปริมาณงานตรวจสอบของสำนักงานตรวจสอบบัญชีนั้น รวมถึงประสบการณ์ของบุคลากรที่ได้รับมอบหมายให้ทำการตรวจสอบบัญชีของบริษัทฯ รวมทั้งเข้าร่วมประชุมกับผู้สอบบัญชี โดยไม่มีฝ่ายจัดการเข้าร่วมประชุมด้วย อย่างน้อยปีละ 1 ครั้ง

(4.5) พิจารณารายการเกี่ยวโยงกันหรือรายการที่อาจมีความขัดแย้งทางผลประโยชน์ให้เป็นไปตามกฎหมาย และข้อกำหนดของตลาดหลักทรัพย์แห่งประเทศไทย ทั้งนี้เพื่อให้มั่นใจว่ารายการดังกล่าวสมเหตุสมผลและเป็นประโยชน์สูงสุดต่อบริษัทฯ

(4.6) จัดทำรายงานของคณะกรรมการตรวจสอบโดยเปิดเผยไว้ในแบบแสดงรายการข้อมูลประจำปี (แบบ 56-1) และรายงานประจำปี (แบบ 56-2) ของบริษัทฯ ซึ่งรายงานดังกล่าวลงนามโดยประธานคณะกรรมการตรวจสอบและต้องประกอบด้วยข้อมูลอย่างน้อย ดังต่อไปนี้

- (ก) ความเห็นเกี่ยวกับความถูกต้องครบถ้วนและเป็นที่เชื่อถือได้ของรายงานทางการเงินของบริษัทฯ
- (ข) ความเห็นเกี่ยวกับความเพียงพอของระบบการควบคุมภายในของบริษัทฯ
- (ค) ความเห็นเกี่ยวกับการปฏิบัติตามกฎหมายว่าด้วยหลักทรัพย์และตลาดหลักทรัพย์รวมทั้งข้อกำหนดของตลาดหลักทรัพย์แห่งประเทศไทยและหรือกฎหมายอื่นที่เกี่ยวข้องกับการดำเนินธุรกิจของบริษัทฯ
- (ง) ความเห็นเกี่ยวกับความเหมาะสมของผู้สอบบัญชี
- (จ) ความเห็นเกี่ยวกับรายการที่อาจมีความขัดแย้งทางผลประโยชน์
- (ฉ) จำนวนครั้งของการประชุมคณะกรรมการตรวจสอบ และการเข้าร่วมประชุมของกรรมการตรวจสอบแต่ละคน
- (ช) ความเห็นหรือข้อสังเกตโดยรวมที่คณะกรรมการตรวจสอบได้รับจากการปฏิบัติหน้าที่ตามกฎหมายบัตร (CHARTER) ที่คณะกรรมการบริษัทฯ กำหนดขึ้น
- (ซ) รายงานอื่นที่เห็นว่าผู้ถือหุ้นและผู้ลงทุนทั่วไปควรทราบ ภายใต้ขอบเขตอำนาจหน้าที่และความรับผิดชอบที่ได้รับมอบหมายจากคณะกรรมการบริษัทฯ หรือที่ประชุมผู้ถือหุ้น

(4.7) รายงานการดำเนินงานของคณะกรรมการตรวจสอบให้คณะกรรมการบริษัทฯ ทราบเป็นระยะๆ อย่างน้อยไตรมาสละ 1 ครั้งและปฏิบัติตามที่คณะกรรมการบริษัทฯ มอบหมายด้วยความเห็นชอบจากคณะกรรมการตรวจสอบเป็นแต่ละเรื่องแต่ละกรณีๆ ไป

(5) ในการปฏิบัติหน้าที่ของคณะกรรมการตรวจสอบหากพบหรือมีข้อสงสัยว่ามีรายการหรือการกระทำดังต่อไปนี้ซึ่งอาจมีผลกระทบต่อฐานะการเงินและผลการดำเนินงานของบริษัทฯ ให้คณะกรรมการตรวจสอบรายงานต่อคณะกรรมการของบริษัทฯ เพื่อดำเนินการปรับปรุงแก้ไขภายในกำหนดเวลาที่คณะกรรมการตรวจสอบเห็นสมควร

- (ก) รายการที่เกิดความขัดแย้งทางผลประโยชน์
- (ข) การทุจริตหรือมีสิ่งผิดปกติหรือมีความบกพร่องที่สำคัญในระบบการควบคุมภายใน
- (ค) การฝ่าฝืนกฎหมายว่าด้วยหลักทรัพย์และตลาดหลักทรัพย์ ข้อกำหนดของตลาดหลักทรัพย์แห่งประเทศไทย หรือกฎหมายที่เกี่ยวข้องกับธุรกิจของบริษัทฯ

หากคณะกรรมการของบริษัทฯ หรือผู้บริหารไม่ดำเนินการให้มีการปรับปรุงแก้ไขภายในเวลาที่กำหนด กรรมการตรวจสอบคนใดคนหนึ่งอาจรายงานว่ามีรายการหรือการกระทำดังกล่าวต่อสำนักงานคณะกรรมการกำกับหลักทรัพย์และตลาดหลักทรัพย์ (ก.ล.ต.) และหรือตลาดหลักทรัพย์แห่งประเทศไทยได้

(6) คณะกรรมการตรวจสอบมีอำนาจในการตรวจสอบผู้ที่เกี่ยวข้องและเรื่องที่เกี่ยวข้องภายในขอบเขตอำนาจหน้าที่ของคณะกรรมการตรวจสอบและมีอำนาจในการว่าจ้างหรือนำเอาผู้เชี่ยวชาญเฉพาะด้านมาปรึกษาหารือและให้ความเห็นได้ตามที่คณะกรรมการตรวจสอบจะพิจารณาเห็นสมควรและเหมาะสมเป็นแต่ละกรณีๆ ไป

รายงานคณะกรรมการตรวจสอบ

คณะกรรมการบริษัท ได้แต่งตั้งคณะกรรมการตรวจสอบจำนวน 3 ท่านที่เป็นกรรมการอิสระและไม่ใช่นักบริหาร คณะกรรมการตรวจสอบได้ปฏิบัติหน้าที่ด้วยความเป็นอิสระตามขอบเขตหน้าที่และความรับผิดชอบที่ระบุไว้ในกฎบัตร คณะกรรมการตรวจสอบเพื่อให้บริษัท มีการดำเนินงานที่มีความโปร่งใส สุจริตและเที่ยงธรรม มีหลักการกำกับดูแลกิจการที่ดีและเป็นประโยชน์สูงสุดต่อผู้ถือหุ้น

ในรอบปี 2559 คณะกรรมการตรวจสอบมีการประชุมรวม 10 ครั้ง กรรมการตรวจสอบทั้ง 3 ท่านได้เข้าร่วมประชุมครบทุกครั้งโดยมีการประชุมร่วมกับผู้ตรวจสอบภายในและบางวาระได้ประชุมร่วมกับฝ่ายบริหารเพื่อขอทราบข้อมูลเพิ่มเติมตลอดจนเสนอแนะข้อคิดเห็นที่เป็นประโยชน์ ทั้งนี้ได้รายงานผลการปฏิบัติงานเสนอต่อคณะกรรมการบริษัท เป็นประจำทุกไตรมาส ผลการดำเนินงานของคณะกรรมการตรวจสอบพอสรุปประเด็นที่เป็นสาระสำคัญได้ดังนี้

1. การสอบทานรายงานทางการเงิน คณะกรรมการตรวจสอบได้สอบทานงบการเงินรายไตรมาส งบการเงินสำหรับปี 2559 ของบริษัท และบริษัทย่อย เพื่อให้มั่นใจได้ว่ารายงานทางการเงินของบริษัท และบริษัทย่อยได้จัดทำขึ้นอย่างถูกต้องตามที่ควรในสาระสำคัญตามมาตรฐานการบัญชี มีการเปิดเผยข้อมูลอย่างเพียงพอ ครบถ้วน โปร่งใส เชื่อถือได้ สอดคล้องกับกฎหมายและประกาศที่เกี่ยวข้อง เพื่อประโยชน์ของนักลงทุนและผู้ใช้งบการเงิน นอกจากนี้ได้มีการประชุมร่วมกับผู้สอบบัญชีโดยไม่มีฝ่ายจัดการของบริษัท เข้าร่วม เพื่อสอบทานความเป็นอิสระและรับฟังข้อคิดเห็นและข้อสังเกตของผู้สอบบัญชี ตลอดจนสอบถามถึงความเพียงพอและความเหมาะสมของระบบควบคุมภายในด้านบัญชีและการเงิน ซึ่งได้รับการชี้แจงว่าไม่พบประเด็นปัญหาที่เป็นสาระสำคัญ มีความเป็นอิสระและได้รับความร่วมมือเป็นอย่างดีในการปฏิบัติงาน

2. การสอบทานประสิทธิภาพของระบบควบคุมภายใน คณะกรรมการตรวจสอบได้ให้ความสำคัญกับการปฏิบัติตามกฎหมาย รวมทั้งกฎระเบียบที่เกี่ยวข้อง โดยได้สอบทานระบบการควบคุมภายในของบริษัท และบริษัทย่อย โดยพิจารณาจากการดำเนินงานและการติดตามผล ที่ครอบคลุมงานทั้งด้านบัญชีและการเงิน การดูแลทรัพย์สิน การป้องกันหรือลดข้อผิดพลาด ความเสียหาย การสิ้นเปลือง การทุจริตและความเชื่อถือได้ของรายงานทางการเงิน โดยมีกลไกการตรวจสอบถ่วงดุลของฝ่ายตรวจสอบภายในที่เป็นอิสระ มีประสิทธิภาพเพียงพอในการป้องกันและดูแลผลประโยชน์ของผู้ถือหุ้นและผู้ที่เกี่ยวข้อง ประกอบกับความเห็นของผู้สอบบัญชีที่ได้ให้ความเห็นที่สอดคล้องกันว่าไม่พบประเด็นข้อบกพร่องที่เป็นสาระสำคัญในปี 2559 นอกจากนี้ได้พิจารณาให้ความเห็นชอบแผนงานและขอบเขตการตรวจสอบภายในของปี 2560 โดยมุ่งเน้นการตรวจสอบบริษัทย่อยให้มีระบบการควบคุมภายในที่มีประสิทธิภาพประสิทธิผลครอบคลุมทุกระบบมากขึ้น

3. การสอบทานรายการที่เกี่ยวข้องกัน คณะกรรมการตรวจสอบได้สอบทานการทำรายการระหว่างบริษัท และบริษัทย่อยกับบุคคลที่เกี่ยวข้องกันหรือรายการที่อาจมีความขัดแย้งทางผลประโยชน์ ที่เกิดขึ้นในปี 2559 ให้มีความถูกต้อง สมเหตุสมผล เพื่อให้มั่นใจได้ว่ารายการดังกล่าวเป็นรายการจริงทางการค้าอันเป็นธุรกิจปกติทั่วไป โดยคำนึงถึงประโยชน์ของผู้มีส่วนได้เสียทุกฝ่าย ซึ่งบริษัท ได้ถือปฏิบัติตามนโยบายการกำกับดูแลกิจการที่ดี ไม่มีการถ่ายเทผลประโยชน์ใดๆ และมีการเปิดเผยข้อมูลที่เพียงพอ ตลอดจนดูแลให้มีการปฏิบัติตามข้อกำหนดของสำนักงานคณะกรรมการกำกับหลักทรัพย์และตลาดหลักทรัพย์ (ก.ล.ต.)

4. การสอบทานการบริหารความเสี่ยง บริษัท ได้ให้ความสำคัญกับการบริหารความเสี่ยง โดยได้กำหนดนโยบายและกรอบการดำเนินงานด้านบริหารความเสี่ยง มีการประเมินปัจจัยความเสี่ยงภายใต้การเปลี่ยนแปลงทั้งจากภายในและภายนอกที่อาจเกิดขึ้นทั้งในปัจจุบันและอนาคตและพร้อมรองรับกรณีที่สถานการณ์ไม่เป็นไปตามที่คาดการณ์ไว้ โดยมีคณะกรรมการบริหารความเสี่ยงซึ่งประกอบด้วยผู้บริหารระดับสูงจากสายงานต่าง ๆ ทำหน้าที่กำกับดูแลการบริหารความเสี่ยงในภาพรวมขององค์กรอย่างมีระบบ โดยรายงานความคืบหน้าการบริหารความเสี่ยงผ่านการสอบทานของคณะกรรมการตรวจสอบ และรายงานการปฏิบัติงานให้คณะกรรมการบริษัท เป็นประจำทุกไตรมาส โดยคณะกรรมการตรวจสอบได้ให้ข้อเสนอแนะเพื่อปรับปรุงกระบวนการบริหารความเสี่ยงเพื่อให้มีความมั่นใจว่าบริษัท สามารถควบคุมและลดผลกระทบที่อาจมีผลต่อการบรรลุวัตถุประสงค์ของการดำเนินธุรกิจของบริษัท ให้อยู่ในระดับที่ยอมรับได้ ทั้งนี้บริษัท ได้ให้ข้อมูลเกี่ยวกับระบบการบริหารความเสี่ยงของบริษัท ไว้ในรายงานประจำปีแล้ว

5. การปฏิบัติตามกฎหมายและข้อกำหนดของภาครัฐ คณะกรรมการตรวจสอบได้สอบทานให้บริษัทฯ ปฏิบัติตามกฎหมายว่าด้วยหลักทรัพย์และตลาดหลักทรัพย์ ข้อกำหนดของตลาดหลักทรัพย์แห่งประเทศไทย และคณะกรรมการกำกับหลักทรัพย์และตลาดหลักทรัพย์ ปฏิบัติตามมาตรฐานการบัญชีทุกฉบับที่ประกาศใช้ และกฎหมายอื่นที่เกี่ยวข้องกับธุรกิจของบริษัทฯ พบว่ามีการปฏิบัติตามกฎหมายที่เกี่ยวข้องโดยไม่มีผลกระทบต่อการดำเนินธุรกิจของบริษัทฯ

6. การกำกับดูแลกิจการที่ดี คณะกรรมการตรวจสอบเน้นนโยบายการบริหารจัดการเพื่อให้เกิดการกำกับดูแลกิจการที่ดีอย่างเป็นระบบ เพื่อป้องกันไม่ให้เกิดการดำเนินงานที่ไม่เป็นไปตามกฎหมายหรือระเบียบข้อบังคับของบริษัทฯ จัดให้มีระบบการรับเรื่องร้องเรียนกับคณะกรรมการตรวจสอบได้โดยตรง ส่งเสริมให้พนักงานทุกคนมีส่วนร่วมถือปฏิบัติตามระเบียบข้อบังคับ และจริยธรรมธุรกิจ ให้มีความโปร่งใส ส่งผลให้การกำกับดูแลกิจการที่ดีของบริษัทฯ เป็นที่ยอมรับ เพิ่มความเชื่อมั่นต่อผู้ถือหุ้น คู่ค้า ลูกค้าและผู้ที่เกี่ยวข้องทุกฝ่าย รวมทั้งการผลักดันให้เกิดการตระหนักรู้ในเรื่องการป้องกันและต่อต้านทุจริตคอร์รัปชันให้กับผู้บริหารและพนักงานผ่านการสัมมนาและฝึกอบรมอย่างต่อเนื่อง

7. ทบทวนกฎบัตรคณะกรรมการตรวจสอบ เพื่อให้สอดคล้องกับหลักการกำกับดูแลกิจการที่ดีและแนวทางในการปฏิบัติในการต่อต้านทุจริตคอร์รัปชัน คณะกรรมการตรวจสอบได้พิจารณาการปรับปรุงแก้ไขกฎบัตรคณะกรรมการตรวจสอบใหม่ โดยได้นำเสนอและผ่านการอนุมัติจากคณะกรรมการบริษัทฯ แล้วเมื่อวันที่ 17 ตุลาคม 2559

8. การประเมินผลการปฏิบัติงานของคณะกรรมการตรวจสอบ คณะกรรมการตรวจสอบได้สอบทานและประเมินผลการปฏิบัติงานของตนเองในรอบปี 2559 ซึ่งเป็นไปตามแนวทางการกำกับดูแลกิจการที่ดีตามที่ ก.ล.ต. ได้เสนอแนะไว้ จากผลการประเมินดังกล่าวคณะกรรมการตรวจสอบได้ปฏิบัติหน้าที่อย่างมีประสิทธิภาพและเป็นไปตามขอบเขต หน้าที่และความรับผิดชอบที่ได้กำหนดไว้ในกฎบัตรคณะกรรมการตรวจสอบ

9. การแต่งตั้งผู้สอบบัญชีและค่าตอบแทน คณะกรรมการตรวจสอบได้พิจารณาเห็นชอบให้ผู้สอบบัญชีจากบริษัทสำนักงาน อีวาย จำกัด เป็นผู้สอบบัญชีของบริษัทฯ ประจำปี 2560 และนำเสนอคณะกรรมการบริษัทฯ เพื่อพิจารณา และขออนุมัติที่ประชุมผู้ถือหุ้นประจำปี 2560 เพื่อพิจารณาแต่งตั้งและอนุมัติค่าสอบบัญชี โดยคณะกรรมการตรวจสอบได้พิจารณาคัดเลือกผู้สอบบัญชีจากความเป็นอิสระ คุณภาพ มาตรฐานการปฏิบัติงาน มีประสบการณ์เหมาะสมกับธุรกิจของบริษัทฯ และเป็นผู้สอบบัญชีที่มีคุณสมบัติถูกต้องตามประกาศของสำนักงานคณะกรรมการกำกับหลักทรัพย์และตลาดหลักทรัพย์ โดยแต่งตั้งนางสายฝน อินทร์แก้ว ผู้สอบบัญชีรับอนุญาตเลขที่ 4434 และ/หรือนายวิชาดี โลกเศกกระวี ผู้สอบบัญชีรับอนุญาตเลขที่ 4451 และ/หรือนางสาวศิริวรรณ สุรเทพินทร์ ผู้สอบบัญชีรับอนุญาต เลขทะเบียน 4604 และ/หรือนางสาวสาธิตา รัตนานุรักษ์ ผู้สอบบัญชีรับอนุญาตทะเบียน 4753 ในนามบริษัทสำนักงาน อีวาย จำกัด ให้เป็นผู้สอบบัญชีของบริษัทฯ ประจำปี 2560 และกำหนดค่าตอบแทนผู้สอบบัญชีประจำปี 2560 จำนวน 1,200,000 บาท ปรับเพิ่มขึ้นจากปีก่อน 100,000 บาท หรือคิดเป็นประมาณร้อยละ 9 ด้วยเหตุผลว่ามีปริมาณงานและความรับผิดชอบที่ต้องสอบทานและตรวจสอบมากขึ้นจากมาตรฐานการบัญชีที่ประกาศใช้ใหม่

โดยสรุปคณะกรรมการตรวจสอบได้ปฏิบัติตามหน้าที่และความรับผิดชอบที่ได้รับมอบหมายไว้ตามกฎบัตรคณะกรรมการตรวจสอบที่ได้รับอนุมัติจากคณะกรรมการบริษัทฯ โดยใช้ความรู้ความสามารถ และความระมัดระวัง รอบคอบ มีความเป็นอิสระอย่างเพียงพอ เพื่อประโยชน์ต่อผู้มีส่วนได้เสียอย่างเท่าเทียมกัน คณะกรรมการตรวจสอบมีความเห็นว่ารายงานข้อมูลทางการเงินบริษัทฯ มีความถูกต้อง เชื่อถือได้ สอดคล้องกับมาตรฐานการบัญชีที่รับรองทั่วไป มีการดูแลและจัดการความเสี่ยงให้อยู่ในระดับที่ยอมรับได้ มีระบบการควบคุมภายใน การตรวจสอบภายในที่เหมาะสมและมีประสิทธิภาพ มีการปฏิบัติงานที่สอดคล้องตามระบบการกำกับดูแลกิจการที่ดี มีการปฏิบัติตามข้อกำหนดของ ก.ล.ต. อย่างเคร่งครัด รวมทั้งมีการสอบทานให้มีการปฏิบัติตามกฎหมายที่เกี่ยวข้อง

วันที่ 24 กุมภาพันธ์ 2560
ในนามคณะกรรมการตรวจสอบ



(นายผดุง เตชะศรีรินทร์)
ประธานกรรมการตรวจสอบ

คณะกรรมการบริหารความเสี่ยง

คณะกรรมการบริหารความเสี่ยงหรือเรียกชื่อย่อว่า “คณะกรรมการ ก.บ.ส.” ได้รับการแต่งตั้งจากคณะกรรมการบริษัท ซึ่งประกอบด้วยกรรมการและผู้บริหารจากทุกหน่วยงานของบริษัท ตั้งแต่ระดับผู้จัดการฝ่ายขึ้นไปอย่างน้อยหน่วยงานละหนึ่งคน โดยมีรายชื่อและตำแหน่งของคณะกรรมการบริหารความเสี่ยงดังนี้

รายชื่อ	ตำแหน่ง	จำนวนครั้งที่เข้าประชุมในปี 2559
(1) นายอนันต์ เล้าหเรณู	ประธานกรรมการ ก.บ.ส.	7 ใน 7 ครั้ง
(2) นายสีหศักดิ์ อารีราชการณีย์	รองประธานกรรมการ ก.บ.ส.	6 ใน 7 ครั้ง
(3) นายวัชรชัย นาชัยเลิศ	กรรมการ ก.บ.ส.	5 ใน 7 ครั้ง
(4) นายประเสริฐ พรหมเดช	กรรมการ ก.บ.ส.	7 ใน 7 ครั้ง
(5) นางเพชรรัตน์ ฉายานนท์	กรรมการ ก.บ.ส.	6 ใน 7 ครั้ง
(6) นายสหรัฐ วัฒนธรรมรักษ์	กรรมการ ก.บ.ส.	7 ใน 7 ครั้ง
(7) นายสุดุสิต อุ่นแสงจันทร์	กรรมการ ก.บ.ส.	7 ใน 7 ครั้ง
(8) นางวรรณณา ชมโลกกรวด	กรรมการ ก.บ.ส. และเลขานุการ	7 ใน 7 ครั้ง

คณะกรรมการบริหารความเสี่ยงมีอำนาจหน้าที่และความรับผิดชอบดังต่อไปนี้

(1) บริหารความเสี่ยงให้เป็นไปตามนโยบายและเป้าหมายที่ได้รับอนุมัติจากคณะกรรมการบริษัท โดยนำไปสู่การปฏิบัติเพื่อให้ครอบคลุมปัจจัยเสี่ยงที่อาจจะเกิดขึ้นกับการดำเนินธุรกิจของบริษัท

(2) พิจารณาประเมินและวิเคราะห์ปัจจัยเสี่ยงต่างๆ ที่อาจจะเกิดขึ้นกับการดำเนินธุรกิจของบริษัทและกำหนดแนวทางในการแก้ไขเพื่อหาทางลดความเสี่ยงหรือบริหารความเสี่ยงให้ต่ำที่สุดโดยจำแนกความเสี่ยงได้ดังนี้

RED RISK	ปัจจัยเสี่ยงที่ต้องได้รับการแก้ไขโดยเร่งด่วนซึ่งจะต้องมีแนวทางแก้ไขเพื่อลดความเสี่ยงเป็นลำดับแรก ๆ
YELLOW RISK	ปัจจัยเสี่ยงที่ต้องเฝ้าระวังซึ่งอาจจะเป็นปัจจัยเสี่ยงที่จะต้องมีการป้องกันไม่ให้เกิดขึ้น
GREEN RISK	ปัจจัยเสี่ยงที่ไม่สำคัญหรือยังไม่ถึงขั้นที่จะต้องเฝ้าระวัง

(3) ติดตามผลการบริหารความเสี่ยงรวมทั้งกระบวนการตรวจสอบและการรายงานเพื่อสร้างความมั่นใจว่าบริษัท มีกรอบการบริหารความเสี่ยงที่เพียงพอและมีประสิทธิภาพประสิทธิผล

(4) ให้รายงานการบริหารความเสี่ยงในแต่ละเรื่องให้คณะกรรมการบริษัท รับทราบและพิจารณาเป็นระยะๆ อย่างน้อยไตรมาสๆ ละ 1 ครั้ง เพื่อนำไปสู่การวิเคราะห์และทบทวนนโยบายและเป้าหมายการบริหารความเสี่ยงที่กำหนดไว้

(5) จัดทำรายงานผลการปฏิบัติงานของคณะกรรมการบริหารความเสี่ยงเพื่อเปิดเผยไว้ในแบบแสดงรายการข้อมูลประจำปี (แบบ 56-1) และรายงานประจำปี (แบบ 56-2) ซึ่งรายงานดังกล่าวลงนามโดยประธานกรรมการบริหารความเสี่ยง

(6) ปฏิบัติการเรื่องอื่นใดตามที่คณะกรรมการบริษัท จะมอบหมายให้ดำเนินการเกี่ยวกับการบริหารความเสี่ยงเป็นแต่ละเรื่องแต่ละกรณีๆ ไป

รายงานคณะกรรมการบริหารความเสี่ยง

คณะกรรมการบริหารความเสี่ยงได้รับการแต่งตั้งจากคณะกรรมการบริษัท ซึ่งประกอบด้วยกรรมการและผู้บริหารจากทุกหน่วยงานของบริษัท ตั้งแต่ระดับผู้จัดการฝ่ายขึ้นไปอย่างน้อยหน่วยงานละหนึ่งคน โดยมีอำนาจหน้าที่และความรับผิดชอบในการพิจารณาปัจจัยเสี่ยงที่อาจเกิดขึ้นกับการดำเนินงานของบริษัท และบริษัทย่อย โดยให้ความสำคัญกับการบริหารความเสี่ยงที่มีประสิทธิภาพประสิทธิผลในทุกขั้นตอนของการดำเนินงานตามหลักการกำกับดูแลกิจการที่ดี (Good Corporate Governance Principles) เพื่อลดผลกระทบหรือโอกาสของการเกิดความเสี่ยงให้ต่ำที่สุด โดยใช้ทรัพยากรอย่างมีประสิทธิภาพในการประเมินและบริหารความเสี่ยงในภาพรวมให้เหมาะสมสอดคล้องกับสถานการณ์ที่เปลี่ยนแปลงไป

ในรอบปี 2559 คณะกรรมการบริหารความเสี่ยงได้จัดให้มีการประชุมรวมทั้งสิ้น 7 ครั้ง เพื่อพิจารณาและประเมินความเสี่ยงที่อาจจะมีผลกระทบต่อการดำเนินธุรกิจของบริษัท และบริษัทย่อยอย่างมีนัยสำคัญเพื่อกำหนดมาตรการป้องกันและลดความเสี่ยงในเรื่องต่าง ๆ ให้เหมาะสมสอดคล้องกับสภาพเศรษฐกิจและสภาพแวดล้อมในดำเนินธุรกิจของบริษัท และบริษัทย่อย โดยขอรายงานโดยสรุปดังนี้

(1) คณะกรรมการบริหารความเสี่ยงได้พิจารณากระบวนการและแผนงานการบริหารความเสี่ยงเพื่อให้มั่นใจว่าการบริหารความเสี่ยงมีประสิทธิภาพประสิทธิผลเพียงพอกับระดับความเสี่ยงที่ยอมรับได้และสอดคล้องกับการดำเนินงานของบริษัท และบริษัทย่อยอย่างเหมาะสม

(2) คณะกรรมการบริหารความเสี่ยงได้พิจารณาปัจจัยเสี่ยงรวมทั้งติดตามดูแลการบริหารความเสี่ยงทั้งบริษัท และบริษัทย่อยโดยจัดให้มีการประชุมคณะกรรมการบริหารความเสี่ยงเป็นระยะ ๆ เพื่อสนับสนุนกระบวนการบริหารความเสี่ยงให้มีประสิทธิภาพประสิทธิผลมากยิ่งขึ้นตลอดจนได้ให้ข้อเสนอแนะที่เป็นประโยชน์ต่อการบริหารความเสี่ยงทั้งในปัจจุบันและอนาคต

(3) คณะกรรมการบริหารความเสี่ยงได้สรุปผลการปฏิบัติงานให้คณะกรรมการบริษัท และคณะกรรมการตรวจสอบรับทราบเป็นประจำทุกไตรมาส ๆ ละ 1 ครั้ง

(4) คณะกรรมการบริหารความเสี่ยงได้กำหนดหลักเกณฑ์และจัดให้มีการประเมินผลการปฏิบัติงานตนเองทั้งแบบรายคณะและรายบุคคลในรอบปี 2559 โดยให้ผู้ทำการประเมินระบุจุดแข็ง จุดอ่อนและเรื่องที่ต้องปรับปรุงแก้ไขไว้ด้วย โดยคณะกรรมการบริหารความเสี่ยงได้ร่วมกันพิจารณาผลประเมินและกำหนดแนวทางปรับปรุงแก้ไขการทำงานให้มีประสิทธิภาพประสิทธิผลมากยิ่งขึ้นในปีต่อไป

(5) คณะกรรมการบริหารความเสี่ยงได้เปิดเผยรายละเอียดการบริหารความเสี่ยงที่สำคัญของบริษัท และบริษัทย่อยไว้ในแบบแสดงรายการข้อมูลประจำปี 2559 (แบบ 56-1) และรายงานประจำปี 2559 (แบบ 56-2) แล้ว

การดำเนินงานของคณะกรรมการบริหารความเสี่ยงในรอบปี 2559 ที่ผ่านมาสามารถควบคุมความเสี่ยงต่าง ๆ ให้อยู่ในระดับที่ไม่ก่อให้เกิดผลกระทบต่อการทำงานของ บริษัท และบริษัทย่อยอย่างมีนัยสำคัญ โดยได้พยายามกำกับดูแลงานบริหารความเสี่ยงและปฏิบัติหน้าที่ด้วยความรับผิดชอบ ระมัดระวัง เพื่อประโยชน์สูงสุดของบริษัท ผู้ถือหุ้นและผู้มีส่วนได้เสียทุกฝ่ายที่เกี่ยวข้อง

วันที่ 15 กุมภาพันธ์ 2560

ในนามคณะกรรมการบริหารความเสี่ยง

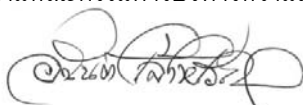

(นายอนันต์ เล้าหเรณู)

ประธานคณะกรรมการบริหารความเสี่ยง

คณะกรรมการสรรหาและกำหนดค่าตอบแทน

คณะกรรมการสรรหาและกำหนดค่าตอบแทนซึ่งเรียกชื่อย่อว่า “คณะกรรมการ ก.ส.ต.” ได้รับการแต่งตั้งจากคณะกรรมการบริษัท ให้เริ่มปฏิบัติหน้าที่ตั้งแต่วันที่ 1 มกราคม 2559 เป็นต้นไปโดยมีสาระสำคัญสรุปดังนี้

(1) องค์ประกอบและคุณสมบัติ

คณะกรรมการ ก.ส.ต.ได้รับการแต่งตั้งจากคณะกรรมการบริษัท ประกอบด้วยกรรมการบริษัท จำนวนอย่างน้อย 3 คนโดยมีประธานกรรมการ ก.ส.ต. จำนวน 1 คนและกรรมการ ก.ส.ต. จำนวนอย่างน้อย 2 คน และให้คณะกรรมการบริษัท หรือคณะกรรมการ ก.ส.ต. แต่งตั้งบุคคลที่เหมาะสมเป็นเลขานุการอีก 1 คน โดยมีรายชื่อและตำแหน่งดังนี้

รายชื่อ	ตำแหน่ง	จำนวนครั้งที่เข้าประชุม ในปี 2559
(1) นายไกรสิทธิ์ ศิริรังษี	ประธานกรรมการ ก.ส.ต.	2 ใน 2 ครั้ง
(2) นายวันชัย โตสมบุญ	กรรมการ ก.ส.ต.	1 ใน 2 ครั้ง
(3) นายอนันต์ เล้าเจริญ	กรรมการ ก.ส.ต.	2 ใน 2 ครั้ง
(4) นายสีหศักดิ์ อารีราชการณีย์	กรรมการ ก.ส.ต.	2 ใน 2 ครั้ง
(5) นายสหรัฐ วัฒนธรรมรักษ์	เลขานุการ	2 ใน 2 ครั้ง

(2) วาระการดำรงตำแหน่ง

กรรมการ ก.ส.ต. (รวมทั้งประธานกรรมการ ก.ส.ต.) มีวาระการดำรงตำแหน่งคราวละ 3 ปี กรรมการ ก.ส.ต. ซึ่งพ้นจากตำแหน่งตามวาระอาจจะได้รับการแต่งตั้งใหม่อีกก็ได้

เมื่อคณะกรรมการ ก.ส.ต. ครบวาระการดำรงตำแหน่งหรือมีเหตุที่ไม่สามารถอยู่ได้จนครบวาระทำให้สมาชิกมีน้อยกว่าจำนวนที่กำหนดใน (1) ข้างต้น คณะกรรมการบริษัท จะพิจารณาคัดเลือกและแต่งตั้งกรรมการ ก.ส.ต. รายใหม่ให้ครบถ้วนในทันทีหรืออย่างช้าภายใน 3 เดือนนับตั้งแต่วันที่ที่มีจำนวนสมาชิกไม่ครบถ้วนตาม (1) ข้างต้น เพื่อให้เกิดความต่อเนื่องในการดำเนินงาน

(3) อำนาจหน้าที่และความรับผิดชอบของคณะกรรมการ ก.ส.ต.

(3.1) อำนาจหน้าที่และความรับผิดชอบในส่วนที่เกี่ยวกับการสรรหา

(ก) พิจารณากำหนดกระบวนการสรรหาผู้ที่ดำรงตำแหน่งกรรมการทดแทนกรรมการที่พ้นจากตำแหน่งหรือลาออกเพื่อเสนอคณะกรรมการบริษัท พิจารณานำเสนอที่ประชุมผู้ถือหุ้นอนุมัติการแต่งตั้งเป็นแต่ละรายแต่ละกรณีฯ ไป

(ข) พิจารณาแผนสืบทอดตำแหน่งและกำหนดกระบวนการสรรหาตำแหน่งประธานเจ้าหน้าที่บริหารและหรือผู้บริหารระดับสูงเพื่อเสนอคณะกรรมการบริษัท พิจารณานุมัติแต่งตั้งเป็นแต่ละรายแต่ละกรณีฯ ไป

(ค) เสนอแนะวิธีการประเมินผลการทำงานของคณะกรรมการบริษัท ประธานเจ้าหน้าที่บริหารและหรือผู้บริหารระดับสูงเพื่อเสนอคณะกรรมการบริษัท พิจารณานุมัติหรือให้ความเห็นชอบเป็นแต่ละกรณีฯ ไป

(ง) ประเมินความเป็นอิสระของกรรมการบริษัท ในการปฏิบัติหน้าที่และเสนอแนะแนวทางในการปรับปรุงแก้ไขเพื่อเสนอคณะกรรมการบริษัท พิจารณาให้ความเห็นชอบเป็นแต่ละกรณีๆ ไป

(จ) พิจารณากำหนดคุณสมบัติที่เหมาะสมของผู้ที่จะดำรงตำแหน่งกรรมการโดยคำนึงถึงความหลากหลายของทักษะ ประสบการณ์ ความสามารถเฉพาะที่เป็นประโยชน์ต่อบริษัท เพื่อเสนอคณะกรรมการบริษัท พิจารณานุมัติหรือให้ความเห็นชอบเป็นแต่ละกรณีๆ ไป

(3.2) อำนาจหน้าที่และความรับผิดชอบในส่วนที่เกี่ยวกับการกำหนดค่าตอบแทน

(ก) เสนอแนวทางและวิธีการจ่ายค่าตอบแทนให้แก่คณะกรรมการบริษัท และคณะอนุกรรมการที่คณะกรรมการบริษัท แต่งตั้งขึ้น

(ข) เสนอนโยบายการจ่ายค่าตอบแทนให้แก่ประธานเจ้าหน้าที่บริหารและหรือผู้บริหารระดับสูงให้สอดคล้องกับผลการดำเนินงานของบริษัท และผลการปฏิบัติงานที่เกิดขึ้นจริงก่อนนำเสนอขออนุมัติจากคณะกรรมการบริษัท

(ค) พิจารณางบประมาณการปรับอัตราเงินเดือน ค่าจ้างและเงินรางวัลประจำปีของพนักงานก่อนนำเสนอคณะกรรมการบริษัท พิจารณานุมัติหรือให้ความเห็นชอบ

(3.3) อำนาจหน้าที่และความรับผิดชอบทั่วไป

(ก) รายงานผลการดำเนินงานของคณะกรรมการ ก.ส.ต.ให้คณะกรรมการบริษัท รับทราบเป็นระยะอย่างน้อยปีละ 1 ครั้ง เพื่อนำไปพิมพ์เผยแพร่ไว้ในแบบรายงานข้อมูลประจำปี (แบบ 56-1) และรายงานประจำปี (แบบ 56-2) ตามหลักการกำกับดูแลกิจการที่ดี

(ข) มีอำนาจว่าจ้างที่ปรึกษาหรือผู้เชี่ยวชาญเฉพาะด้านมาให้คำปรึกษาหารือและหรือให้ความเห็นได้ตามที่เห็นสมควรและเหมาะสม โดยบริษัท เป็นผู้รับผิดชอบค่าใช้จ่ายที่เกิดขึ้น

(ค) มีอำนาจเชิญผู้บริหารและหรือผู้ที่เกี่ยวข้องทุกระดับให้เข้าประชุมชี้แจงหรือให้ส่งเอกสารที่เกี่ยวข้องได้ทุกประการ

(ง) ปฏิบัติการอื่นใดตามที่คณะกรรมการบริษัท จะมอบหมายเป็นแต่ละเรื่องแต่ละกรณีๆ ไป

รายงานคณะกรรมการสรรหาและกำหนดค่าตอบแทน

คณะกรรมการสรรหาและกำหนดค่าตอบแทน (“คณะกรรมการ ก.ส.ต.”) ได้รับการแต่งตั้งจากคณะกรรมการบริษัท โดยให้อำนาจหน้าที่และความรับผิดชอบเกี่ยวกับการสรรหากรรมการและผู้บริหารรวมทั้งพิจารณากำหนดค่าตอบแทนกรรมการ ผู้บริหาร และพนักงานของบริษัท ตลอดจนปฏิบัติหน้าที่อื่นใดตามที่ได้รับมอบหมายจากคณะกรรมการบริษัท เป็นแต่ละเรื่องแต่ละกรณีไป ซึ่งมีการประชุมในรอบปี 2559 รวมทั้งสิ้น 2 ครั้ง โดยขอรายงานสรุปดังนี้

(1) คณะกรรมการ ก.ส.ต. ได้กำหนดหลักเกณฑ์การปรับขึ้นอัตราเงินเดือนพนักงานรวมทั้งประธานเจ้าหน้าที่บริหารและผู้บริหารระดับสูงประจำปี 2560 และการจ่ายเงินรางวัลพนักงานรวมทั้งประธานเจ้าหน้าที่บริหารและผู้บริหารระดับสูงประจำปี 2559 ปรากฏว่าเป็นไปตามงบประมาณและหลักเกณฑ์ที่คณะกรรมการบริษัท อนุมัติไว้อย่างถูกต้องเหมาะสม โดยมีการเปรียบเทียบข้อมูลกับบริษัทในอุตสาหกรรมต่างๆ ที่มีองค์กรอิสระทำการสำรวจไว้

(2) คณะกรรมการ ก.ส.ต. ได้รับทราบการเปิดโอกาสให้ผู้ถือหุ้นเสนอวาระการประชุมและเสนอแต่งตั้งกรรมการใหม่ตามหลักเกณฑ์การกำกับดูแลกิจการที่ดีโดยให้เสนอผ่านทางเว็บไซต์ของบริษัท (www.lannar.com) ตั้งแต่วันที่ 1 ตุลาคม 2559 ถึงวันที่ 31 ธันวาคม 2559 ปรากฏว่าไม่มีผู้ถือหุ้นรายใดเสนอวาระการประชุมและเสนอแต่งตั้งกรรมการรายใหม่สำหรับการประชุมใหญ่ประจำปี 2560 แต่อย่างใด

(3) คณะกรรมการ ก.ส.ต. ได้พิจารณาสรรหากรรมการแทนกรรมการที่ต้องออกตามวาระในการประชุมใหญ่สามัญผู้ถือหุ้นประจำปี 2560 โดยกำหนดวิธีการและขั้นตอนในการสรรหาดังนี้

(3.1) คณะกรรมการ ก.ส.ต. รับทราบรายชื่อกรรมการที่ต้องออกตามวาระและรายชื่อบุคคลภายนอกที่ได้รับการเสนอชื่อให้เข้าดำรงตำแหน่งกรรมการแทนกรรมการที่ต้องออกตามวาระดังกล่าว

(3.2) คณะกรรมการ ก.ส.ต. พิจารณาคัดเลือกบุคคลที่เหมาะสมจะดำรงตำแหน่งกรรมการบริษัท จากรายชื่อที่ได้รับการเสนอโดยพิจารณาคุณสมบัติในด้านต่างๆ ว่าเป็นผู้ที่มีความรู้ความสามารถ ประสบการณ์ และความเชี่ยวชาญที่หลากหลาย วิชาชีพอันเป็นประโยชน์ต่อการดำเนินธุรกิจของบริษัท และมีคุณสมบัติเหมาะสมที่จะดำรงตำแหน่งกรรมการบริษัทจดทะเบียนได้ตามข้อบังคับของบริษัท และตามที่กฎหมายกำหนดตลอดจนพิจารณาถึงผลการปฏิบัติงานในฐานะกรรมการของบริษัทในรอบปีที่ผ่านมาด้วย (ถ้ามี)

(3.3) คณะกรรมการ ก.ส.ต. ได้คัดเลือกและเสนอรายชื่อบุคคลที่มีความรู้ความสามารถ มีประสบการณ์และมีความเหมาะสมจะดำรงตำแหน่งกรรมการแทนกรรมการที่ต้องออกตามวาระเพื่อเสนอคณะกรรมการบริษัทพิจารณาอนุมัติต่อที่ประชุมใหญ่สามัญผู้ถือหุ้นประจำปี 2560 ต่อไป

(4) คณะกรรมการ ก.ส.ต. ได้พิจารณาค่าตอบแทนคณะกรรมการบริษัท และคณะอนุกรรมการชุดต่างๆ โดยพิจารณาถึงขอบเขตอำนาจหน้าที่ ความรับผิดชอบและผลการปฏิบัติงานของคณะกรรมการแต่ละชุด โดยมีการถ่วงดุลและเปรียบเทียบอ้างอิงจากอุตสาหกรรมประเภทเดียวกันรวมทั้งขนาดธุรกิจ การขยายตัวทางธุรกิจและผลการดำเนินงานในรอบปีที่ผ่านมาแล้ว จึงนำเสนอค่าตอบแทนที่เห็นว่าเหมาะสมเพื่อเสนอคณะกรรมการบริษัท พิจารณาขออนุมัติต่อที่ประชุมใหญ่สามัญผู้ถือหุ้นประจำปี 2560 ต่อไป

(5) คณะกรรมการ ก.ส.ต. ได้สอบถามและประเมินผลการปฏิบัติงานของตนเองทั้งแบบรายคณะและรายบุคคลในรอบปี 2559 ซึ่งเป็นไปตามแนวทางการกำกับดูแลกิจการที่ดี ผลการประเมินดังกล่าวปรากฏว่าคณะกรรมการ ก.ส.ต. มีการปฏิบัติหน้าที่อย่างมีประสิทธิภาพและเป็นไปตามขอบเขตอำนาจหน้าที่และความรับผิดชอบที่กำหนดไว้

วันที่ 16 กุมภาพันธ์ 2560

ในนามคณะกรรมการ ก.ส.ต.

(นายไกรสิทธิ์ ศิริรังษี)

ประธานกรรมการ ก.ส.ต.

คณะกรรมการกำกับดูแลกิจการ

คณะกรรมการกำกับดูแลกิจการซึ่งเรียกชื่อย่อว่า “คณะกรรมการ ก.ก.ก.” ได้รับการแต่งตั้งจากคณะกรรมการบริษัท ให้เริ่มปฏิบัติหน้าที่ตั้งแต่วันที่ 20 มิถุนายน 2559 เป็นต้นไปโดยมีสาระสำคัญสรุปดังนี้

(1) คณะกรรมการกำกับดูแลกิจการประกอบด้วยกรรมการและผู้บริหารจำนวนอย่างน้อย 3 คน โดยมีประธานกรรมการ 1 คนและกรรมการจำนวนอย่างน้อย 2 คน และให้คณะกรรมการบริษัท หรือคณะกรรมการกำกับดูแลกิจการแต่งตั้งบุคคลที่เหมาะสมเป็นเลขานุการอีก 1 คน โดยมีรายชื่อและตำแหน่งดังนี้

รายชื่อ	ตำแหน่ง	จำนวนครั้งที่เข้าประชุมในปี 2559
(1) นายสีหศักดิ์ อารีราชการณีย์	ประธานกรรมการกำกับดูแลกิจการ	2 ใน 2 ครั้ง
(2) นางเพชรรัตน์ ฉายานนท์	กรรมการกำกับดูแลกิจการ	2 ใน 2 ครั้ง
(3) นายประเสริฐ พรหมเดช	กรรมการกำกับดูแลกิจการ	1 ใน 2 ครั้ง
(4) นายสุดุสิต อุ้นแสงจันทร์	กรรมการกำกับดูแลกิจการ	2 ใน 2 ครั้ง
(5) นายวัชรชัย นาชัยเลิศ	กรรมการกำกับดูแลกิจการ	2 ใน 2 ครั้ง
(6) นายสหรัฐ วัฒนธรรมรักษ์	กรรมการกำกับดูแลกิจการและเลขานุการ	2 ใน 2 ครั้ง

(2) วาระการดำรงตำแหน่ง

คณะกรรมการกำกับดูแลกิจการมีวาระการดำรงตำแหน่งคราวละ 3 ปี กรรมการกำกับดูแลกิจการที่พ้นจากตำแหน่งตามวาระอาจจะได้รับการแต่งตั้งใหม่อีกก็ได้

เมื่อคณะกรรมการกำกับดูแลกิจการครบวาระการดำรงตำแหน่งหรือมีเหตุที่ไม่สามารถอยู่ได้จนครบวาระทำให้สมาชิกมีน้อยกว่าจำนวนที่กำหนดใน (1) ข้างต้น คณะกรรมการบริษัท จะพิจารณาคัดเลือกและแต่งตั้งกรรมการกำกับดูแลกิจการรายใหม่ให้ครบถ้วนในทันทีหรืออย่างช้าภายใน 3 เดือนนับตั้งแต่มีจำนวนสมาชิกไม่ครบถ้วนตาม (1) ข้างต้นเพื่อให้เกิดความต่อเนื่องในการดำเนินงาน

(3) อำนาจหน้าที่และความรับผิดชอบของคณะกรรมการกำกับดูแลกิจการ

(3.1) พิจารณาและนำเสนอคณะกรรมการบริษัท กำหนดนโยบาย หลักเกณฑ์และแนวทางปฏิบัติที่ดีในกิจกรรมด้านต่างๆ ให้เป็นไปตามหลักการกำกับดูแลกิจการที่ดี (CORPORATE GOVERNANCE PRINCIPLES)

(3.2) จัดทำคู่มือการกำกับดูแลกิจการที่ดี (CORPORATE GOVERNANCE HANDBOOK) เพื่อให้กรรมการผู้บริหารและพนักงานทุกระดับยึดเป็นแนวทางในการปฏิบัติงานโดยถือเป็นภาระหน้าที่สำคัญที่ทุกคนต้องไม่ละเลยในการปฏิบัติตามหลักการกำกับดูแลกิจการที่ดี

(3.3) ติดตาม ปรับปรุงและสนับสนุนให้มีการเผยแพร่วัฒนธรรมการกำกับดูแลกิจการที่ดีให้เกิดผลในทางปฏิบัติทั่วทั้งองค์กร

(3.4) พิจารณารูปแบบและสรุปผลการประเมินการปฏิบัติงานตนเองของคณะกรรมการบริษัท และคณะอนุกรรมการชุดย่อยรวมทั้งให้ความเห็นเพื่อนำเสนอคณะกรรมการบริษัท พิจารณาเป็นแต่ละปีๆ ไป

(3.5) อำนาจหน้าที่และความรับผิดชอบอื่น

(ก) รายงานผลการดำเนินงานของคณะกรรมการกำกับดูแลกิจการให้คณะกรรมการบริษัท รับทราบเป็นระยะๆ อย่างน้อยปีละ 1 ครั้ง เพื่อนำไปพิมพ์เผยแพร่ไว้ในแบบแสดงรายการข้อมูลประจำปี (แบบ 56-1) และรายงานประจำปี (แบบ 56-2) ตามหลักการกำกับดูแลกิจการที่ดี

(ข) มีอำนาจว่าจ้างที่ปรึกษาหรือผู้เชี่ยวชาญเฉพาะด้านมาให้คำปรึกษาหารือและหรือให้ความเห็นได้ตามที่ จะเห็นสมควรและเหมาะสมเป็นแต่ละเรื่องแต่ละกรณีๆ ไปโดยบริษัท เป็นผู้รับผิดชอบค่าใช้จ่ายที่เกิดขึ้น

(ค) มีอำนาจเชิญผู้บริหารและหรือผู้เกี่ยวข้องทุกระดับให้เข้าร่วมประชุมชี้แจงและหรือให้ส่งเอกสารที่เกี่ยวข้องได้ทุกอย่างทุกประการ

(ง) ปฏิบัติการอื่นใดตามที่คณะกรรมการบริษัท จะมอบหมายเป็นแต่ละเรื่องแต่ละกรณีไป

รายงานคณะกรรมการกำกับดูแลกิจการ

คณะกรรมการกำกับดูแลกิจการ ได้ดำเนินงานตามหลักการกำกับดูแลกิจการที่ดี เพื่อให้บริษัทฯ มีการบริหารจัดการที่มีประสิทธิภาพ โปร่งใสและเป็นธรรม มีจรรยาบรรณในการดำเนินธุรกิจเป็นที่ยอมรับของผู้มีส่วนได้เสียทุกฝ่าย โดยในรอบปี 2559 ได้จัดประชุมรวมทั้งสิ้น 2 ครั้ง ซึ่งมีสาระสำคัญสรุปได้ดังนี้

(1) ได้ปรับปรุงคู่มือการกำกับดูแลกิจการที่ (Good Corporate Governance Handbook) ตามหลักเกณฑ์การกำกับดูแลกิจการที่ดี ของคณะกรรมการกำกับตลาดทุน และตลาดหลักทรัพย์แห่งประเทศไทยรวมทั้งปรับปรุงแนวปฏิบัติที่ดี และจรรยาบรรณในการดำเนินธุรกิจ โดยได้เผยแพร่ไว้บนเว็บไซต์และอินทราเน็ตของบริษัทฯ

(2) ได้ติดตามและดูแลให้มีการปฏิบัติตามคู่มือการกำกับดูแลกิจการที่ดี และจรรยาบรรณในการดำเนินธุรกิจเพื่อพัฒนาไปสู่วัฒนธรรมขององค์กร โดยบรรจุเรื่องการกำกับดูแลกิจการที่ดี และจรรยาบรรณในการดำเนินธุรกิจ เป็นส่วนหนึ่งของการปฐมนิเทศพนักงานใหม่และการอบรมพัฒนาพนักงานโดยได้จัดทำเป็นเอกสารแผ่นพับเพื่อเผยแพร่ให้พนักงานทุกคนได้รับทราบและยึดถือเป็นแนวทางในการปฏิบัติงานด้วย

(3) ได้ทบทวนและปรับปรุงแบบประเมินผลการปฏิบัติงานตนเองของคณะกรรมการบริษัทฯ และคณะกรรมการชุดย่อยปีละ 1 ครั้ง โดยใช้แบบประเมินตามแนวทางของสมาคมส่งเสริมสถาบันกรรมการบริษัทไทย (IOD) และตลาดหลักทรัพย์แห่งประเทศไทย ซึ่งปรับปรุงให้เหมาะสมกับบริษัทฯ โดยในปี 2559 ได้กำหนดให้มีการประเมินผลการปฏิบัติงานของคณะกรรมการบริษัทฯ คณะกรรมการชุดย่อย ทั้งแบบรายคณะและรายบุคคล โดยมีวัตถุประสงค์ดังนี้

(3.1) เพื่อให้ทราบปัญหาอุปสรรคที่เป็นเหตุให้การปฏิบัติงานไม่บรรลุวัตถุประสงค์ในระหว่างปีที่ผ่านมา

(3.2) เพื่อให้การทำงานของคณะกรรมการบริษัทฯ และคณะกรรมการชุดย่อยมีประสิทธิภาพประสิทธิผลมากยิ่งขึ้น เนื่องจากได้ทราบถึงบทบาท หน้าที่ และความรับผิดชอบของตนได้ชัดเจน

(3.3) สรุปผลการประเมินการปฏิบัติงานตนเองของคณะกรรมการบริษัทฯ และคณะกรรมการชุดย่อย ทั้งแบบรายคณะ และรายบุคคลประจำปี 2559 โดยได้คะแนนเฉลี่ยระหว่างร้อยละ 88.65 - 100 โดยกรรมการแต่ละคณะได้ให้ข้อเสนอแนะเพื่อปรับปรุงการปฏิบัติงานของคณะกรรมการแต่ละคณะให้มีประสิทธิภาพประสิทธิผลและเกิดประโยชน์สูงสุดกับบริษัทฯ

(4) ได้ส่งกรรมการ ผู้บริหาร และพนักงานของบริษัทฯ เข้าร่วมอบรมในหลักสูตรต่างๆในปี 2559 ดังนี้

(4.1) เข้าร่วมงานสัมมนา “CG Forum 1/2016 “จริยธรรม : จิตสำนึกหลักบรรษัทภิบาล” เมื่อวันที่ 10 กุมภาพันธ์ 2559 ซึ่งจัดขึ้นโดยสมาคมส่งเสริมสถาบันกรรมการบริษัทไทยและตลาดหลักทรัพย์แห่งประเทศไทย เพื่อสร้างความรู้ความเข้าใจเกี่ยวกับหลักบรรษัทภิบาลที่ดี

(4.2) เข้าร่วมงานสัมมนา “สิทธิและหน้าที่ของผู้ถือหุ้น : หยินหยางชาวดำ ทำในสิ่งที่ถูกต้อง”เมื่อวันที่ 9 มีนาคม 2559 ซึ่งจัดขึ้นโดยสมาคมส่งเสริมผู้ลงทุนไทย

(4.3) เข้าร่วมงานสัมมนา “The Power of Culture : Form Performance Culture to Winning Culture” เมื่อวันที่ 25 เมษายน 2559 ซึ่งจัดขึ้นโดยสมาคมส่งเสริมสถาบันกรรมการบริษัทไทย

(4.4) เข้าร่วมงานสัมมนา “ต่อต้านทุจริตสำหรับผู้ปฏิบัติงาน” เมื่อวันที่ 18 พฤษภาคม 2559 ซึ่งจัดขึ้นโดยสมาคมส่งเสริมสถาบันกรรมการบริษัทไทยเพื่อเข้าใจเกี่ยวกับเรื่องต่อต้านทุจริตสำหรับผู้ปฏิบัติงาน

(4.5) เข้าร่วมงานสัมมนา “Operating Transparency Business in Asia” เมื่อวันที่ 16 สิงหาคม 2559 จัดขึ้นโดยสมาคมส่งเสริมสถาบันกรรมการบริษัทไทย

(4.6) เข้าร่วมงานสัมมนาหลักสูตร CGR Workshop : “Enhancing Good Corporate Governance based on CGR Scorecard” เมื่อวันที่ 26 กันยายน 2559 ซึ่งจัดขึ้นโดยสมาคมส่งเสริมสถาบันกรรมการบริษัทไทยและตลาดหลักทรัพย์แห่งประเทศไทย เพื่อสร้างความรู้ความเข้าใจเกี่ยวกับหลักเกณฑ์การประเมิน การเปิดเผยข้อมูลและการกำกับดูแลกิจการของบริษัทจดทะเบียน

(4.7) เข้าร่วมงานสัมมนาหลักสูตร “รู้จักกฎหมายหลักทรัพย์ฉบับใหม่ ปฏิบัติอย่างไรให้ถูกต้อง” เมื่อวันที่ 17 ตุลาคม 2559 ซึ่งจัดขึ้นโดยสมาคมบริษัทจดทะเบียนไทยและตลาดหลักทรัพย์แห่งประเทศไทย เพื่อสร้างความรู้ ความเข้าใจเกี่ยวกับการปรับปรุงบทบัญญัติในเรื่องการกระทำความผิดไม่เป็นธรรมเกี่ยวกับการซื้อขายหลักทรัพย์ มาตรการลงโทษทางแพ่งและการเชื่อมโยงตลาดทุนตามพระราชบัญญัติหลักทรัพย์และตลาดหลักทรัพย์

(4.8) เข้าร่วมงานสัมมนาหลักสูตร “ติวเข้มให้เต็ม 100 AGM Checklist ฉบับปรับปรุงใหม่ปี 2560” เมื่อวันที่ 21 ตุลาคม 2559 ซึ่งจัดขึ้นโดยสมาคมส่งเสริมผู้ลงทุนไทย โดยได้รับการสนับสนุนจากตลาดหลักทรัพย์แห่งประเทศไทย และสำนักงานคณะกรรมการกำกับหลักทรัพย์และตลาดหลักทรัพย์เพื่อสร้างความรู้ความเข้าใจเกี่ยวกับแบบประเมินคุณภาพการจัดประชุมผู้ถือหุ้นสำหรับการใช้ในการจัดประชุมผู้ถือหุ้นประจำปี 2560

(4.9) เข้าร่วมงานสัมมนาหลักสูตร “รายงานผลสำรวจคำตอบแทนกรรมการประจำปี 2559” เมื่อวันที่ 28 พฤศจิกายน 2559 โดยสมาคมส่งเสริมสถาบันกรรมการบริษัทไทยเพื่อสร้างความรู้ความเข้าใจเกี่ยวกับผลสำรวจคำตอบแทนกรรมการประจำปี 2559

(5) รางวัลแห่งความภาคภูมิใจบริษัทฯ ได้รับในปี 2559 มีดังนี้

(5.1) ได้รับรางวัล 4 ดาว (▲▲▲▲) ในการประเมินการกำกับดูแลกิจการของบริษัทจดทะเบียนประจำปี 2559 ซึ่งจัดอยู่ในกลุ่มดี (Very Good) และรางวัล Top Quartile ในกลุ่มหลักทรัพย์ที่มีมูลค่า 3,000-9,999 ล้านบาท จากสมาคมส่งเสริมสถาบันกรรมการบริษัทไทยโดยได้รับคะแนน 86% ในปี 2559 ซึ่งสูงกว่าปี 2558 ที่ได้รับคะแนน 84%

(5.2) ได้รับรางวัลประเมินคุณภาพ AGM ของบริษัทจดทะเบียนประจำปี 2559 โดยได้รับคะแนนเต็ม 100 (ดีเลิศ) จากสมาคมส่งเสริมผู้ลงทุนไทยเป็นปีที่ 6 ติดต่อกันตั้งแต่ปี 2554 ถึง 2559 ทำให้ได้รับรางวัล “Investors’ Choice Award” ครั้งที่ 3 จากสมาคมส่งเสริมผู้ลงทุนไทยเมื่อวันที่ 27 กรกฎาคม 2559

การดำเนินงานด้านการกำกับดูแลกิจการในรอบปี 2559 ที่ผ่านมาสามารถดำเนินการตามแผนงานที่วางไว้ โดยคณะกรรมการกำกับดูแลกิจการจะมุ่งมั่นพัฒนาการกำกับดูแลกิจการที่ดี เพื่อให้บริษัทฯ และบริษัทในเครือมีการบริหารจัดการที่มีประสิทธิภาพเพื่อสร้างความมั่นใจและเป็นที่ยอมรับของผู้มีส่วนได้เสียทุกฝ่าย

วันที่ 17 กุมภาพันธ์ 2560

ในนามคณะกรรมการกำกับดูแลกิจการ



(นายสีหศักดิ์ อารีราชการัญญ์)

ประธานกรรมการกำกับดูแลกิจการ

ผู้บริหารของบริษัทฯ

• ผู้บริหารของบริษัทฯ หมายถึง ประธานเจ้าหน้าที่บริหาร (CHIEF EXECUTIVE OFFICER) และผู้ดำรงตำแหน่งระดับบริหารที่รายงานต่อจากประธานเจ้าหน้าที่บริหารลงมา และให้หมายรวมถึงผู้ดำรงตำแหน่งเทียบเท่าผู้ดำรงตำแหน่งระดับบริหารรายชื่อที่สุ่กราาย ซึ่งบริษัทฯ มีผู้บริหารรวม 6 คน ตามรายชื่อและตำแหน่งดังต่อไปนี้

รายชื่อผู้บริหาร	ตำแหน่ง
(1) นายสีหศักดิ์ อารีราชการณย์	ประธานเจ้าหน้าที่บริหาร
(2) นายสทรัฐ วัฒนธรรมรักษ์	ผู้อำนวยการสายงานบริหาร
(3) นางเพชรรัตน์ ฉายานนท์	ผู้อำนวยการสายงานบัญชีการเงิน
(4) นายประเสริฐ พรหมเดช	ผู้อำนวยการสายงานขายต่างประเทศ
(5) นายวัชรชัย นาชัยเลิศ	ผู้อำนวยการสายงานขายในประเทศ
(6) นายสุฤติ อุ่นแสงจันทร์	ผู้อำนวยการสายงานพัฒนาธุรกิจถ่านหิน

• ประธานเจ้าหน้าที่บริหารมีอำนาจหน้าที่และความรับผิดชอบดังต่อไปนี้

(1) หน้าที่และความรับผิดชอบ

- (1.1) ควบคุมดูแลและกำกับการบริหารงานของบริษัทฯ ให้มีประสิทธิภาพประสิทธิผลเป็นไปตามมติของที่ประชุมผู้ถือหุ้น คณะกรรมการบริษัทฯ และเป็นไปตามวัตถุประสงค์และข้อบังคับของบริษัทฯ เพื่อให้เกิดผลประโยชน์สูงสุดกับบริษัทฯ ทั้งในระยะสั้นและระยะยาว
- (1.2) จัดทำแผนงาน บัญชีอัตราค่าจ้างพนักงาน งบประมาณการว่าจ้างพนักงาน งบประมาณรายรับรายจ่ายและงบลงทุนประจำปีเพื่อเสนอคณะกรรมการบริษัทฯ พิจารณาอนุมัติเป็นประจำปี ทั้งนี้ภายใน 30 (สามสิบ) วันก่อนวันสิ้นปี
- (1.3) บริหารงานตามนโยบายและเป้าหมายที่คณะกรรมการบริษัทฯ กำหนดและตามแผนงานและงบประมาณต่างๆ ที่ได้รับอนุมัติจากคณะกรรมการบริษัทฯ แล้ว
- (1.4) บริหารการเงินตามแผนการเงินที่ได้รับอนุมัติจากคณะกรรมการบริษัทฯ และหรือตามสัญญาข้อผูกพันที่บริษัทฯ มีต่อเจ้าหนี้ทุกราย
- (1.5) ปฏิบัติตามกฎหมายที่เกี่ยวข้องกับกิจการของบริษัทฯ ตลอดจนปฏิบัติตามสัญญาข้อผูกพันที่บริษัทฯ มีต่อหน่วยราชการและบุคคลภายนอก
- (1.6) ให้รายงานผลการปฏิบัติงานให้คณะกรรมการบริษัทฯ รับทราบอย่างน้อยไตรมาสละหนึ่งครั้ง
- (1.7) ปฏิบัติการและหรือดำเนินการในเรื่องอื่นใดตามที่คณะกรรมการบริษัทฯ จะมอบหมายเป็นแต่ละเรื่องแต่ละกรณีๆ ไป

(2) อำนาจทางการเงิน

- (2.1) มีอำนาจอนุมัติรายจ่ายปกติประจำวันตามงบลงทุน งบประมาณรายรับรายจ่ายและงบประมาณการว่าจ้างพนักงานที่คณะกรรมการบริษัทฯ อนุมัติแล้ว รวมทั้งรายจ่ายตามที่กฎหมายกำหนดและหรือรายจ่ายตามสัญญาข้อผูกพันที่บริษัทฯ มีต่อหน่วยราชการและบุคคลภายนอก
- (2.2) มีอำนาจจัดซื้อ/สั่งจ้างทำทรัพย์สินถาวรและหรือรายการที่ไม่ใช่รายจ่ายปกติในการดำเนินงานของบริษัทฯ ตามงบลงทุนและงบประมาณที่คณะกรรมการบริษัทฯ อนุมัติแล้วภายในวงเงินไม่เกิน 2 (สอง) ล้านบาทต่อหนึ่งครั้งหรือต่อหนึ่งรายการโดยได้รับความเห็นชอบจากที่ปรึกษาด้านการบริหารก่อนดำเนินการและจะต้องเสนอขออนุมัติจากคณะกรรมการบริษัทฯ ต่อไปโอกาสแรกที่จะทำได้
- (2.3) มีอำนาจกู้เงินเพื่อใช้ในกิจการของบริษัทฯ ได้ภายในวงเงินและภายใต้หลักเกณฑ์และเงื่อนไขข้อกำหนดที่คณะกรรมการบริษัทฯ อนุมัติหรือให้ความเห็นชอบแล้ว และในกรณีที่ต้องใช้ทรัพย์สินของบริษัทฯ เป็นหลักประกันก็ให้ขออนุมัติจากคณะกรรมการบริษัทฯ ก่อนดำเนินการทุกครั้ง ยกเว้น รายการต่อไปนี้ ซึ่งถือว่าเป็นรายการปกติให้มีอำนาจอนุมัติได้ทุกกรณี

(ก) การเปิด LETTER OF CREDITS (L/C) รวมทั้งการทำ TRUST RECEIPT (T/R) และ SHIPPING GUARANTEE (S/G) ในการจัดซื้อและหรือจ้างทำของจากต่างประเทศ

(ข) การจัดทำหนังสือค้ำประกันของธนาคารพาณิชย์และหรือสถาบันการเงินเพื่อวางเป็นหลักประกันในการปฏิบัติตามสัญญาข้อผูกพันที่บริษัทฯ มีต่อหน่วยราชการ และบุคคลภายนอก

(ค) การทำสัญญาป้องกันความเสี่ยงด้านเงินตราต่างประเทศ เช่น การทำ FORWARD EXCHANGE CONTRACTS เป็นต้น ทั้งนี้เฉพาะกรณีที่บริษัทฯ มีสัญญาหรือข้อผูกพันที่จะต้องชำระหรือจ่ายเงินในรูปแบบเงินตราต่างประเทศเท่านั้น

(2.4) อนุมัติให้พนักงานยืมเงินทตรงเพื่อใช้ในการปฏิบัติงานของบริษัทฯ ได้ดังต่อไปนี้

(ก) รายจ่ายตามสัญญาข้อผูกพันและหรือตามที่กฎหมายกำหนดและหรือตามที่คณะกรรมการบริษัทฯ อนุมัติแล้วให้ยืมเงินทตรงไปดำเนินการได้ตามที่จะต้องจ่ายจริง เช่น ค่าซื้อที่ดิน ค่าภาคหลวงแร่ ค่าธรรมเนียมและภาษีอากร ค่าไฟฟ้า และสาธารณูปโภคอื่น ฯลฯ

(ข) รายการอื่นนอกจาก (ก) ข้างต้นให้อนุมัติได้ครั้งละและหรือรายละไม่เกิน 500,000.- บาท(ห้าแสนบาทถ้วน)

(2.5) มีอำนาจตั้งสำรองหนี้สูญและหรือตัดหนี้สูญของบริษัทฯ ได้ครั้งละและหรือรายละไม่เกิน 50,000.- บาท (ห้าหมื่นบาทถ้วน) โดยรวมแล้วต้องไม่เกิน 1,000,000.- บาท (หนึ่งล้านบาทถ้วน) ในรอบหนึ่งปีงบประมาณแล้วรายงานโดยสรุปให้คณะกรรมการบริษัทฯ รับทราบอย่างน้อยไตรมาสละหนึ่งครั้ง

(2.6) มีอำนาจจำหน่ายและตัดบัญชีสต็อกสินค้าและหรือทรัพย์สินที่เสียหายหรือสูญหายและหรือชดเชยค่าเสียหายได้ครั้งละไม่เกิน 50,000.- บาท (ห้าหมื่นบาทถ้วน) โดยรวมแล้วต้องไม่เกิน 1,000,000.-บาท (หนึ่งล้านบาทถ้วน) ในรอบหนึ่งปีงบประมาณแล้วรายงานโดยสรุปให้คณะกรรมการบริษัทฯ รับทราบอย่างน้อยไตรมาสละหนึ่งครั้ง

(2.7) มีอำนาจตั้งสำรองการด้อยค่าทรัพย์สินทุกประเภทและหรือสต็อกสินค้าที่ล้าสมัยหรือเสื่อมสภาพได้ตามมาตรฐานการบัญชีที่กำหนดในเรื่องนั้นๆ แล้วรายงานให้คณะกรรมการบริษัทฯ รับทราบในโอกาสแรกที่จะทำได้

(3) อำนาจด้านการผลิต

(3.1) กำหนดเป้าหมายและแผนการผลิตสินค้าในแต่ละปีให้สอดคล้องกับความต้องการของตลาด และเป็นไปตามสัญญาข้อผูกพันที่บริษัทฯ ทำไว้กับลูกค้าทุกราย เพื่อเสนอคณะกรรมการบริษัทฯ พิจารณาอนุมัติเป็นประจำทุกปี ทั้งนี้ภายใน 30 (สามสิบ) วันก่อนวันสิ้นปี

(3.2) วางแผนและดำเนินการผลิตสินค้าให้เป็นไปตามแผนงานและเป้าหมายที่ได้รับอนุมัติจากคณะกรรมการบริษัทฯ โดยมีต้นทุนที่ต่ำที่สุดในกรณีที่มีการเปลี่ยนแปลงแตกต่างไปจากแผนงานและเป้าหมายที่วางไว้ก็ให้เสนอขออนุมัติจากคณะกรรมการบริษัทฯ ก่อนดำเนินการหรือในโอกาสแรกที่จะทำได้

(3.3) กำหนดเป้าหมายและกลยุทธ์ในการสำรวจหรือจัดหาแหล่งถ่านหินและหรืออื่นที่เป็นประโยชน์ในเชิงพาณิชย์เพิ่มเติม เพื่อเพิ่มศักยภาพด้านการผลิตและการจำหน่ายสินค้าของบริษัทฯ ในอนาคตและเพื่อให้บริษัทฯ สามารถขยายงานและหรือเติบโตได้อย่างมั่นคงในระยะยาว ทั้งนี้ให้เป็นไปตามหลักเกณฑ์และเงื่อนไขรายละเอียดที่คณะกรรมการบริษัทฯ กำหนด

(4) อำนาจด้านการขาย

(4.1) กำหนดเป้าหมาย แผนงานและกลยุทธ์ในการจำหน่ายสินค้าในแต่ละปีให้สอดคล้องกับความต้องการของตลาดและเป็นไปตามสัญญาข้อผูกพันที่บริษัทฯ ทำไว้กับลูกค้าทุกรายเพื่อเสนอคณะกรรมการบริษัทฯ พิจารณาอนุมัติเป็นประจำทุกปี ทั้งนี้ภายใน 30 วันก่อนวันสิ้นปี

(4.2) วางแผนและดำเนินการจำหน่ายสินค้าให้เป็นไปตามแผนงานและเป้าหมายที่ได้รับอนุมัติจากคณะกรรมการบริษัทฯ เพื่อให้บริษัทฯ สามารถรักษาหรือเพิ่มส่วนแบ่งด้านการตลาด (MARKET SHARE) รวมทั้งสามารถเพิ่มรายได้และหรือเพิ่มกำไรให้ได้มากที่สุด ในกรณีที่มีการเปลี่ยนแปลงแตกต่างไปจากแผนงานและเป้าหมายที่วางไว้ก็ให้เสนอขออนุมัติจากคณะกรรมการบริษัทฯ ก่อนดำเนินการหรือในโอกาสแรกที่จะทำได้

(4.3) ดำเนินการจำหน่ายสินค้าและบริการให้เป็นไปตามราคาและเงื่อนไขที่คณะกรรมการบริษัทฯ กำหนดและหรือตามสัญญาข้อผูกพันที่บริษัทฯ ทำไว้กับลูกค้าทุกราย

(4.4) จัดซื้อ/สั่งจ้างและหรือนำเข้าสินค้ามาจำหน่ายเพื่อให้บริษัทฯ สามารถรักษาหรือเพิ่มส่วนแบ่งด้านการตลาด (MARKET SHARE) รวมทั้งสามารถเพิ่มรายได้และหรือเพิ่มกำไรให้ได้มากที่สุด ทั้งนี้จะต้องได้รับอนุมัติจากคณะกรรมการบริษัทฯ ก่อนดำเนินการ

(4.5) มีอำนาจขายสินค้าและบริการทั้งในประเทศและต่างประเทศโดยทำสัญญาผูกพันได้ครั้งละไม่เกิน 3 (สาม) ปี รวมทั้งการแต่งตั้งตัวแทนจำหน่ายสินค้าได้ครั้งละไม่เกิน 1 ปี

(5) อำนาจด้านการพนักงาน

(5.1) มีอำนาจกำหนดอัตราค่าจ้างพนักงานให้มีจำนวนที่เหมาะสมกับการดำเนินงานของบริษัทฯ รวมทั้งมีอำนาจกำหนดอัตราเงินเดือน ค่าจ้าง ค่าตอบแทนและเงินรางวัลพนักงานทุกคนทุกระดับปฏิบัติตามบัญชีอัตราค่าจ้างพนักงานและงบประมาณการว่าจ้างพนักงานที่ได้รับอนุมัติจากคณะกรรมการบริษัทฯ แล้ว

(5.2) มีอำนาจว่าจ้าง แต่งตั้ง โยกย้าย ถอดถอน และเลิกจ้างพนักงานได้ทุกคนทุกระดับ ยกเว้นพนักงานระดับผู้อำนวยการขึ้นไปจะต้องได้รับความเห็นชอบจากที่ปรึกษาด้านการบริหารก่อน

(5.3) มีอำนาจกำหนดระเบียบข้อบังคับการทำงานและสวัสดิการพนักงานของบริษัทฯ ได้ตามหลักเกณฑ์ เงื่อนไข และงบประมาณที่ได้รับอนุมัติจากคณะกรรมการบริษัทฯ แล้ว

(6) อำนาจในส่วนที่เกี่ยวกับคดีความและการทำนิติกรรมสัญญา

(6.1) มีอำนาจทำนิติกรรมสัญญาผูกพันบริษัทฯ ได้เฉพาะงานปกติประจำวันตามงบประมาณที่ได้รับอนุมัติจากคณะกรรมการบริษัทฯ แล้วครั้งละไม่เกิน 1 ปี

(6.2) มีอำนาจฟ้องร้องคดีความและต่อสู้คดีความ เพื่อประโยชน์ของบริษัทฯ ได้ โดยรายงานให้คณะกรรมการบริษัทฯ ทราบทุกครั้งที่มีการประชุมและมีคดีความเกิดขึ้น

(7) อำนาจในส่วนที่เกี่ยวกับงานโครงการจะต้องได้รับความเห็นชอบจากที่ปรึกษาด้านการบริหารก่อนดำเนินการ

(7.1) พิจารณาและศึกษาความเป็นไปได้ในเบื้องต้นของโครงการที่เห็นว่าจะเป็นประโยชน์ต่อการดำเนินธุรกิจของบริษัทฯ ในอนาคตและหรือให้ผลตอบแทนที่ดีในระยะยาว

(7.2) พิจารณาวางจ้างที่ปรึกษาโครงการต่างๆ ได้ภายในวงเงินงบประมาณที่ได้รับอนุมัติจากคณะกรรมการบริษัทฯ แล้ว

(7.3) หลังจากศึกษาโครงการในเบื้องต้นแล้วเห็นว่าโครงการดังกล่าวมีความเป็นไปได้ก็ให้นำเสนอรายละเอียดของโครงการเพื่อขออนุมัติจากคณะกรรมการบริษัทฯ ก่อนดำเนินการ

(7.4) สำหรับโครงการที่ได้รับอนุมัติให้ดำเนินการได้แล้ว ให้มีอำนาจดำเนินการดังต่อไปนี้

(ก) กำหนดแผนงาน งบประมาณและเป้าหมายในการดำเนินโครงการให้บรรลุวัตถุประสงค์หรือให้ได้ผลตอบแทน (INTERNAL RATE OF RETURN) ที่ดีตามที่คาดหวังไว้

(ข) มีอำนาจติดต่อ เจรจา และลงนามทำบันทึกความเข้าใจเกี่ยวกับการร่วมทุนในเบื้องต้น (MEMORANDUM OF UNDERSTANDING) มีกำหนดระยะเวลาไม่เกิน 1 ปี

(ค) การทำสัญญาร่วมทุน (SHAREHOLDER AGREEMENT) และการจัดตั้งบริษัทร่วมทุน (JOINT VENTURE COMPANY) ให้เสนอขออนุมัติจากคณะกรรมการบริษัทฯ ก่อนดำเนินการ

(7.5) ให้รายงานความคืบหน้าของโครงการต่างๆ ที่ได้รับอนุมัติให้ดำเนินการได้แล้วให้คณะกรรมการบริษัทฯ ทราบทุกครั้งที่มีการประชุม

(8) เรื่องอื่น ๆ

(8.1) เรื่องใดก็ตามที่จะต้องเสนอขออนุมัติและหรือขอความเห็นชอบจากคณะกรรมการบริษัท ให้ประธานเจ้าหน้าที่บริหารเสนอที่ปรึกษาด้านการบริหารพิจารณาถ่วงน้ำหนักหรือให้ความเห็นชอบก่อนนำเสนอคณะกรรมการบริษัท พิจารณาในทุกกรณี

(8.2) เรื่องที่เกินขอบเขตอำนาจหน้าที่และความรับผิดชอบของประธานเจ้าหน้าที่บริหารตามที่กำหนดไว้ข้างต้นนี้ให้เสนอขออนุมัติจากคณะกรรมการบริษัท ก่อนดำเนินการ

(8.3) ประธานเจ้าหน้าที่บริหารอาจจะแต่งตั้งคณะทำงาน (WORKING GROUP) และมอบอำนาจหน้าที่ในเรื่องต่างๆ ให้พนักงานของบริษัท ตำแหน่งใด หรือคนใดก็ได้ภายในขอบเขตอำนาจหน้าที่และความรับผิดชอบของตน ทั้งนี้ตามที่เห็นสมควร และเหมาะสมเป็นแต่ละเรื่องแต่ละกรณีๆ ไป

ทั้งนี้การมอบหมายอำนาจหน้าที่และความรับผิดชอบของคณะกรรมการบริษัท คณะอนุกรรมการ กรรมการหรือผู้บริหารคนหนึ่งหรือหลายคนนั้น จะต้องไม่มีลักษณะเป็นการมอบอำนาจหรือมอบอำนาจช่วง ที่ทำให้ผู้รับมอบอำนาจหรือผู้รับมอบอำนาจช่วง สามารถอนุมัติรายการที่มีส่วนได้เสีย หรืออาจมีความขัดแย้งทางผลประโยชน์กับบริษัท บริษัทย่อย หรือบริษัทร่วม เว้นแต่เป็นการอนุมัติรายการที่เป็นไปตามปกติธุรกิจที่มีการกำหนดขอบเขตการมอบอำนาจที่ชัดเจนแล้ว

• แนวปฏิบัติของผู้บริหารและพนักงาน

บริษัท เป็นผู้ผลิตและจำหน่ายถ่านหินและพลังงานเชื้อเพลิงอื่น ซึ่งสามารถเพิ่มมูลค่าแก่ผู้มีส่วนได้เสียอย่างเหมาะสม และคำนึงถึงคุณภาพด้านสิ่งแวดล้อมและเอื้อประโยชน์ต่อสังคมโดยรวม ดังนั้นเพื่อให้บริษัท มีคุณลักษณะดังกล่าวอย่างมั่นคงและยั่งยืนสืบต่อไปในอนาคต จึงกำหนดแนวปฏิบัติที่ดีของผู้บริหารและพนักงาน ดังนี้

(1) ปฏิบัติหน้าที่ด้วยความรับผิดชอบ ซื่อสัตย์สุจริต มุ่งมั่น ทู่เม เท ปฏิบัติตามกฎหมายระเบียบ ข้อบังคับ นโยบาย และวัฒนธรรมองค์กรโดยถือประโยชน์สูงสุดของบริษัท เป็นสำคัญ

(2) รักษาความลับของลูกค้า คู่ค้า และของบริษัท อย่างเคร่งครัด โดยดูแลและระมัดระวังมิให้เอกสารหรือข่าวสารอันเป็นความลับของบริษัท รั่วไหล หรือตกไปถึงผู้ที่ไม่เกี่ยวข้อง

(3) เคารพในสิทธิส่วนบุคคลของพนักงาน หลีกเลี่ยงการนำเอาข้อมูลหรือเรื่องราวของพนักงาน ทั้งเรื่องที่เกี่ยวข้องกับการปฏิบัติงานและเรื่องส่วนตัวไปเปิดเผยหรือวิพากษ์วิจารณ์ในลักษณะที่จะก่อให้เกิดความเสียหายแก่พนักงาน หรือภาพพจน์โดยรวมของบริษัท

(4) ไม่กล่าวร้ายหรือกระทำการใด ๆ อันจะนำไปสู่ความแตกแยกหรือความเสียหายภายในบริษัท หรือต่อบุคคลที่เกี่ยวข้องกับบริษัท

(5) รักษาและร่วมสร้างสรรคให้เกิดความสามัคคีเป็นน้ำหนึ่งใจเดียวกันในหมู่พนักงาน ช่วยเหลือ เกื้อกูลซึ่งกันและกัน ในทางที่ชอบ เพื่อประโยชน์ต่อบริษัท โดยรวม

(6) พึ่งปฏิบัติต่อผู้ร่วมงานด้วยความสุภาพ มีน้ำใจ มีมนุษยสัมพันธ์อันดี ไม่ปิดบังข้อมูลที่สำคัญในการปฏิบัติงานของผู้ร่วมงานและปรับตัวให้สามารถทำงานร่วมกับบุคคลอื่นได้ รวมทั้งให้เกียรติผู้อื่นโดยไม่นำผลงานของผู้อื่นมาแอบอ้างเป็นผลงานของตน

(7) มีความมุ่งมั่นที่จะเป็นคนดี คนเก่ง โดยการพัฒนาดตนเองไปในทางที่เป็นประโยชน์ต่อตนเองและบริษัท อยู่เสมอ

(8) ศึกษาหาความรู้และประสบการณ์ เพื่อเสริมสร้างความรู้ความสามารถในการปฏิบัติงานและปรับตัวให้ทันกับเทคโนโลยีใหม่อยู่ตลอดเวลา

(9) ยึดมั่นในคุณธรรม จริยธรรม ละเว้นจากอบายมุขทั้งปวง โดยไม่ประพฤติดนในทางที่อาจทำให้เสื่อมเสียชื่อเสียงต่อตนเอง และบริษัท

(10) แจ้งผู้บังคับบัญชาตามลำดับชั้น หรือคณะกรรมการตรวจสอบ หากพบเห็นการกระทำใด ๆ ที่ถือว่าเป็นการทุจริตหรือประพฤติมิชอบภายในองค์กรของบริษัท

(11) ช่วยดำเนินการใด ๆ ที่จะรักษาสุขภาพแวดล้อมและบรรยากาศในการทำงาน รวมทั้งการพัฒนาองค์กรไปสู่ความ เป็นเลิศ

(12) หลีกเลี่ยงการให้ หรือรับสิ่งของ การเลี้ยงรับรอง หรือประโยชน์ใด ๆ จากคู่ค้า หรือผู้มีส่วนเกี่ยวข้องกับธุรกิจของ บริษัท เว้นแต่เป็นไปตามระเบียบ และคำสั่งของบริษัท เท่านั้น

ข้อมูลเกี่ยวกับพนักงาน

จำนวนพนักงานและค่าตอบแทน

- บริษัทฯ และบริษัทในเครือ มีจำนวนพนักงานและค่าใช้จ่ายเกี่ยวกับพนักงานในปี 2559 ดังนี้

รายการ	ปี 2559		
	เฉพาะบริษัทฯ	บริษัทในเครือ	รวมทั้งสิ้น
จำนวนพนักงาน ณ วันสิ้นปี (คน)	72	641	713
ค่าใช้จ่ายเกี่ยวกับพนักงาน (ล้านบาทต่อปี)	72	235	307

• ค่าตอบแทนที่จ่ายให้แก่พนักงานในปี 2559 ประกอบด้วยเงินเดือน ค่าจ้าง เงินโบนัสหรือเงินรางวัลประจำปี เงินสมทบกองทุนสำรองเลี้ยงชีพและค่าสวัสดิการต่างๆ ซึ่งมีทั้งที่จ่ายคงที่เป็นประจำทุกเดือนและผันแปรตามผลการดำเนินงาน

นโยบายการพัฒนาบุคลากร

บริษัทฯ และบริษัทในเครือจะให้ความสำคัญด้านการพัฒนากำลังคน ระบบงานและเทคโนโลยีการจัดการสมัยใหม่ให้สอดคล้องกับสถานการณ์ที่เปลี่ยนแปลงไปเพื่อรองรับการเจริญเติบโตที่มีคุณภาพและมั่นคงในระยะยาวโดยมีนโยบายพัฒนาบุคลากรอย่างสม่ำเสมอเพื่อเพิ่มพูนความรู้ ทักษะ และความชำนาญ รวมทั้งประสิทธิภาพในการปฏิบัติงานของพนักงานในทุกระดับ และส่งเสริมให้บุคลากรสามารถพัฒนาความรู้ความชำนาญจากการปฏิบัติงานจริง (ON THE JOB TRAINING) โดยพนักงานที่เข้าใหม่จะมีหัวหน้างานในแต่ละสายงานทำหน้าที่ฝึกสอนงานในสายงานนั้นๆ รวมทั้งมีการจัดอบรมภายในโดยเชิญวิทยากรผู้เชี่ยวชาญมาถ่ายทอดประสบการณ์และให้ความรู้เพิ่มเติมแก่พนักงานอยู่เป็นประจำตลอดจนพิจารณาจัดส่งพนักงานและผู้บริหารในสายงานต่างๆ เข้าร่วมการอบรมและสัมมนาในเรื่องที่เกี่ยวข้องกับการปฏิบัติงานของแต่ละฝ่ายเป็นการเพิ่มเติมอีกด้วย

นอกจากนี้บริษัทฯ ยังได้กำหนดให้มีระเบียบว่าด้วยการฝึกอบรมและพัฒนาพนักงาน โดยได้จัดส่งผู้บริหารเข้าศึกษาอบรมหลักสูตรปริญญาโททางด้านการบริหารธุรกิจและหลักสูตรอื่นในมหาวิทยาลัยที่มีชื่อเสียง รวมทั้งได้จัดให้มีโครงการพัฒนาและอบรมพนักงานที่หลากหลายเช่น จัดกิจกรรม WORKSHOP เพื่อพัฒนาผู้บริหาร เสริมสร้างความรู้และสัมพันธภาพในทีมงานตลอดจนวางแผนปรับกลยุทธ์เพื่อพัฒนาองค์กรให้มีประสิทธิภาพมากยิ่งขึ้น และโดยที่บริษัทฯ มีการลงทุนในต่างประเทศ โดยเฉพาะธุรกิจด้านหินในประเทศอินโดนีเซีย ซึ่งเป็นธุรกิจหลัก (CORE BUSINESS) จึงได้จัดหลักสูตรอบรมด้านภาษาอังกฤษและภาษาอินโดนีเซียรวมทั้งข้อกฎหมาย ขนบธรรมเนียมประเพณีและวัฒนธรรมในเบื้องต้นให้แก่พนักงานที่ต้องเดินทางไปปฏิบัติงานในประเทศดังกล่าวเพื่อให้มีความรู้ความเข้าใจและปฏิบัติตามกฎระเบียบต่างๆ ได้อย่างถูกต้องและไม่ก่อให้เกิดปัญหาเมื่อเข้าไปปฏิบัติงานในประเทศดังกล่าว

ค่าใช้จ่ายและจำนวนชั่วโมงการอบรมในปี 2559

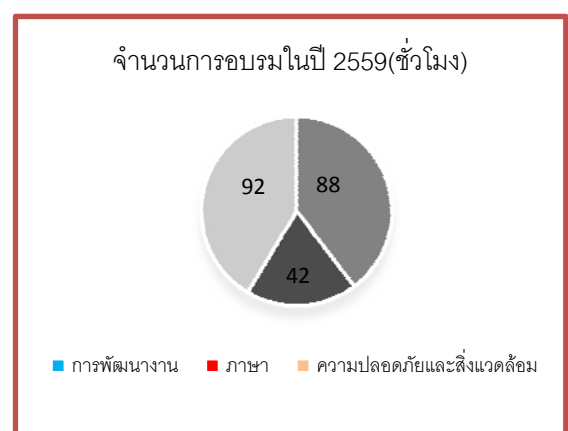
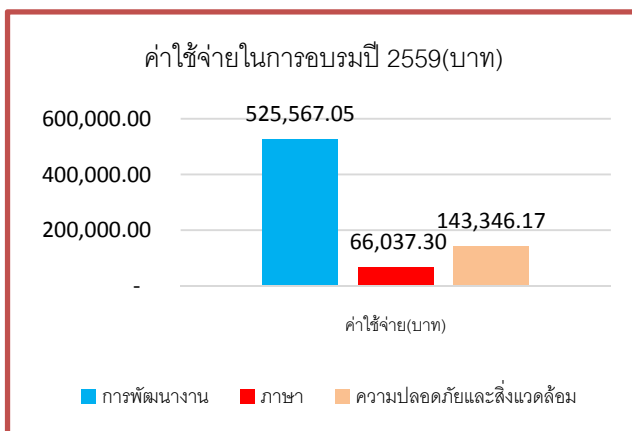

การอบรมเพื่อเพิ่มศักยภาพ ให้กับพนักงานในปี 2559	จำนวนชั่วโมง การฝึกอบรม เฉลี่ยทั้งหมดต่อ คน	เป้าหมายของการจัดหลักสูตร
ระดับ บริหาร	71	มุ่งเน้นการพัฒนาทักษะการบริการจัดการและบุคคลากร ควบคู่กับการพัฒนามุมมองการบริหารธุรกิจ
ระดับ พนักงานและหัวหน้างาน	151	มุ่งเน้นการพัฒนาทีมงานและเพิ่มพูนทักษะความชำนาญ ในการทำงาน
ค่าใช้จ่ายในการจัดอบรมพัฒนาพนักงานปี 2559 คือ 734,950.52 บาท		

วัฒนธรรมองค์กร

บริษัทฯ มีวัฒนธรรมองค์กรที่เรียกว่า “จิตวิญญาณลานนา” หรือ **“LANNAR SPIRIT”** (ดูรายละเอียด
หน้าที่ 15 ของรายงานประจำปีฉบับนี้) โดยบริษัทฯ ได้จัดอบรมสัมมนาผู้บริหารและพนักงานของบริษัทฯ เพื่อสอด
รับกับวัฒนธรรม LANNAR SPIRIT ประกอบด้วย 3 หลักสูตรที่สำคัญ คือ

หลักสูตรที่ 1 บริษัทฯ โดยได้เชิญ อาจารย์สนธิ ฅชวิวัฒน์ ผู้ทรงคุณวุฒิด้านสิ่งแวดล้อมและสุขภาพ
จากชมรมนักวิชาการสิ่งแวดล้อมไทย มาเป็นวิทยากรบรรยายหัวข้อ “การจัดการสิ่งแวดล้อมในโรงงาน
อุตสาหกรรม” โดยจัดขึ้นเมื่อวันที่ 11 พฤศจิกายน 2559 ณ โรงแรม ดิเอทัส ร่วมฤดี กรุงเทพมหานคร มีผู้เข้า
รับการอบรมจำนวน 27 ท่าน

หลักสูตรที่ 2 บริษัทฯ โดยได้เชิญ อาจารย์มาริสา มุหชิน ผู้เชี่ยวชาญด้านภาษาอินโดนีเซียเข้ามา
เป็นวิทยากรบรรยายหัวข้อ “ภาษาอินโดนีเซียเพื่อการสื่อสาร” โดยจัดขึ้นในปี 2559 (หลักสูตรต่อเนื่อง) ณ
บริษัท ลานนารีซอร์สเซส จำกัด(มหาชน) กรุงเทพมหานคร มีผู้เข้ารับการอบรมจำนวน 25 ท่าน

หลักสูตรที่ 3 พัฒนาเฉพาะด้าน บริษัทฯ ได้ส่งผู้บริหารและหัวหน้างานเข้ารับการอบรมหลักสูตร
Mini MBE คณะเศรษฐศาสตร์จุฬาลงกรณ์มหาวิทยาลัย โดยจัดขึ้นในปี 2559 (หลักสูตรต่อเนื่อง 30 ชั่วโมง)
จำนวน 4 ท่าน



นโยบายและแนวปฏิบัติเกี่ยวกับค่าตอบแทนแก่พนักงาน

บริษัทมีการจ่ายค่าตอบแทนให้กับพนักงานอย่างเหมาะสมและสอดคล้องกับการจ่ายค่าตอบแทนของอุตสาหกรรมเดียวกัน โดยอัตราค่าจ้างของพนักงานมีการปรับขึ้นตามผลงานของพนักงานในแต่ละปี โดยค่าจ้างของบริษัท กำหนดอัตราค่าจ้างฐานที่สูงกว่าอัตราค่าจ้างที่กฎหมายกำหนด(แรงงานขั้นต่ำตามกฎหมายที่ 300 บาทต่อวัน) นอกจากนี้ยังมีการเพิ่มเติมสวัสดิการที่หลากหลายรูปแบบ เช่น โบนัสจากการทำงาน เบี้ยเลี้ยงในการเดินทางไปทำงานต่างจังหวัด เบี้ยเลี้ยงสำหรับการเดินทางไปทำงานต่างประเทศ เป็นต้น

จรรยาบรรณของพนักงาน

บริษัทฯ ได้กำหนดมาตรการและแนวทางปฏิบัติเกี่ยวกับจรรยาบรรณของพนักงานโดยให้พนักงานยึดถือและประพฤติปฏิบัติอย่างสม่ำเสมออยู่ตลอดเวลาดังต่อไปนี้

(1) ปฏิบัติหน้าที่ด้วยความซื่อสัตย์สุจริต มีวินัย มีความรับผิดชอบและตระหนักในหน้าที่ที่ได้รับมอบหมายและมุ่งมั่นที่จะสร้างความก้าวหน้าและความมั่นคงให้กับตนเองและบริษัทฯ อย่างจริงจัง

(2) ร่วมกันสร้างสรรค์ให้เกิดความสามัคคีและความเป็นน้ำหนึ่งใจเดียวกันในหมู่พนักงาน ทำงานและแก้ไขปัญหา ร่วมกันเป็นทีมอย่างมีอาชีพ โดยมีประสิทธิภาพและประสิทธิผลสูงสุด พร้อมทั้งจะปรับเปลี่ยนไปสู่สิ่งที่ดีขึ้น สามารถตอบสนองต่อการเปลี่ยนแปลง และใช้ทักษะในการปฏิบัติงานให้เกิดประโยชน์สูงสุด

(3) เอาใจใส่อย่างจริงจังและปฏิบัติหน้าที่ด้วยความมานะอดทน มุ่งมั่นที่จะสร้างและพัฒนาบริษัทฯ ไปสู่ความเป็นเลิศ

(4) ใช้ทรัพย์สินของบริษัทฯ ให้เกิดประสิทธิภาพสูงสุดและดูแลรักษาไม่ให้เสื่อมค่าผิดปกติหรือสูญหาย รวมทั้งไม่นำทรัพย์สินของบริษัทฯ ไปใช้เพื่อประโยชน์ของตนเอง และผู้อื่นหรือนำไปใช้ในทางที่มีขอบ ผิดกฎหมาย

(5) ต้องรักษาความลับของลูกค้า คู่ค้าและบริษัทฯ อย่างเคร่งครัดและจะต้องไม่เปิดเผยความลับที่เกี่ยวข้องกับกิจการของ บริษัทฯ หรือนำข้อมูลข่าวสารภายในไปแสวงหาประโยชน์ใดๆ ไม่ว่าจะเพื่อตนเองและหรือผู้อื่นโดยมิชอบ

(6) ไม่ใช่ตำแหน่งหน้าที่แสวงหาประโยชน์ใดๆ เพื่อตนเองและ/หรือผู้อื่นโดยมิชอบ และให้หมายรวมถึงสิ่งต่อไปนี้

(6.1) ห้ามการรับเงินและ/หรือผลตอบแทนใดๆ จากลูกค้า คู่ค้า หรือจากบุคคลที่มีธุรกิจเกี่ยวข้องกับบริษัทฯ โดยเด็ดขาด

(6.2) ควรหลีกเลี่ยงการรับของขวัญจากลูกค้า คู่ค้า หรือจากบุคคลที่มีธุรกิจเกี่ยวข้องกับบริษัทฯ เนื่องจากจะก่อให้เกิดผลประโยชน์ที่ขัดกันได้ในแง่การรับของขวัญเนื่องในโอกาสหรือเทศกาลอันเป็นประเพณีนิยม ซึ่งจะต้องเป็นของเล็กน้อยไม่มีราคาเกินสมควรหรือเกินกว่าเหตุ เช่น ของชำร่วยหรือที่ระลึกที่จัดทำขึ้นเพื่อส่งเสริมการขายหรือแจกจ่ายทั่วไป เป็นต้น ซึ่งพนักงานทุกคนสามารถใช้ดุลยพินิจในการวินิจฉัยได้ว่าการรับของนั้นเหมาะสมหรือไม่ หากไม่แน่ใจก็ให้ปรึกษาหรือขอคำแนะนำจากผู้บังคับบัญชาตามลำดับชั้นก่อน โดยให้คำนึงถึงหรือพิจารณาถึงเจตนารมณ์ของผู้ให้และผู้รับเป็นสำคัญว่าเรื่องดังกล่าวเหมาะสมหรือไม่

(7) ให้ความร่วมมือและช่วยเหลือในการทำงานกับผู้ร่วมงานทุกคนและเคารพในสิทธิของพนักงานอื่นที่อยู่ในองค์กรเดียวกัน รวมทั้งถ่ายทอดความรู้และประสบการณ์ในการทำงานแก่ผู้ร่วมงาน โดยยึดประโยชน์ของบริษัทฯ เป็นสำคัญ

(8) เอาใจใส่และช่วยดำเนินการใดๆ ที่จะรักษาสภาพแวดล้อมในการทำงานให้มีความสะอาด ปลอดภัยและมีสภาพแวดล้อมที่ดี

(9) ไม่ใส่ร้ายหรือกล่าวร้ายต่อบริษัทฯ ผู้บริหารและผู้ร่วมงานโดยปราศจากมูลความจริง

(10) พนักงานจะต้องปฏิบัติตามระเบียบ ข้อบังคับของบริษัทฯ และกฎหมายที่เกี่ยวข้องโดยเคร่งครัดและสม่ำเสมอตลอดจนสนับสนุนและให้ความร่วมมือในการปฏิบัติตามจริยธรรมหรือจรรยาบรรณของบริษัทฯ ให้เกิดผลอย่างจริงจัง

(11) ให้แจ้งผู้บังคับบัญชาหรือหน่วยงานที่เกี่ยวข้องทราบหากพบว่ามีการกระทำใดๆ ในบริษัทฯ โดยมิชอบหรือผิดกฎหมายและควรหลีกเลี่ยงหรือไม่กระทำการใดๆ ที่อาจจะก่อให้เกิดความเสียหายต่อภาพลักษณ์และชื่อเสียงของตนเองและบริษัทฯ โดยส่วนรวม

ความปลอดภัย ชีวอนามัย และสิ่งแวดล้อม

- บริษัทให้ความสำคัญกับการป้องกันอุบัติเหตุและมลภาวะด้านสิ่งแวดล้อมโดยปฏิบัติตามกฎหมายและข้อกำหนดที่เกี่ยวข้องเพื่อให้พนักงานมีความปลอดภัยและอยู่ในสิ่งแวดล้อมที่ดีพร้อมทั้งปรับปรุงด้านความปลอดภัย ชีวอนามัย และสิ่งแวดล้อมอย่างต่อเนื่อง โดยบริษัท ไม่มีปัญหาอุบัติเหตุจากการทำงานในรอบปี 2559 ที่ผ่านมาและได้มีการจัดอบรมการปฐมพยาบาลเบื้องต้นและฝึกซ้อมอพยพหนีไฟให้กับพนักงาน เมื่อวันที่ 20 มิถุนายน 2559 ณ ศูนย์จำหน่ายถ่านหินอยุธยา จังหวัดพระนครศรีอยุธยา



- กิจกรรม 5 ส และกิจกรรมปรับปรุงงานเพื่อส่งเสริมการมีส่วนร่วมในการพัฒนาองค์กรสำหรับพนักงาน โดยพนักงานทุกคนทุกระดับมีส่วนร่วม ในการดำเนินกิจกรรมและผู้บังคับบัญชามีหน้าที่กำกับ ดูแล ส่งเสริม แนะนำ ให้มีการดำเนินการอย่างมีประสิทธิภาพประสิทธิผล และมีการปรับปรุงอย่างต่อเนื่อง ทั้งนี้ เพื่อส่งเสริมให้มีสภาพแวดล้อมที่ดี มีความปลอดภัย ตลอดจนสร้างจิตสำนึกพื้นฐานของการเพิ่มประสิทธิภาพในการปฏิบัติงาน

- บริษัทได้ดำเนินการลดผลกระทบทางด้านสิ่งแวดล้อมด้วยการปลูกต้นไม้เพื่อสร้างแนวกันลมสำหรับป้องกันฝุ่นละออง ติดตั้งสเปรย์แรงดันสูงเพื่อพรมน้ำบริเวณรอบ ๆ พื้นที่เก็บถ่านหินและเส้นทางการลำเลียงถ่านหินน้ำทั้งก็มีการรวบรวมเข้าบ่อกันตะกอนไหลลงสู่น้ำสาธารณะ ควบคุมรถบรรทุกให้คลุมผ้าใบและมีบ่อล้างล้อสำหรับรถบรรทุกถ่านหิน เพื่อป้องกันเศษวัสดุติดพื้นถนนสาธารณะ มีการตรวจสอบคุณภาพอากาศและน้ำอย่างสม่ำเสมอและเพื่อให้แน่ใจว่าสามารถควบคุมฝุ่นละอองได้อย่างมีประสิทธิภาพจึงได้ก่อสร้างโรงเรือนขนาดใหญ่เพื่อกองเก็บและขนถ่ายถ่านหินให้อยู่ภายในโรงเรือนที่ปิดมิดชิดเพื่อลดฝุ่นละอองให้น้อยที่สุด

- บริษัท ได้กำหนดแนวทางปฏิบัติด้านความปลอดภัย ชีวอนามัย และสิ่งแวดล้อมไว้ ดังต่อไปนี้

- (1) ผู้บริหาร และพนักงาน ต้องยึดถือและปฏิบัติตามให้เป็นไปตามกฎหมาย นโยบาย ข้อกำหนดและมาตรฐานทางด้านคุณภาพ ความปลอดภัย อาชีวอนามัย และสิ่งแวดล้อมที่เกี่ยวข้องอย่างเคร่งครัด

- (2) บริษัท จะดำเนินการทุกวิถีทาง เพื่อควบคุมและป้องกันความสูญเสียในรูปแบบต่างๆ อันเนื่องมาจากอุบัติเหตุ อัคคีภัย การบาดเจ็บ หรือการเจ็บป่วยจากการทำงาน การสูญหาย หรือเสียหายในทรัพย์สิน การละเมิดระบบรักษาความปลอดภัย การปฏิบัติงานไม่ถูกวิธี และความผิดพลาดต่างๆ ที่เกิดขึ้น ตลอดจนการรักษาสภาพแวดล้อมในการทำงานที่ปลอดภัยต่อพนักงาน ทั้งนี้ ให้ถือเป็นหน้าที่ความรับผิดชอบของผู้บริหารและพนักงานในการรายงานอุบัติเหตุ โดยปฏิบัติตามขั้นตอนและระเบียบคำสั่งที่กำหนดไว้โดยเคร่งครัด

- (3) บริษัท จะจัดให้มีแผนควบคุมและป้องกันเหตุฉุกเฉินในทุกพื้นที่ที่ปฏิบัติการ มีแผนจัดการเหตุฉุกเฉินและสถานะวิกฤตขององค์กรเพื่อเตรียมพร้อมต่อการจัดการเหตุฉุกเฉินต่างๆ ที่อาจเกิดขึ้น และมีการเตรียมพร้อมต่อเหตุวิกฤตอื่นๆ ที่อาจทำให้การดำเนินธุรกิจหยุดชะงัก เสื่อมเสียชื่อเสียง และภาพลักษณ์ขององค์กร

(4) บริษัทฯ จะจัดให้มีการประชาสัมพันธ์และสื่อสาร เพื่อสร้างความรู้ ความเข้าใจและเผยแพร่ข้อมูลแก่พนักงาน ตลอดจนผู้มีส่วนได้เสียที่เกี่ยวข้อง เพื่อให้ทราบและเข้าใจนโยบาย กฎระเบียบ ขั้นตอนวิธีปฏิบัติ และข้อควรระวังต่างๆ ทางด้านคุณภาพ ความปลอดภัย อาชีวอนามัยและสิ่งแวดล้อม ตลอดจนนำไปยึดถือปฏิบัติได้อย่างถูกต้อง โดยไม่ก่อให้เกิดอันตรายต่อสุขภาพ ทรัพย์สิน และสิ่งแวดล้อม

(5) บริษัทฯ จะส่งเสริมและปลูกฝังจิตสำนึกทางด้านคุณภาพ ความปลอดภัย อาชีวอนามัยและสิ่งแวดล้อม ให้เป็นวิถีดำเนินชีวิตประจำวันของพนักงาน

(6) บริษัทฯ จะอบรมพนักงานและเพิ่มบทบาทหน้าที่ความรับผิดชอบของหัวหน้างานในการควบคุมการปฏิบัติงานให้มีระบบความปลอดภัยที่ดีและถือปฏิบัติอย่างสม่ำเสมอตลอดเวลา

(7) บริษัทฯ จะปรับปรุงค่ามาตรฐานด้านความปลอดภัยและสิ่งแวดล้อมให้ได้ตามมาตรฐานสากล เพื่อคุณภาพชีวิตคนทำงาน และเพื่อสิ่งแวดล้อมที่ดี

(8) บริษัทฯ จะเข้าไปมีส่วนร่วมในการรับผิดชอบต่อสังคมในเรื่องคุณภาพ ความปลอดภัย อาชีวอนามัยและสิ่งแวดล้อมอย่างจริงจังและต่อเนื่องในการใช้ทรัพยากรธรรมชาติให้เกิดประโยชน์สูงสุดโดยตระหนักถึงความสำคัญของสิ่งแวดล้อมและความปลอดภัยของผู้มีส่วนได้เสียที่เกี่ยวข้อง ตลอดจนส่งเสริมกิจกรรมทางสังคมในการรักษาสิ่งแวดล้อมและพัฒนาคุณภาพชีวิตของคนในชุมชนตามหลักการพัฒนาที่ยั่งยืน

การพัฒนาคุณภาพชีวิตในการทำงานของพนักงาน

บริษัทฯ ตระหนักว่างานที่ดีมาจากพนักงานที่มีคุณภาพชีวิตที่ดี บริษัทฯ จึงได้จัดกิจกรรมส่งเสริมสุขภาพเพื่อให้พนักงานมีสุขภาพพลานามัยที่ดี ซึ่งจะช่วยส่งเสริมให้มีการปฏิบัติงานที่มีคุณภาพและมีประสิทธิภาพประสิทธิผลที่ดี โดยบริษัทฯ ได้จัดกิจกรรมเพื่อพัฒนาคุณภาพชีวิตของพนักงานดังนี้

(1) โครงการตรวจสุขภาพพนักงาน

บริษัทฯ ได้จัดโครงการตรวจสุขภาพพนักงานเป็นประจำทุกปีเพื่อประเมินสุขภาพของพนักงานแต่ละคน หลังจากได้ผลการตรวจสุขภาพของพนักงานแล้ว บริษัทฯ จะจัดกิจกรรมส่งเสริมสุขภาพและดูแลสุขภาพให้กับพนักงาน เพราะการมีสุขภาพที่ดีจะส่งเสริมให้การปฏิบัติงานมีคุณภาพและประสิทธิภาพเพิ่มขึ้น

(2) โครงการฉีดวัคซีนป้องกันไข้หวัดใหญ่

บริษัทฯ ได้จัดโครงการฉีดวัคซีนป้องกันไข้หวัดใหญ่เป็นประจำทุกปีเพื่อป้องกันและลดความเสี่ยงจากการเจ็บป่วยของพนักงาน โดยบริษัทฯ ตระหนักดีว่าการไม่เจ็บป่วยถือเป็นลาภอันประเสริฐของพนักงานและส่งผลดีต่อการดำเนินงานของบริษัทฯ

(3) โครงการดูแลสุขภาพ

บริษัทฯ ได้จัดโครงการให้ความรู้เรื่องการดูแลสุขภาพให้กับพนักงานผ่านทางเว็บไซต์และวารสารขององค์กร เพื่อให้ความรู้ คำแนะนำ และป้องกันปัจจัยเสี่ยงที่อาจจะส่งผลต่อสุขภาพทั้งทางร่างกายและจิตใจโดยได้เชิญแพทย์ผู้เชี่ยวชาญจากโรงพยาบาลที่มีชื่อเสียงมาให้คำแนะนำเกี่ยวกับโรคภัยไข้เจ็บต่างๆ เพื่อให้พนักงานมีความรู้ความเข้าใจและมีความพร้อมสมบูรณ์ทางด้านพลานามัยที่ดี

(4) โครงการประกันชีวิตและสุขภาพพนักงาน

นอกจากสิทธิประโยชน์ที่พนักงานได้รับจากกองทุนประกันสังคมและกองทุนเงินทดแทนตามที่กฎหมายกำหนดแล้ว บริษัทฯ ยังได้จัดทำกรมธรรม์ประกันชีวิตและสุขภาพพนักงานไว้กับบริษัทรับประกันที่มีชื่อเสียง ซึ่งพนักงานสามารถใช้บริการรักษาพยาบาลจากสถานพยาบาลที่กำหนดไว้รวมทั้งให้ความคุ้มครองการเสียชีวิต เนื่องจากอุบัติเหตุและการเจ็บป่วยตามวงเงินและเงื่อนไขที่กำหนดไว้ในกรมธรรม์ดังกล่าว

(5) โครงการส่งเสริมสุขภาพการออกกำลังกายหลังเวลาเลิกงาน

บริษัทฯ สนับสนุนพนักงานออกกำลังกายหลังเวลาเลิกงาน โดยได้จัดหาอุปกรณ์ออกกำลังกายให้กับพนักงานเพื่อเป็นการลดความเครียดจากการทำงานและเป็นการส่งเสริมสุขภาพของพนักงานที่แข็งแรง

กองทุนสำรองเลี้ยงชีพ

บริษัทฯ และพนักงานได้ร่วมกันจัดตั้งกองทุนสำรองเลี้ยงชีพภายใต้การอนุมัติจากกระทรวงการคลังตามพระราชบัญญัติกองทุนสำรองเลี้ยงชีพ พ.ศ. 2530 ซึ่งประกอบด้วยเงินที่พนักงานจ่ายสะสมในอัตราร้อยละ 5 ของเงินเดือนและเงินที่บริษัทฯ จ่ายสมทบตามอายุการทำงานของพนักงานในอัตราร้อยละ 5-10 ของเงินเดือน กองทุนนี้บริหารโดยธนาคารกรุงศรีอยุธยา จำกัด (มหาชน) โดยกองทุนฯ จะจ่ายเงินที่สะสมและสมทบพร้อมผลประโยชน์ให้กับพนักงานเมื่อออกจากงานตามระเบียบว่าด้วยกองทุนสำรองเลี้ยงชีพที่จัดตั้งขึ้น

โครงการออมหุ้นเพื่อพนักงาน

คณะกรรมการบริษัทฯ ได้มีมติอนุมัติโครงการออมหุ้นเพื่อพนักงานบริษัท ลานนารีซอร์สเซส จำกัด (มหาชน) (“EJIP” หรือ EMPLOYEE JOINT INVESTMENT PROGRAM) โดยมีรายละเอียดโครงการที่สำคัญดังนี้

(1) วัตถุประสงค์ของโครงการ

(1.1) โครงการนี้เป็นสวัสดิการรูปแบบหนึ่งที่จัดทำขึ้นเฉพาะพนักงานบริษัท ลานนารีซอร์สเซส จำกัด (มหาชน) เพื่อสนับสนุนให้พนักงานที่สมัครใจเข้าร่วมโครงการเก็บออมโดยการซื้อหุ้นสามัญของบริษัท ลานนารีซอร์สเซส จำกัด (มหาชน) ผ่านระบบการซื้อขายของตลาดหลักทรัพย์แห่งประเทศไทยซึ่งจะต้องดำเนินการให้เป็นไปตามกฎหมายและระเบียบข้อบังคับที่เกี่ยวข้อง

(1.2) โครงการนี้จะช่วยส่งเสริมให้พนักงานมีส่วนร่วมเป็นเจ้าของกิจการและคิดไปในแนวทางเดียวกับผู้ถือหุ้นของบริษัทฯ เพื่อสร้างแรงจูงใจในการปฏิบัติงานของพนักงานให้มีประสิทธิภาพประสิทธิผลซึ่งจะผลักดันให้บริษัทฯ เจริญเติบโตก้าวหน้าต่อไปอย่างมั่นคงและช่วยผลักดันให้แผนงานธุรกิจของบริษัทฯ บรรลุเป้าหมายตามที่คาดหวังไว้ในอนาคต

(2) ระยะเวลาของโครงการ

เริ่มตั้งแต่วันที่ 1 มกราคม 2555 จนถึงวันที่ 31 ธันวาคม 2559 รวมระยะเวลา 5 ปี

(3) พนักงานที่มีสิทธิเข้าร่วมโครงการ

พนักงานรายเดือนของบริษัทฯ ทุกคนมีสิทธิสมัครเข้าร่วมโครงการยกเว้นพนักงานที่อยู่ในระหว่างการทดลองงาน โดยให้เป็นไปตามความสมัครใจของพนักงานผู้ที่มีสิทธิเข้าร่วมโครงการซึ่งยอมรับที่จะปฏิบัติตามเงื่อนไขข้อกำหนดของโครงการและกฎระเบียบอื่นที่เกี่ยวข้องอย่างเคร่งครัดทั้งนี้ไม่รวมกรรมการและที่ปรึกษาของบริษัทฯ

(4) รูปแบบของโครงการ

(4.1) บริษัทฯ ได้แต่งตั้งบริษัทหลักทรัพย์ซิกโก้ จำกัด (มหาชน) ให้เป็นผู้ดำเนินโครงการโดยนำเงินลงทุนของโครงการไปซื้อหุ้นสามัญบริษัท ลานนารีซอร์สเซส จำกัด (มหาชน) ในตลาดหลักทรัพย์แห่งประเทศไทยภายในวันที่บริษัทฯ กำหนด โดยมีที่มาของแหล่งเงินลงทุนของโครงการดังนี้

(4.1.1) บริษัทฯ จะหักเงินเดือนของพนักงานที่มีสิทธิและสมัครใจเข้าร่วมโครงการในอัตราร้อยละ 5 ของเงินเดือนในแต่ละเดือนแต่ไม่ต่ำกว่า 500.- บาทบวกด้วยเงินรางวัล (โบนัส) ประจำปีที่พนักงานแจ้งความประสงค์ให้นำเข้าไปร่วมโครงการแต่สูงสุดไม่เกินอัตราเงินเดือน 1 เดือนทั้งนี้จนกว่าจะสิ้นสุดโครงการ

(4.1.2) บริษัทฯ จะจ่ายเงินสมทบให้พนักงานที่เข้าร่วมโครงการในอัตราร้อยละ 100 ของเงินที่พนักงานจ่ายเข้าโครงการในแต่ละครั้ง

(4.1.3) อัตราการจ่ายลงทุนของบริษัทฯ ต่อพนักงาน เท่ากับ 50% ต่อ 50%

(4.2) พนักงานที่เป็นสมาชิกโครงการจะต้องเปิดบัญชีซื้อขายหลักทรัพย์แยกต่างหากเพื่อใช้สำหรับโครงการนี้โดยเฉพาะและจะต้องชำระค่าธรรมเนียมรายหน้าในการซื้อขายหลักทรัพย์ที่เกี่ยวข้องกับโครงการ

(4.3) เงินที่บริษัทฯ จ่ายสมทบให้พนักงานถือเป็นเงินได้ของพนักงานแต่ละคนซึ่งพนักงานมีหน้าที่และความรับผิดชอบที่จะต้องเสียภาษีเงินได้ตามเกณฑ์เงินสด (CASH BASIS) ตามที่ประมวลรัษฎากรหรือกฎหมายกำหนดในขณะที่ได้รับเงินได้ดังกล่าว

(5) เงื่อนไขการถือครองหลักทรัพย์ (SILENT PERIOD)

(5.1) พนักงานผู้เข้าร่วมโครงการต้องปฏิบัติตามเงื่อนไขการถือครองหลักทรัพย์โดยเคร่งครัดดังนี้

(5.1.1) เมื่อโครงการมีอายุ 2 ปีแรก (ตั้งแต่วันที่ 1 มกราคม 2555 ถึงวันที่ 31 ธันวาคม 2556) ห้ามมิให้พนักงานผู้เข้าร่วมโครงการขายหุ้นที่ลงทุน

(5.1.2) เมื่อโครงการมีอายุในปีที่ 3 (ตั้งแต่วันที่ 1 มกราคม 2557 เป็นต้นไป) ให้พนักงานผู้เข้าร่วมโครงการมีสิทธิขายหุ้นที่สะสมได้ใน 2 ปีแรก (ตั้งแต่วันที่ 1 มกราคม 2555 ถึงวันที่ 31 ธันวาคม 2556) ทั้งนี้ให้ขายโดยตรงในตลาดหลักทรัพย์แห่งประเทศไทย

(5.1.3) เมื่อโครงการมีอายุในปีที่ 4 (ตั้งแต่วันที่ 1 มกราคม 2558 เป็นต้นไป) ให้พนักงานผู้เข้าร่วมโครงการมีสิทธิขายหุ้นที่สะสมได้ใน 3 ปีแรก (ตั้งแต่วันที่ 1 มกราคม 2555 ถึงวันที่ 31 ธันวาคม 2557) ทั้งนี้ให้ขายโดยตรงในตลาดหลักทรัพย์แห่งประเทศไทย

(5.1.4) เมื่อโครงการมีอายุในปีที่ 5 (ตั้งแต่วันที่ 1 มกราคม 2559 เป็นต้นไป) ให้พนักงานผู้เข้าร่วมโครงการมีสิทธิขายหุ้นที่สะสมได้ใน 4 ปีแรก (ตั้งแต่วันที่ 1 มกราคม 2555 ถึงวันที่ 31 ธันวาคม 2558) ทั้งนี้ให้ขายโดยตรงในตลาดหลักทรัพย์แห่งประเทศไทย

(5.1.5) เมื่อโครงการครบกำหนดอายุ (ตั้งแต่วันที่ 1 มกราคม 2560 เป็นต้นไป) ให้พนักงานผู้เข้าร่วมโครงการมีสิทธิขายหุ้นสะสมที่เหลืออยู่ได้ทั้งหมด

(5.2) ผู้เข้าร่วมโครงการพ้นสภาพจากการเป็นพนักงานของบริษัท, เกษียณอายุ, ถึงแก่กรรมหรือขอลาออกจากโครงการทำให้สถานะภาพการเข้าร่วมโครงการของพนักงานสิ้นสุดลงทันทีซึ่งเป็นไปตามเงื่อนไขในสัญญาาระหว่างบริษัท กับพนักงานผู้เข้าร่วมโครงการซึ่งจะมีผลให้การปฏิบัติตามเงื่อนไขการถือครองหลักทรัพย์ของพนักงานผู้เข้าร่วมโครงการตามข้อ 5.1 สิ้นสุดลงโดยอัตโนมัติทันที

(6) การออกจากโครงการ

(6.1) พนักงานผู้เข้าร่วมโครงการแล้วขอลาออกจากโครงการหรือสถานะภาพการเข้าร่วมโครงการของพนักงานสิ้นสุดลงจะไม่สามารถเข้าร่วมโครงการได้อีก

(6.2) พนักงานผู้เข้าร่วมโครงการสามารถขอยกเลิกหรือลาออกจากโครงการก่อนครบกำหนดได้ โดยพนักงานผู้เข้าร่วมโครงการดังกล่าวต้องแจ้งให้บริษัท ทราบล่วงหน้าอย่างน้อย 1 เดือน โดยมีเงื่อนไขข้อกำหนดเกี่ยวกับการขอยกเลิกหรือการลาออกจากโครงการก่อนครบกำหนดหรือสถานะภาพการเข้าร่วมโครงการของพนักงานสิ้นสุดลงดังนี้

(6.2.1) กรณีพนักงานเข้าร่วมโครงการหรืออยู่ในโครงการน้อยกว่า 2 ปีตามเงื่อนไขการถือครองหลักทรัพย์ (SILENT PERIOD) ตามที่กำหนดข้างต้น พนักงานต้องคืนเงินส่วนที่บริษัท สมทบทั้งหมด

(6.2.2) กรณีพนักงานเข้าร่วมโครงการหรืออยู่ในโครงการตั้งแต่ 2 ปีขึ้นไปตามเงื่อนไขการถือครองหลักทรัพย์ (SILENT PERIOD) ตามที่กำหนดข้างต้น พนักงานไม่ต้องคืนเงินส่วนที่บริษัท สมทบ

(6.2.3) กรณีพนักงานเกษียณอายุ, ทุพพลภาพ, เสียชีวิตหรือถูกให้ออก (LAY-OFF) ตามที่บริษัท กำหนดหรือให้ความเห็นชอบแล้ว พนักงานไม่ต้องคืนเงินส่วนที่บริษัท สมทบ

(7) โครงการนี้ได้รับความเห็นชอบจากสำนักงานคณะกรรมการกำกับหลักทรัพย์และตลาดหลักทรัพย์ (ก.ล.ด.) เมื่อวันที่ 16 พฤศจิกายน 2554 ซึ่งมีผลให้ผู้บริหารของบริษัท ไม่มีหน้าที่รายงานการเปลี่ยนแปลงการถือหลักทรัพย์จากการได้มาซึ่งหุ้นสามัญของบริษัท (ตามแบบ 59-2) ในโครงการดังกล่าวข้างต้น

ข้อมูลกรรมการและผู้บริหาร

นายสมเกียรติ ลิ้มทรง

ตำแหน่ง : ประธานกรรมการ

อายุ : 75 ปี

สัญชาติ : ไทย

วุฒิการศึกษา

- MBA., Harvard Business School
- หลักสูตรพัฒนากรรมการของสมาคมส่งเสริมสถาบันกรรมการไทย
Director Accreditation Program (DAP) รุ่นที่ 5/2003

ความสัมพันธ์ทางครอบครัวระหว่างผู้บริหาร : ไม่มี

ประสบการณ์การทำงานในระยะ 5 ปี ย้อนหลัง

พ.ศ.2540-ปัจจุบัน : ประธานกรรมการ บริษัท ลิ้มทรง จำกัด

พ.ศ.2537-2544 : ประธานกรรมการ บริษัท กอล์ฟ อิเล็กตริก จำกัด (มหาชน)

พ.ศ.2511-2542 : ตำแหน่งสุดท้ายเป็นรองประธานกรรมการ ประธานกรรมการบริหาร,
กรรมการอำนวยการและกรรมการผู้จัดการ บริษัท ปูนซีเมนต์นครหลวง จำกัด (มหาชน)



นายไกรสิทธิ์ ศิริรังษี

ตำแหน่ง : กรรมการ, กรรมการผู้มีอำนาจลงนามผูกพันบริษัทฯ และที่ปรึกษาด้านการบริหาร

อายุ : 66 ปี

สัญชาติ : ไทย

วุฒิการศึกษา

- ปริญญาตรี วิศวกรรมศาสตรบัณฑิต สาขาเหมืองแร่ จุฬาลงกรณ์มหาวิทยาลัย
- หลักสูตรพัฒนากรรมการของสมาคมส่งเสริมสถาบันกรรมการไทย
Director Accreditation Program (DAP) รุ่นที่ 39/2005
- หลักสูตรป้องกันราชอาณาจักร รุ่นที่ 4212 จากวิทยาลัยป้องกันราชอาณาจักร (วปอ.) เมื่อปี 2542

ความสัมพันธ์ทางครอบครัวระหว่างผู้บริหาร : ไม่มี

ประสบการณ์การทำงานในระยะ 5 ปี ย้อนหลัง

พ.ศ.2559-ปัจจุบัน : ที่ปรึกษาด้านการบริหาร บริษัท ลานนารีซอร์สเซส จำกัด (มหาชน)

พ.ศ.2559-ปัจจุบัน : ประธานกรรมการ บริษัท ลานนาพาวเวอร์เงินเนอร์เรชั่น จำกัด

พ.ศ.2558-ปัจจุบัน : ประธานกรรมการสรรหาและกำหนดค่าตอบแทน บริษัท ลานนารีซอร์สเซส จำกัด (มหาชน)

พ.ศ.2551-ปัจจุบัน : กรรมการ PT. Singlurus Pratama (บริษัทย่อย)

พ.ศ.2549-ปัจจุบัน : ประธานกรรมการ PT. Lanna Mining Services (บริษัทย่อย)

พ.ศ.2546-ปัจจุบัน : กรรมการและรองประธานกรรมการ บริษัท ไทย อะโกร เอ็นเนอร์ยี จำกัด (มหาชน) (บริษัทย่อย)

พ.ศ.2541-ปัจจุบัน : กรรมการ PT. Lanna Harita Indonesia (บริษัทย่อย)

พ.ศ.2539-ปัจจุบัน : กรรมการ United Bulk Shipping Pte. Ltd. (บริษัทร่วม)

พ.ศ.2544-2558 : ประธานเจ้าหน้าที่บริหาร บริษัท ลานนารีซอร์สเซส จำกัด (มหาชน)



นายพอล ไฮน์ช ฮูเกนโทเบลอร์

ตำแหน่ง : กรรมการ

อายุ : 67 ปี

สัญชาติ : สวิตเซอร์แลนด์

วุฒิการศึกษา

- Harvard Business School International Senior Management Program
 - Graduate School of Economics and Business of St. Gallen, Switzerland Lic. Oec. HSG (Master Degree)
 - Swiss Federal Institute of Technology, Zurich B.SC in Civil Engineering
 - หลักสูตรพัฒนากรรมการของสมาคมส่งเสริมสถาบันกรรมการไทย : ไม่มี
- ความสัมพันธ์ทางครอบครัวระหว่างผู้บริหาร : ไม่มี

ประสบการณ์การทำงานในระยะ 5 ปี ย้อนหลัง

พ.ศ.2550-ปัจจุบัน : กรรมการ PT. Lanna Mining Services (บริษัทย่อย)

พ.ศ.2543-ปัจจุบัน : กรรมการและรองประธานกรรมการบริษัท ปูนซีเมนต์นครหลวง จำกัด (มหาชน)

พ.ศ.2547-2557 : Director Holcim Participations Ltd.

พ.ศ.2544-2557 : Member of The Executive Committee Holcim Ltd.

พ.ศ.2541-2557 : Director Holcim Capital (Thailand) Ltd.

พ.ศ.2541-2557 : Director Thai Roc-Cem Ltd.



นายสุโรจน์ ศุภสวัสดิ์กุล

ตำแหน่ง : กรรมการ, กรรมการผู้มีอำนาจลงนามผูกพันบริษัทฯ

อายุ : 74 ปี

สัญชาติ : ไทย

วุฒิการศึกษา

- Ph.D.in Chemical Engineering Institute Du Genie Chimique, France
- หลักสูตรพัฒนากรรมการของสมาคมส่งเสริมสถาบันกรรมการไทย
Director Accreditation Program (DAP) รุ่นที่ 39/2005

ความสัมพันธ์ทางครอบครัวระหว่างผู้บริหาร : ไม่มี

ประสบการณ์การทำงานในระยะ 5 ปี ย้อนหลัง

พ.ศ.2549-ปัจจุบัน : กรรมการและรองประธานกรรมการ
บริษัท ไทย อะโกร เอ็นเนอร์ยี จำกัด (มหาชน) (บริษัทย่อย)

พ.ศ.2539-ปัจจุบัน : กรรมการ United Bulk Shipping Pte. Ltd. (บริษัทร่วม)

พ.ศ.2547-2554 : กรรมการอิสระและประธานกรรมการตรวจสอบ บริษัท รอยัลเปอร์ซิเลน จำกัด (มหาชน)

พ.ศ.2540-2555 : กรรมการ Lanna (Singapore) Pte. Ltd. (บริษัทย่อย) (เลิกกิจการแล้ว)

พ.ศ.2540-2545 : ประธานกรรมการบริหารและกรรมการผู้จัดการสายบริหาร
บริษัท โคห์เลอร์ (ประเทศไทย) จำกัด (มหาชน)

พ.ศ.2534-2547 : กรรมการ บริษัท รอยัลเปอร์ซิเลน จำกัด (มหาชน)

พ.ศ.2537-2544 : กรรมการ บริษัท กัลฟ์อิเล็กทริก จำกัด (มหาชน)

พ.ศ.2512-2514 : ตำแหน่งสุดท้าย กรรมการบริหารและผู้ช่วยกรรมการผู้จัดการ สายโครงการและวิศวกรรม
บริษัท ปูนซีเมนต์นครหลวง จำกัด (มหาชน)



นายสีหศักดิ์ อารีราชการณย์

ตำแหน่ง : ประธานเจ้าหน้าที่บริหาร, กรรมการและกรรมการผู้มีอำนาจลงนามผูกพันบริษัทฯ

อายุ : 57 ปี

สัญชาติ : ไทย

วุฒิการศึกษา

- Ph.D In Petroleum Engineering University of Tulsa, Oklahoma USA
- MSc. In Petroleum Engineering University of Tulsa, Oklahoma USA
- BSc. In Petroleum Engineering (With Honor) University of Tulsa, Oklahoma USA
- หลักสูตรพัฒนากรรมการของสมาคมส่งเสริมสถาบันกรรมการไทย
Director Accreditation Program (DAP) รุ่นที่ 107/2014
Director Certification Program (DCP) รุ่นที่ 198/2014
How to Develop a Risk Management Plan (HRP) รุ่นที่ 6/2014
Anti-Corruption Seminar รุ่นที่ 1/2015

ความสัมพันธ์ทางครอบครัวระหว่างผู้บริหาร : ไม่มี

ประสบการณ์การทำงานในระยะ 5 ปี ย้อนหลัง

- 1 ม.ค. 2559-ปัจจุบัน : ประธานเจ้าหน้าที่บริหาร บริษัท ลานนารีซอร์สเซส จำกัด (มหาชน)
- พ.ศ.2551-ปัจจุบัน : ประธานกรรมการบริหาร PT. Singlurus Pratama (บริษัทย่อย)
- พ.ศ.2549-ปัจจุบัน : ประธานกรรมการบริหาร PT. Lanna Mining Services (บริษัทย่อย)
- พ.ศ.2546-ปัจจุบัน : กรรมการ บริษัท ไทย อะโกร เอ็นเนอร์ยี จำกัด (มหาชน) (บริษัทย่อย)
- พ.ศ.2545-ปัจจุบัน : ประธานกรรมการบริหาร PT. Lanna Harita Indonesia (บริษัทย่อย)
- พ.ศ.2544-2558 : ผู้อำนวยการด้านพัฒนาธุรกิจและการตลาด บริษัท ลานนารีซอร์สเซส จำกัด (มหาชน)



นายธนญ ดันตีสุนทร

ตำแหน่ง : กรรมการ

อายุ : 44 ปี

สัญชาติ : ไทย

วุฒิการศึกษา

- Master of Science in Management, New York University
- MBA. Finance, American University
- ปริญญาตรี วิศวกรรมศาสตร์ สาขาสิ่งแวดล้อม จุฬาลงกรณ์มหาวิทยาลัย
- หลักสูตรพัฒนากรรมการของสมาคมส่งเสริมสถาบันกรรมการไทย
Director Certification Program (DCP) รุ่นที่ 56/2005
- หลักสูตรบริหารยุทธธรรมทางการปกครองรุ่นที่ 3 จัดอบรมโดยศาลปกครองเมื่อปี 2555

ความสัมพันธ์ทางครอบครัวระหว่างผู้บริหาร

- เป็นลูกพี่ลูกน้องกับนายวิสิฐ ดันตีสุนทร ซึ่งเป็นกรรมการของบริษัท
- เป็นน้องชายของนายธนัส ดันตีสุนทร ซึ่งเป็นที่ปรึกษาประธานเจ้าหน้าที่บริหารด้านการตลาด

ประสบการณ์การทำงานในระยะ 5 ปี ย้อนหลัง

- ม.ค.2559-ปัจจุบัน : ผู้ช่วยกรรมการผู้จัดการใหญ่ บริษัท กัลฟ์ เอ็นเนอร์ยี ดีเวลลอปเม้นท์ จำกัด
- พ.ศ.2550-ปัจจุบัน : ผู้อำนวยการอาวุโสสายงานประธานเจ้าหน้าที่บริหาร บริษัท กัลฟ์เจพี จำกัด
- พ.ศ.2549-2550 : ผู้ช่วยเลขานุการรัฐมนตรีว่าการกระทรวงการคลัง
- พ.ศ.2548-2549 : ผู้จัดการฝ่ายพัฒนาธุรกิจ บริษัท กัลฟ์อิเล็กทริก จำกัด (มหาชน)
- พ.ศ.2544-2548 : สมาชิกสภาผู้แทนราษฎร จังหวัดตาก
- พ.ศ.2540-2543 : กรรมการสำนักงานเศรษฐกิจการคลัง กระทรวงการคลัง



นายศิวัะ มหาสันทนะ

ตำแหน่ง : กรรมการ

อายุ : 55 ปี

สัญชาติ : ไทย

วุฒิการศึกษา

- ปริญญาโท บริหารธุรกิจ การเงินและการลงทุน มหาวิทยาลัย จอร์จ วอชิงตัน สหรัฐอเมริกา
- ปริญญาตรี วิศวกรรมเครื่องกล จุฬาลงกรณ์มหาวิทยาลัย
- ประกาศนียบัตร หลักสูตรการบริหาร การจัดการชั้นสูง ฮาร์วาร์ด บิซิเนส สคูล สหรัฐอเมริกา
- หลักสูตรพัฒนากรรมการของสมาคมส่งเสริมสถาบันกรรมการไทย
Director Certification Program 2006 (DCP) ปี 2558
Corporate Governance for Executive (CGE) ปี 2558
- Senior Leadership Program ปี 2550 โดย บริษัท โฮลซิม จำกัด สวิตเซอร์แลนด์
- Senior Management Program ปี 2548 โดย บริษัท โฮลซิม จำกัด สวิตเซอร์แลนด์
- หลักสูตรผู้บริหารระดับสูงด้านวิทยาการพลังงานรุ่น 7 (วพน.7) ปี 2558

ความสัมพันธ์ทางครอบครัวระหว่างผู้บริหาร : ไม่มี

ประสบการณ์การทำงานในระยะ 5 ปี ย้อนหลัง

- พ.ศ.2559-ปัจจุบัน : ประธานกรรมการ บริษัท คอนวูด จำกัด
- พ.ศ.2559-ปัจจุบัน : ประธานกรรมการ บริษัท ปูนซีเมนต์ ตราลูกโลก จำกัด
- พ.ศ.2559-ปัจจุบัน : ประธานกรรมการ บริษัท นครหลวงคอนกรีต จำกัด
- พ.ศ.2559-ปัจจุบัน : ประธานกรรมการ บริษัท อินทรี ซุปเปอร์บล็อก จำกัด
- พ.ศ.2559-ปัจจุบัน : ประธานกรรมการ บริษัท อินทรี อีโคไซเคิล จำกัด
- พ.ศ.2559-ปัจจุบัน : ประธานกรรมการ บริษัท สยามซีดี พาวเวอร์ จำกัด
- พ.ศ.2559-ปัจจุบัน : ประธานกรรมการ บริษัท อินทรี ดิจิตอล จำกัด
- พ.ศ.2559-ปัจจุบัน : กรรมการ บริษัท สยามซีดี ซีเมนต์ (ลังกา) จำกัด
- พ.ศ.2559-ปัจจุบัน : กรรมการ บริษัท สยามซีดี ซีเมนต์ (บังกลาเทศ) จำกัด
- พ.ศ.2558-ปัจจุบัน : กรรมการ บริษัท พีที คอนวูด อินโดนีเซีย จำกัด
- พ.ศ.2558-2559 : รองประธานเจ้าหน้าที่บริหารและรองประธานอาวุโส (สายงานการตลาดและการขาย)
บริษัท ปูนซีเมนต์นครหลวง จำกัด (มหาชน)
- พ.ศ.2555-2558 : รองประธานอาวุโส (กิจการสระบุรี) บริษัท ปูนซีเมนต์นครหลวง จำกัด (มหาชน)
- พ.ศ.2552-2554 : รองประธานอาวุโส (คอนกรีตผสมเสร็จและอะกรีกิต) บริษัท ปูนซีเมนต์นครหลวง จำกัด (มหาชน)



นายวิสิฐ ตันติสุนทร

ตำแหน่ง : กรรมการ

อายุ : 57 ปี

สัญชาติ : ไทย

วุฒิการศึกษา

- ปริญญาโท สาขาบริหารธุรกิจ MBA University Of Wisconsin-Madison
- ปริญญาตรีสถิติศาสตรบัณฑิต คณะพาณิชยศาสตร์และการบัญชี จุฬาลงกรณ์มหาวิทยาลัย
- หลักสูตรพัฒนากรรมการของสมาคมส่งเสริมสถาบันกรรมการไทย
Director Certification Program (DCP) รุ่นที่ 17/2001
- หลักสูตรป้องกันราชอาณาจักร (วปอ.) เมื่อปี 2547
- หลักสูตรสถาบันวิทยาการตลาดทุนรุ่นที่ 3
- หลักสูตรสถาบันพระปกเกล้ารุ่นที่ 5

ความสัมพันธ์ทางครอบครัวระหว่างผู้บริหาร

- เป็นลูกพี่ลูกน้องกับนายธนัญ ตันติสุนทร ซึ่งเป็นกรรมการของบริษัท
- เป็นลูกพี่ลูกน้องกับนายธนัส ตันติสุนทร ซึ่งเป็นที่ปรึกษาประธานเจ้าหน้าที่บริหารด้านการตลาด

ประสบการณ์การทำงานในระยะ 5 ปี ย้อนหลัง

- พ.ศ.2558-ปัจจุบัน : กรรมการอิสระและประธานกรรมการตรวจสอบ บริษัท สายการบินนกแอร์ จำกัด (มหาชน)
- พ.ศ.2558-ปัจจุบัน : ประธาน สมาคมจัดการธุรกิจแห่งประเทศไทย
- พ.ศ.2557-ปัจจุบัน : กรรมการ บริษัท ทูริชชั่นกรุ๊ป จำกัด
- พ.ศ.2549-2552 : กรรมการ บริษัท ไออาร์พีซี จำกัด (มหาชน)
- พ.ศ.2548-2552 : ประธานกรรมการบริษัท รอยัล ปอร์ซเลน จำกัด (มหาชน)
- พ.ศ.2544-2552 : เลขาธิการคณะกรรมการ กองทุนบำเหน็จบำนาญข้าราชการ
- พ.ศ.2544-2552 : กรรมการบริษัท ทิพยประกันภัย จำกัด (มหาชน)
- พ.ศ.2541-2544 : ตำแหน่งสุดท้ายเป็นรองประธานกรรมการ บริษัท แกรมมี่ เอ็นเตอร์เทนเมนท์ จำกัด (มหาชน)
- พ.ศ.2535-2541 : รองประธานอาวุโสและรองประธานภูมิภาค-ฝ่ายลงทุน
บริษัท อเมริกัน อินเตอร์เนชั่นแนล แอสเซิวนซ์ จำกัด
- พ.ศ.2527-2535 : ผู้อำนวยการฝ่ายสินเชื่อ บริษัทเงินทุนหลักทรัพย์ทีเอสโก้ จำกัด (มหาชน)
-



นายผดุง เตชะศรีรินทร์

ตำแหน่ง : ประธานกรรมการตรวจสอบและกรรมการอิสระ

อายุ : 76 ปี

สัญชาติ : ไทย

วุฒิการศึกษา

• ปริญญาตรี วิทยาศาสตรบัณฑิตและบัญชีบัณฑิต มหาวิทยาลัยธรรมศาสตร์

• หลักสูตรพัฒนากรรมการของสมาคมส่งเสริมสถาบันกรรมการไทย

The Role of Chairman Program (RCM) รุ่นที่ 6/2002

Director Accreditation Program (DAP) รุ่นที่ 3/2003

Director Certification Program (DCP) รุ่นที่ 55/2005

ความสัมพันธ์ทางครอบครัวระหว่างผู้บริหาร : ไม่มี

ประสบการณ์การทำงานในระยะ 5 ปี ย้อนหลัง

พ.ศ.2543-ปัจจุบัน : กรรมการอิสระและกรรมการตรวจสอบ บริษัท กุลธรเคอร์บี จำกัด (มหาชน)

พ.ศ.2542-ปัจจุบัน : กรรมการอิสระและกรรมการตรวจสอบ บริษัท ซี.พี. ออลล์ จำกัด (มหาชน)

พ.ศ.2542-ปัจจุบัน : กรรมการอิสระและประธานกรรมการตรวจสอบ บริษัท เทกซ์ไลท์เพรสทีจ จำกัด (มหาชน)

พ.ศ.2537-ปัจจุบัน : กรรมการอิสระและประธานกรรมการตรวจสอบ บริษัท ธนูลักษณ์ จำกัด (มหาชน)

พ.ศ.2531-ปัจจุบัน : กรรมการ มูลนิธิทุนทำนุบำรุงรักษาพหุวัฒนธรรมโรงแรมเอราวัณ



นายอดุลย์ ตันฑรัตน์

ตำแหน่ง : กรรมการอิสระและกรรมการตรวจสอบ

อายุ : 76 ปี

สัญชาติ : ไทย

วุฒิการศึกษา

• ปริญญาตรี วิศวกรรมศาสตรบัณฑิต สาขาเครื่องกล จุฬาลงกรณ์มหาวิทยาลัย

• หลักสูตรพัฒนากรรมการของสมาคมส่งเสริมสถาบันกรรมการไทย

Director Accreditation Program (DAP) รุ่นที่ 3/2003

Director Certification Program (DCP) รุ่นที่ 38/2003

Audit Committee Program (ACP) รุ่นที่ 4/2005

Finance for Non-Finance Director (FN) รุ่นที่ 7/2003

DCP Refresher Course (RE DCP) รุ่นที่ 1/2008

Monitoring the system of Internal Control and Risk Management (MIR) รุ่นที่ 14/2013

ความสัมพันธ์ทางครอบครัวระหว่างผู้บริหาร : ไม่มี

ประสบการณ์การทำงานในระยะ 5 ปี ย้อนหลัง

พ.ศ.2545-2548 : กรรมการ บริษัท สยามอุตสาหกรรมปิปซั่ม จำกัด

พ.ศ.2540-2547 : กรรมการ บริษัท ลาฟาร์จ เพรสเตีย จำกัด

พ.ศ.2532-2542 : กรรมการ บริษัท ตักดีไชยสิทธิ์ จำกัด

พ.ศ.2531-2539 : กรรมการผู้จัดการ บริษัท สยามอินดัสเทรียล คอร์ปอเรชั่น จำกัด



นางดวงกมล สุชาโต

ตำแหน่ง : กรรมการอิสระและกรรมการตรวจสอบ

อายุ : 70 ปี

สัญชาติ : ไทย

วุฒิการศึกษา

- ปริญญาตรีบัญชีบัณฑิต มหาวิทยาลัยธรรมศาสตร์
- หลักสูตรพัฒนากรรมการของสมาคมส่งเสริมสถาบันกรรมการไทย

Director Accreditation Program (DAP) รุ่นที่ 64/2007

Director Certification Program (DCP) รุ่นที่ 91/2007

Audit Committee Program (ACP) รุ่นที่ 17/2007

ความสัมพันธ์ทางครอบครัวระหว่างผู้บริหาร : ไม่มี

ประสบการณ์การทำงานในระยะ 5 ปี ย้อนหลัง

พ.ศ.2550-2554 : กรรมการอิสระ บริษัท รอยัล ปอร์ซเลน จำกัด (มหาชน)

พ.ศ.2550-2552 : กรรมการตรวจสอบ บริษัท รอยัล ปอร์ซเลน จำกัด (มหาชน)

พ.ศ.2542-2545 : กรรมการอิสระและกรรมการตรวจสอบ บริษัท กระดาษสุภักดิ์ จำกัด (มหาชน)

พ.ศ.2513-2542 : ตำแหน่งสุดท้ายเป็นกรรมการ กรรมการบริหารและผู้ช่วยกรรมการผู้จัดการสายบริหารกลาง บริษัท ปูนซีเมนต์นครหลวง จำกัด (มหาชน)

พ.ศ.2511-2512 : อาจารย์ผู้ช่วย คณะพาณิชย์ศาสตร์และการบัญชี มหาวิทยาลัยธรรมศาสตร์



นายเอกสิทธิ์ จิรายุวานนท์

ตำแหน่ง : กรรมการอิสระ

อายุ : 47 ปี

สัญชาติ : ไทย

วุฒิการศึกษา

• ปริญญาโท วิศวกรรมโครงสร้าง มหาวิทยาลัยเทคโนโลยีพระจอมเกล้าธนบุรี

• ปริญญาตรี วิศวกรรมโยธา มหาวิทยาลัยเทคโนโลยีพระจอมเกล้าธนบุรี

• หลักสูตรพัฒนากรรมการของสมาคมส่งเสริมสถาบันกรรมการไทย

Director Forum 2/2015 “Building Better Board Through Effective Independent Director”

• หลักสูตรพัฒนากรรมการของตลาดหลักทรัพย์แห่งประเทศไทย

CG Forum 2/2558 : Building Better Board through Effective Independent Director

CG Forum 1/2557 : Effectiveness in Boardroom : Route to Success & Best Practices

CG Forum 2/2557 : Corporate Governance in the Perspective of Investors

CG Forum 3/2557 : Challenging as Expectations for Board Engagement on Strategic Risk Management Oversight

CG Forum 3/2556 : Conflict of Interest : Fighting abusive RPT

CG Forum 4/2556 : The Update COSO's 2013 Integrated Internal Control : What the Board and Management Should do.

ความสัมพันธ์ทางครอบครัวระหว่างผู้บริหาร : ไม่มี

ประสบการณ์การทำงานในระยะ 5 ปี ย้อนหลัง

พ.ศ.2556-ปัจจุบัน : กรรมการบริหาร บริษัท เกษตรธนสาร จำกัด

พ.ศ.2550-ปัจจุบัน : วิศวกรโครงการ บริษัท ดันสน พร็อพเพอร์ตี้ จำกัด

พ.ศ.2550-ปัจจุบัน : วิศวกรที่ปรึกษา บริษัท อีสเทอร์น สตาร์ เรีล เอสเตท จำกัด (มหาชน)

พ.ศ.2546-ปัจจุบัน : วิศวกรโครงการ บริษัท เมอริท โฮลดิ้งส์ (1989) และกลุ่มบริษัทในเครือ

พ.ศ.2539-ปัจจุบัน : วิศวกรโยธา บริษัท บีบีทีวี เอ็ดควิท จำกัด



นายวันชัย โตสมบุญ

ตำแหน่ง : กรรมการ

อายุ : 67 ปี

สัญชาติ : ไทย



วุฒิการศึกษา

- ปริญญาโทบริหารธุรกิจ Asian Institute of Management
- ปริญญาตรี นิติศาสตร์บัณฑิต มหาวิทยาลัยธรรมศาสตร์
- หลักสูตร Senior Management Program
จาก Institute of Management Development (IMD) ประเทศสวิตเซอร์แลนด์เมื่อปี 2549
- หลักสูตร "Breakthrough Program for Senior Executives"
จาก Institute of Management Development (IMD) ประเทศสวิตเซอร์แลนด์ เมื่อปี 2545
- หลักสูตร Managing Corporate Resources
จาก Institute of Management Development (IMD) ประเทศสวิตเซอร์แลนด์เมื่อปี 2543
- หลักสูตรพัฒนากรรมการของสมาคมส่งเสริมสถาบันกรรมการไทย
Director Certification Program (DCP) รุ่นที่ 7/2001
Director Accreditation Program (DAP) รุ่นที่ 7/2004
Advanced Audit Committee Program (AACP) รุ่นที่ 19/2015
Corporate Governance for Capital Market Intermediaries รุ่นที่ 10/2015

ความสัมพันธ์ทางครอบครัวระหว่างผู้บริหาร : ไม่มี

ประสบการณ์การทำงานในระยะ 5 ปี ย้อนหลัง

- พ.ศ.2559-ปัจจุบัน : กรรมการ บริษัท สยาม ซิตี ซีเมนต์ (ลังกา) ลิมิเตด (Sri Lanka)
- พ.ศ.2558-ปัจจุบัน : กรรมการ บริษัท ชิปปิง อินทรี ซีเมนต์ คอร์ปอเรชั่น (Cambodia)
- พ.ศ.2557-ปัจจุบัน : กรรมการตรวจสอบ บริษัท หลักทรัพย์กรุงศรี จำกัด (มหาชน)
- พ.ศ.2557-ปัจจุบัน : กรรมการธรรมาภิบาลความเสี่ยงและกำกับดูแลกิจการ / กรรมการสรรหาและคัดเลือกแทน
บริษัท ปูนซีเมนต์นครหลวง จำกัด (มหาชน)
- พ.ศ.2555-ปัจจุบัน : ที่ปรึกษา บริษัท ปูนซีเมนต์นครหลวง จำกัด (มหาชน)
- พ.ศ.2547-ปัจจุบัน : กรรมการ บริษัท ปูนซีเมนต์นครหลวง จำกัด (มหาชน)
- พ.ศ.2545-2559 : กรรมการ บริษัท คอนวูด จำกัด
- พ.ศ.2542-2554 : กรรมการและรองประธานบริหาร บริษัท ปูนซีเมนต์นครหลวง จำกัด (มหาชน)
- พ.ศ.2542-2548 : กรรมการผู้จัดการและประธานคณะบริหาร บริษัท รอยัล ปอร์ซเลน จำกัด (มหาชน)
- พ.ศ.2542-2548 : ประธานกรรมการ บริษัท กระรัต ฟอเซท จำกัด
- พ.ศ.2542-2547 : กรรมการผู้จัดการ บริษัท กระเบื้องหลังคาตราเพชร จำกัด (มหาชน)
-

นายอนันต์ เล้าหเรณู

ตำแหน่ง : กรรมการ, กรรมการผู้มีอำนาจลงนามผูกพันบริษัทและที่ปรึกษาด้านการเงิน

อายุ : 63 ปี

สัญชาติ : ไทย

วุฒิการศึกษา

- ปริญญาตรี บัญชีบัณฑิต มหาวิทยาลัยธรรมศาสตร์
- ปริญญาตรี นิติศาสตร์บัณฑิต มหาวิทยาลัยธรรมศาสตร์
- หลักสูตรพัฒนากรรมการของสมาคมส่งเสริมสถาบันกรรมการไทย
Director Accreditation Program (DAP) รุ่นที่ 1/2003
Director Certification Program (DCP) รุ่นที่ 29/2003
Audit Committee Program (ACP) รุ่นที่ 2/2004
DCP Refresh Course (RE.DCP) รุ่นที่ 2/2006
Improving the Quality of Financial Reporting (QFR) รุ่นที่ 2/2006
Monitoring the Internal Audit Function (MIA) รุ่นที่ 1/2007
Monitoring the System of Internal Control and Risk Management (MIR) รุ่นที่ 1/2007
Role of compensation Committee Program (RCC) รุ่นที่ 7/2008
Corporate Governance Workshop Board Performance Evaluation ปี 2550
R-ACF Audit Committee Forum (R-ACF 1/2016)
- หลักสูตรพัฒนากรรมการของตลาดหลักทรัพย์แห่งประเทศไทย
CG Forum 4/2557 : เสวนาเรื่องการประชุมผลการปฏิบัติหน้าที่ของคณะกรรมการบริษัทกับการกำหนดค่าตอบแทนกรรมการ
CG Forum 1/2558 : CG in Substance วัฒนธรรมองค์กรกับหลักบรรษัทภิบาล
CG Forum 3/2558 : Risk Oversight : High Priority Roles of the Board
CFO in the new financial world สำนักงานคณะกรรมการกำกับหลักทรัพย์และตลาดหลักทรัพย์ ปี 2558
ความรับผิดชอบของคณะกรรมการบริษัทกับฝ่ายจัดการในการควบคุมภายในปี 2558
M&A บทบาทของกรรมการ ปี 2558

ความสัมพันธ์ทางครอบครัวระหว่างผู้บริหาร : ไม่มี

ประสบการณ์การทำงานในระยะ 5 ปี ย้อนหลัง

- พ.ศ.2559-ปัจจุบัน : กรรมการ บริษัท ลานนาฟาวเวอร์เงินเนอร์เรชั่น จำกัด
- พ.ศ.2555-ปัจจุบัน : กรรมการอิสระและประธานกรรมการตรวจสอบบริษัท อุตสาหกรรมพรมไทย จำกัด (มหาชน)
- พ.ศ.2551-ปัจจุบัน : กรรมการบริหาร PT. Singlurus Pratama (บริษัทย่อย)
- พ.ศ.2549-ปัจจุบัน : กรรมการ PT. Lanna Mining Services (บริษัทย่อย)
- พ.ศ.2548-ปัจจุบัน : กรรมการอิสระ, กรรมการตรวจสอบและกรรมการสรรหาและพิจารณาค่าตอบแทนบริษัท กระเบื้องหลังคาตราเพชร จำกัด (มหาชน)
- พ.ศ.2546-ปัจจุบัน : กรรมการ บริษัท ไทย อะโกร เอ็นเนอร์ยี จำกัด (มหาชน) (บริษัทย่อย)
- พ.ศ.2541-ปัจจุบัน : กรรมการบริหาร PT. Lanna Harita Indonesia (บริษัทย่อย)
- พ.ศ.2544-2558 : ผู้อำนวยการด้านการเงิน และ เลขานุการบริษัทฯ บริษัท ลานนารีซอร์สเซส จำกัด (มหาชน)



นายสหรัฐ วัฒนธรรมรักษ์

ตำแหน่ง : ผู้อำนวยการสายงานบริหาร และเลขานุการบริษัท

อายุ : 52 ปี

สัญชาติ : ไทย

วุฒิการศึกษา

- ปริญญาตรี วิศวกรรมศาสตรบัณฑิต สาขาไฟฟ้า
- University Of California, Los Angeles (UCLA), USA
- หลักสูตร Biomass and Waste Conversion Technologies มหาวิทยาลัยเทคโนโลยี พระจอมเกล้าพระนครเหนือ เมื่อปี 2551
- หลักสูตร Corporate Secretary Development Program จุฬาลงกรณ์มหาวิทยาลัยเมื่อปี 2547
- หลักสูตรสมาคมส่งเสริมสถาบันกรรมการบริษัทไทย
Board Reporting Program Class 20/2016 (BRP 20/2016)
Ethical Leadership Program Class 5/2016 (ELP 5/2016)
Enhancing Good Corporate Governance based on CGR Scoreboard ปี 2559
สัมมนารายงานผลสำรวจคำตอบแทนกรรมการประจำปี 2559
How To Develop a Risk Management Plan (HRP) รุ่นที่ 6/2014
เจาะลึกเกณฑ์ประเมิน CG Report ปี 2558
Company Secretary Program (CSP) ปี 2558
- หลักสูตรตลาดหลักทรัพย์แห่งประเทศไทย
CRS Engagement ปี 2557
CG Forum 1/2016 “จริยธรรม: จิตสำนึกหลักธรรมาภิบาล”

ความสัมพันธ์ทางครอบครัวระหว่างผู้บริหาร : ไม่มี

ประสบการณ์การทำงานในระยะ 5 ปี ย้อนหลัง

- ก.ค. 2559-ปัจจุบัน : กรรมการ บริษัท ลานนาพาวเวอร์เอ็นเนอร์เรชั่น จำกัด
- 1 ม.ค. 2559-ปัจจุบัน : ผู้อำนวยการสายงานบริหารและเลขานุการ บริษัท ลานนารีซอร์สเซส จำกัด (มหาชน)
- พ.ศ.2553-ปัจจุบัน : กรรมการบริหาร PT. Lanna Mining Services (บริษัทย่อย)
- พ.ศ.2551-ปัจจุบัน : กรรมการ PT. Singlurus Pratama (บริษัทย่อย)
- พ.ศ.2547-ปัจจุบัน : กรรมการ PT. Lanna Harita Indonesia (บริษัทย่อย)
- พ.ศ.2544-2551 : ผู้จัดการฝ่ายพัฒนาธุรกิจเสริม บริษัท ลานนารีซอร์สเซส จำกัด (มหาชน)
- พ.ศ.2551-2558 : ผู้จัดการอาวุโสฝ่ายพัฒนาธุรกิจ บริษัท ลานนารีซอร์สเซส จำกัด (มหาชน)
- พ.ศ.2542-2544 : ผู้จัดการฝ่ายโครงการ บริษัท ยูนิเวอร์แซลโปรดักส์ จำกัด
- พ.ศ.2537-2542 : ผู้จัดการโครงการ บริษัท เอเชียนอินฟราสตรัคเจอร์ ดีเวลลอปเม้นท์ จำกัด



นายประเสริฐ พรหมเดช

ตำแหน่ง : ผู้อำนวยการสายงานขายต่างประเทศ

อายุ : 48 ปี

สัญชาติ : ไทย

วุฒิการศึกษา

- ปริญญาตรี วิศวกรรมศาสตรบัณฑิต สาขาเหมืองแร่ จุฬาลงกรณ์มหาวิทยาลัย
- ปริญญาโท บริหารธุรกิจ สถาบันบัณฑิตบริหารธุรกิจศศินทร์ จุฬาลงกรณ์มหาวิทยาลัย
- หลักสูตร Coal Trading & Risk Management : Coaltrans Conferences Ltd.ที่ประเทศสิงคโปร์ เมื่อปี 2557
- หลักสูตรสมาคมส่งเสริมสถาบันกรรมการบริษัทไทย
How To Develop a Risk Management Plan (HRP) ปี 2559

ความสัมพันธ์ทางครอบครัวระหว่างผู้บริหาร : ไม่มี

ประสบการณ์การทำงานในระยะ 5 ปี ย้อนหลัง

- 1 ม.ค. 2559-ปัจจุบัน : ผู้อำนวยการสายงานขายต่างประเทศ บริษัท ลานนารีซอร์สเซส จำกัด (มหาชน)
- พ.ศ.2553-ปัจจุบัน : กรรมการบริหาร PT. Lanna Mining Services (บริษัทย่อย)
- พ.ศ.2551-ปัจจุบัน : กรรมการ PT. Singlurus Pratama (บริษัทย่อย)
- พ.ศ.2549-2558 : ผู้จัดการอาวุโสฝ่ายขายถ่านหินต่างประเทศ บริษัท ลานนารีซอร์สเซส จำกัด (มหาชน)
- พ.ศ.2543-2547 : Chief Coal Transshipment PT. Lanna Harita Indonesia (บริษัทย่อย)



นางเพชรรัตน์ ฉายานนท์

ตำแหน่ง : ผู้อำนวยการสายงานบัญชีการเงิน

อายุ : 49 ปี

สัญชาติ : ไทย

วุฒิการศึกษา

- ปริญญาตรี บัญชีบัณฑิต มหาวิทยาลัยธรรมศาสตร์
- หลักสูตรสมาคมส่งเสริมสถาบันกรรมการบริษัทไทย
How To Develop a Risk Management Plan (HRP) รุ่นที่ 10/2016
ต่อต้านทุจริตสำหรับผู้ปฏิบัติงานปี 2559
- หลักสูตรของสภาวิชาชีพบัญชีในพระบรมราชูปถัมภ์
พิจารณาเกี่ยวกับร่างมาตรฐานการรายงานทางการเงิน ฉบับที่ 15 รายได้จากสัญญาเกี่ยวกับลูกค้า ปี 2559
ตรวจสอบสภาพกิจการผ่านงบการเงิน
M-score ดัชนีชี้วัด...? งบการเงินและหลักนิติบัญชีศาสตร์ ปี 2559
ภาษีอากร สำหรับธุรกิจระหว่างประเทศ ปี 2559
สัมมนาพิจารณาสร้างความพร้อมเกี่ยวกับร่างมาตรฐานการรายงานทางการเงินกลุ่มเครื่องมือทางการเงิน (FRS9, TFRS7, และTAS 32 ปี 2559
เสวนาประเด็นปัญหาจากการนำเข้า Pack 5 มาใช้ปฏิบัติปี 2558
XBRL มิติใหม่ของการรายงานข้อมูลทางการเงินในโลกยุคดิจิทัลปี 2558
ภาษีเงินได้รอการตัดบัญชี ปี 2558
- สัมมนาวิชาการของธนาคารแห่งประเทศไทย : AEC เรื่องสำคัญที่ควรรู้เมื่อปี 2557
- สัมมนาวิชาการของสำนักงานเศรษฐกิจการคลัง (สศค.) : การประเมินผลกระทบทางเศรษฐกิจจากการดำเนินนโยบายและมาตรการของรัฐเมื่อปี 2557
- สมาคมบริษัทจดทะเบียนไทย : CEO in IR role and his key challenges และ Breakout session : Group therapy "what has been your challenges in 2014 and dealing with it" ปี 2558
- The Wisdom Learning Center : การแก้ไขปัญหาเชิงกลยุทธ์ ปี 2559
- Federation of Accounting Professions : CFO Current Issues ปี 2559
- คณะกรรมการกำกับหลักทรัพย์และตลาดหลักทรัพย์ (ก.ล.ต.)
กฎเกณฑ์ของบริษัทจดทะเบียนและการใช้งานระบบจัดทำและเผยแพร่ข้อมูลของบริษัทจดทะเบียน ปี 2559
The UK Experience on Implementing the Enhanced Auditor Reporting ปี 2559
How to write an effective MS&A ปี 2559
หลักเกณฑ์การจัดทำรายงานตามมาตรา 56 และการจัดทำแบบแสดงรายการข้อมูลประจำปีที่ปรับปรุงใหม่ ปี 2556
- ตลาดหลักทรัพย์แห่งประเทศไทย
Quarterly Economic Wrap-Up for listed Companies Q2/2016
IR Preparation for Roadshows ปี 2559
บทบาทและความสำคัญของตลาดทุนและกรอบแนวทางการจัดทำแผนพัฒนาตลาดทุน ปี 2559
นโยบายคมนาคมและโครงสร้างพื้นฐานกับการขับเคลื่อนทางเศรษฐกิจ ปี 2558
How does ESG disclosure add value to business? ปี 2558
Strategic CFO in capital markets program ปี 2558

ความสัมพันธ์ทางครอบครัวระหว่างผู้บริหาร : ไม่มี

ประสบการณ์การทำงานในระยะ 5 ปี ย้อนหลัง

1 ม.ค. 2559-ปัจจุบัน : ผู้อำนวยการสายงานบัญชีการเงิน บริษัท ลานนาริซอร์สเชส จำกัด (มหาชน)

พ.ศ.2553-ปัจจุบัน : กรรมการบริหาร PT. Lanna Mining Services (บริษัทย่อย)

พ.ศ.2552-ปัจจุบัน : กรรมการ PT. Singlurus Pratama (บริษัทย่อย)

พ.ศ.2548-2558 : ผู้จัดการอาวุโสฝ่ายบัญชีและธุรการ บริษัท ลานนาริซอร์สเชส จำกัด (มหาชน)



นายวัชรชัย นาชัยเลิศ

ตำแหน่ง : ผู้อำนวยการสายงานขายด้านหินในประเทศ

อายุ : 54 ปี

สัญชาติ : ไทย

วุฒิการศึกษา : ปริญญาตรี รัฐศาสตร์บัณฑิต สาขาบริหารรัฐกิจ มหาวิทยาลัยรามคำแหง

- หลักสูตรสมาคมส่งเสริมสถาบันกรรมการบริษัทไทย

How To Develop a Risk Management Plan (HRP) ปี 2559

ความสัมพันธ์ทางครอบครัวระหว่างผู้บริหาร : ไม่มี

ประสบการณ์การทำงานในระยะ 5 ปี ย้อนหลัง

1 ม.ค. 2559-ปัจจุบัน : ผู้อำนวยการสายงานขายด้านหินในประเทศ บริษัท ลานนารีซอร์สเซส จำกัด (มหาชน)

พ.ศ.2551-2558 : ผู้จัดการอาวุโสฝ่ายขายด้านหินในประเทศ บริษัท ลานนารีซอร์สเซส จำกัด (มหาชน)

พ.ศ.2539-2550 : ผู้จัดการขายด้านหินในประเทศ บริษัท ลานนารีซอร์สเซส จำกัด (มหาชน)

พ.ศ.2535-2539 : หัวหน้าแผนกขายด้านหิน บริษัท ลานนารีซอร์สเซส จำกัด (มหาชน)



นายสุดุสิต อุ้นแสงจันทร์

ตำแหน่ง : ผู้อำนวยการสายงานพัฒนาธุรกิจด้านหิน

อายุ : 52 ปี

สัญชาติ : ไทย

วุฒิการศึกษา : ปริญญา ตรีวิศวกรรมศาสตรบัณฑิต สาขาวิศวกรรมเหมืองแร่ จุฬาลงกรณ์มหาวิทยาลัย

- หลักสูตรสมาคมส่งเสริมสถาบันกรรมการบริษัทไทย

How To Develop a Risk Management Plan (HRP) รุ่นที่ 10/2016

Director Accreditation Program (DAP) รุ่นที่ 128/2016

ต่อต้านทุจริตสำหรับผู้ปฏิบัติงาน ปี 2558

- หลักสูตรตลาดหลักทรัพย์แห่งประเทศไทย

CG Forum 1/2016 “จริยธรรม:จิตสำนึกหลักธรรมาภิบาล” ปี 2559

CSR Engagement ปี 2557

- กรมเชื้อเพลิงธรรมชาติ : สัมมนาแสดงความเห็นต่อร่าง พรบ.เชื้อเพลิงถ่านหิน ปี 2559

- สถาบันพลังงานเพื่ออุตสาหกรรม : แผนพลังงานใหม่ (พ.ศ 2558-2579) อนาคตอุตสาหกรรมไทย ปี 2558

ความสัมพันธ์ทางครอบครัวระหว่างผู้บริหาร : ไม่มี

ประสบการณ์การทำงานในระยะ 5 ปี ย้อนหลัง

ก.ค 2559-ปัจจุบัน : กรรมการ บริษัท ลานนาพาวเวอร์เงินเนอร์เรชั่น จำกัด

ก.พ 2559-ปัจจุบัน : กรรมการและกรรมการอิสระ บริษัท เอเอสเอ็น โปรกเกอร์ จำกัด (มหาชน)

1 ม.ค. 2559-ปัจจุบัน : ผู้อำนวยการสายงานพัฒนาธุรกิจด้านหิน บริษัท ลานนารีซอร์สเซส จำกัด (มหาชน)

พ.ศ.2553-2558 : ผู้จัดการอาวุโสฝ่ายพัฒนาธุรกิจหลัก บริษัท ลานนารีซอร์สเซส จำกัด (มหาชน)

พ.ศ.2546-2551 : ผู้จัดการฝ่ายพัฒนาธุรกิจหลัก บริษัท ลานนารีซอร์สเซส จำกัด (มหาชน)

พ.ศ.2540-2545 : ผู้จัดการฝ่ายวางแผน บริษัท ลานนารีซอร์สเซส จำกัด (มหาชน)

พ.ศ.2530-2539 : วิศวกรเหมืองแร่ บริษัท สหกลเอ็นเอ็นเอรี่ริง จำกัด



การถือครองหุ้นของกรรมการและผู้บริหารในบริษัท ลานนาเรียชอร์สเชส จำกัด (มหาชน)

รายชื่อกรรมการและผู้บริหาร	ปี 2559						จำนวนหุ้นที่	
	จำนวนหุ้น						เพิ่ม (+) ลด (-) ในปี 2559	
	กรรมการ/ ผู้บริหาร	คู่สมรส	บุตรที่ยังไม่ บรรลุนิติภาวะ	ผู้แทนและหรือ ผู้เกี่ยวข้อง	รวมทั้งสิ้น	% การ ถือหุ้น	จำนวนหุ้น	%
(1) นายสมเกียรติ ลิ้มทรง	-	-	28,562,460	4,793,000	33,355,460	6.353	-	-
(2) นายพอล ไฮน์ช ฮูเกนโทเบลอร์	-	-	-	-	-	-	-	-
(3) นายผดุง เตชะศรีรินทร์	-	-	-	-	-	-	-	-
(4) นายอดุลย์ ตันตริรัตน์	-	-	-	-	-	-	-	-
(5) นางดวงกมล สุชาโต	180,000	-	-	-	180,000	0.034	-	-
(6) นายสุโรจน์ ศุภสวัสดิ์กุล	-	-	-	-	-	-	-	-
(7) นายไกรสิทธิ์ ศิริรังษี	9,697,781	-	-	-	9,697,781	1.847	-	-
(8) นายเอกสิทธิ์ จิรายุวานนท์	-	-	-	-	-	-	-	-
(9) นายคิระ มหาสันทนะ	-	-	-	-	-	-	-	-
(10) นายวันชัย ไตสมบุญ	942,350	-	-	-	942,350	0.179	808,700	0.154
(11) นายวิสิฐ ตันตีสุนทร	6,430,500	-	-	-	6,430,500	1.225	-	-
(12) นายธนญ ตันตีสุนทร	-	-	-	-	-	-	-	-
(13) นายอนันต์ เล้าหระณู	1,380,587	-	-	-	1,380,587	0.263	138,548	0.026
(14) นายสีหศักดิ์ อารีราชการณีย์	508,010	-	-	-	508,010	0.097	142,211	0.027
(15) นางเพชรรัตน์ ฉายานนท์	147,659	-	-	-	147,659	0.028	41,631	0.008
(16) นายประเสริฐ พรหมเดช	64,773	-	-	-	64,773	0.012	(94,339)	(0.018)
(17) นายวัชรชัย นาชัยเลิศ	155,303	-	-	-	155,303	0.030	43,463	0.008
(18) นายสุดุสิต อุณแสงจันทร์	54,901	-	-	-	54,901	0.010	(31,417)	(0.006)
(19) นายสหรัฐ วัฒนธรรมรักษ์	186,986	-	-	-	186,986	0.036	53,325	0.010

หมายเหตุ : เป็นการรายงานการถือครองหุ้นของกรรมการและผู้บริหารซึ่งรวมคู่สมรส, บุตรที่ยังไม่บรรลุนิติภาวะ, ผู้ถือแทนและหรือผู้เกี่ยวข้อง

การถือครองหุ้นของกรรมการและผู้บริหารในบริษัท ไทย อะโกร เอ็นเนอร์ยี่ จำกัด (มหาชน) (บริษัทย่อย)

รายชื่อกรรมการและผู้บริหาร	ปี 2559						จำนวนหุ้นที่	
	จำนวนหุ้น						เพิ่ม (+) ลด (-) ในปี 2559	
	กรรมการ/ ผู้บริหาร	คู่สมรส	บุตรที่ยังไม่ บรรลุนิติภาวะ	ผู้แทนและหรือ ผู้เกี่ยวข้อง	รวมทั้งสิ้น	% การ ถือหุ้น	จำนวนหุ้น	%
(1) นายสมเกียรติ ลิ้มทรง	5,720,492	-	-	958,600	6,679,092	0.668	-	-
(2) นายพอล ไฮน์ช ฮูเกนโทเบลอร์	-	-	-	-	-	-	-	-
(3) นายผดุง เตชะศรีรินทร์	-	-	-	-	-	-	-	-
(4) นายอดุลย์ ตันตริรัตน์	-	-	-	-	-	-	-	-
(5) นางดวงกมล สุชาโต	36,000	-	-	-	36,000	0.004	-	-
(6) นายสุโรจน์ ศุภสวัสดิ์กุล	-	-	-	-	-	-	-	-
(7) นายไกรสิทธิ์ ศิริรังษี	41,200,000	4,100,000	-	-	45,300,000	4.530	-	-
(8) นายเอกสิทธิ์ จิรายุวานนท์	-	-	-	-	-	-	-	-
(9) นายคิระ มหาสันทนะ	-	-	-	-	-	-	-	-
(10) นายวันชัย ไตสมบุญ	-	-	-	-	-	-	-	-
(11) นายวิสิฐ ตันตีสุนทร	17,373,000	-	-	-	17,373,000	1.737	-	-
(12) นายธนญ ตันตีสุนทร	-	-	-	-	-	-	-	-
(13) นายอนันต์ เล้าหระณู	4,771,895	-	-	-	4,771,895	0.477	-	-
(14) นายสีหศักดิ์ อารีราชการณีย์	45,940	-	-	-	45,940	0.005	-	-
(15) นางเพชรรัตน์ ฉายานนท์	-	-	-	-	-	-	-	-
(16) นายประเสริฐ พรหมเดช	-	-	-	-	-	-	-	-
(17) นายวัชรชัย นาชัยเลิศ	-	-	-	-	-	-	-	-
(18) นายสุดุสิต อุณแสงจันทร์	-	-	-	-	-	-	-	-
(19) นายสหรัฐ วัฒนธรรมรักษ์	-	-	-	-	-	-	-	-

หมายเหตุ : เป็นการรายงานการถือครองหุ้นของกรรมการและผู้บริหารซึ่งรวมคู่สมรส, บุตรที่ยังไม่บรรลุนิติภาวะ, ผู้ถือแทนและหรือผู้เกี่ยวข้อง

การดำรงตำแหน่งของผู้บริหารของบริษัทฯ ในบริษัทย่อย บริษัทร่วมและบริษัทที่เกี่ยวข้อง
ณ วันที่ 31 ธันวาคม 2559

รายชื่อผู้บริหาร	บริษัท ลานนาฮีซอร์สเซส จำกัด (มหาชน)	บริษัทย่อย					บริษัทร่วม	บริษัทที่เกี่ยวข้อง
		1	2	3	4	5		
(1) นายสมเกียรติ ลิ้มทรง	X	-	-	-	-	-	-	-
(2) นายพอล ไฮน์ช ฮูเกนโทเบลอร์	/	-	/	-	-	-	-	/
(3) นายศิวะ มหาสันตะ	/	-	-	-	-	-	-	/
(4) นายวันชัย โตสมบุญ	/	-	-	-	-	-	-	/
(5) นายธณู ดันติสุนทร	/	-	-	-	-	-	-	-
(6) นายผดุง เตชะศรีรินทร์	/, XXX	-	-	-	-	-	-	-
(7) นางดวงกมล สุชาโต	/, ///	-	-	-	-	-	-	-
(8) นายอดุลย์ ตันฑรัตน์	/, ///	-	-	-	-	-	-	-
(9) นายเอกสิทธิ์ จิรายวานนท์	/	-	-	-	-	-	-	-
(10) นายไกรสิทธิ์ ศิริรังษี	/	/	X	/	/X	X	/	-
(11) นายสุโรจน์ สุขสวัสดิ์กุล	/	-	-	-	/X	-	/	-
(12) นายวิสิฐ ดันติสุนทร	/	-	-	-	-	-	-	-
(13) นายอนันต์ เล้าหเรณู	/	//	/	//	/, ///	/	-	-
(14) นายสีหศักดิ์ อารีราชการณีย์	/	XX	XX	XX	/	/	/	-
(15) นางเพชรรัตน์ ฉายานนท์	-	-	//	/	-	-	-	-
(16) นายประเสริฐ พรหมเดช	-	-	//	/	-	-	-	-
(17) นายสุคฤส อุ่นแสงจันทร์	-	-	-	-	-	/	-	-
(18) นายวัชรชัย นาชัยเลิศ	-	-	-	-	-	-	-	-
(19) นายสหรัฐ วัฒนธรรมรักษ์	-	/	//	/	-	/	-	-

บริษัทย่อย 1 = PT. Lanna Harita Indonesia 2 = PT. Lanna Mining Services 3 = PT. Singlurus Pratama
4 = บริษัท ไทย อะโกร เอ็นเนอร์ยี จำกัด (มหาชน) 5 = บริษัท ลานนาพาวเวอร์เอ็นเนอร์ริชั่น จำกัด

บริษัทร่วม United Bulk Shipping Pte. Ltd.

บริษัทที่เกี่ยวข้อง บริษัท ปูนซีเมนต์นครหลวง จำกัด (มหาชน)
ถือหุ้นในบริษัท ลานนาฮีซอร์สเซส จำกัด (มหาชน) ร้อยละ 44.99 ของทุนที่ชำระแล้ว

คำอธิบาย : X = ประธานกรรมการ, /X = รองประธานกรรมการ, / = กรรมการ, XX=ประธานกรรมการบริหาร, // = กรรมการบริหาร
XXX = ประธานกรรมการตรวจสอบ, /// = กรรมการตรวจสอบ

รายละเอียดเกี่ยวกับกรรมการของบริษัทย่อยและบริษัทร่วม
ณ วันที่ 31 ธันวาคม 2559

รายชื่อกรรมการ	บริษัทย่อย					บริษัทร่วม
	1	2	3	4	5	
(1) นายวิสิทธิ์ น้อยพันธุ์	-	-	-	X	-	-
(2) นายสมจิตต์ ลิ้มวัฒนะกูร	-	-	-	/	-	-
(3) นายเผด็จภัย มีคุณเอี่ยม	-	-	-	/, XXX	-	-
(4) นายไกรสิทธิ์ ศิริรังษี	/	X	/	/X	X	/
(5) นายพอล ไฮน์ช ฮูเกนโทเบลอร์	-	/	-	-	-	-
(6) นายสุโรจน์ ศุภสวัสดิ์กุล	-	-	-	/X	-	/
(7) นายสมชาย โล่ห์วิสุทธิ	-	-	-	/	-	-
(8) นายอนันต์ เล้าหระณู	//	/	//	/, ///	/	-
(9) นายสีหศักดิ์ อารีราชการันย์	XX	XX	XX	/	/	/
(10) นายอดิชาติ มงคล	//	-	-	-	-	-
(11) นางเพชรรัตน์ ฉายานนท์	-	//	/	-	-	-
(12) นายสหรัฐ วัฒนธรรมรักษ์	/	//	/	-	/	-
(13) นายปณต เจริญสุข	-	/	//	-	-	-
(14) นายธีรารังค์ อ่างสกุล	//	-	-	-	-	-
(15) นายประเสริฐ พรหมเดช	-	//	/	-	-	-
(16) นายสุดุสิต อุ้นแสงจันทร์	-	-	-	-	/	-
(17) นายนิติพนธ์ สายหอม	-	-	-	-	/	-
(18) MR. LUDI PRASETYO HARTONO	-	-	//	-	-	-
(19) MRS. YOCKE KASEGER	-	-	X	-	-	-
(20) MR. SONNY SUSANTO	-	-	//	-	-	-
(21) MR. TOTO IMAN DEWANTO	-	-	/	-	-	-
(22) MR. LIM GUNARDI HARIYANTO	//	-	-	-	-	-
(23) MR. PARASIAN SIMANUNGKALIT, SH	X	-	-	-	-	-
(24) MR. NG HAN WHATT HENRY	-	-	-	-	-	X
(25) MR. LEE BOON WAH	//	-	-	-	-	/
(26) MR. PATRICK NG BEE SOON	-	-	-	-	-	/
(27) MS. NG BEE BEE	/	-	-	-	-	/

บริษัทย่อย

บริษัทร่วม

1 = PT. Lanna Harita Indonesia 2 = PT. Lanna Mining Services

United Bulk Shipping Pte. Ltd.

3 = PT. Singlurus Pratama 4 = บริษัท ไทย อะโกร เอ็นเนอร์ยี จำกัด (มหาชน)

5 = บริษัท ลานนาฟาวเวอร์เอ็นเนอร์เรชั่น จำกัด

คำอธิบาย : X = ประธานกรรมการ, /X = รองประธานกรรมการ, / = กรรมการ

XX = ประธานกรรมการบริหาร, // = กรรมการบริหาร

XXX = ประธานกรรมการตรวจสอบ, /// = กรรมการตรวจสอบ

ค่าตอบแทนกรรมการและผู้บริหาร

ค่าตอบแทนที่เป็นตัวเงิน

• บริษัทฯ จ่ายค่าตอบแทนให้แก่กรรมการในรูปของค่าตอบแทนประจำเดือนและค่าบำเหน็จประจำปี โดยได้จ่ายค่าตอบแทนให้แก่กรรมการในปี 2559 ดังนี้

(หน่วย : บาท)

ชื่อกรรมการ	ตำแหน่ง	ปี 2558			ปี 2559		
		ค่าตอบแทน	ค่าบำเหน็จ	รวมทั้งสิ้น	ค่าตอบแทน	ค่าบำเหน็จ	รวมทั้งสิ้น
(1) นายสมเกียรติ ลิ้มทรง	ประธานกรรมการ	720,000	762,204	1,482,204	720,000	762,204	1,482,204
(2) นายไกรสิทธิ์ ศิริรังษี	กรรมการ	360,000	571,644	931,644	360,000	571,644	961,644
	ประธานกรรมการสรรหาและกำหนดค่าตอบแทน	-	-	-	30,000	-	-
(3) นายพอล โอน์ ฮูเกนโทเบลอร์	กรรมการ	360,000	381,096	741,096	360,000	381,096	741,096
(4) นายวรเทพ ราชชัยกุล	กรรมการ	360,000	381,096	741,096	114,000	381,096	495,096
(5) นายศิวัช มหาสันตนะ	กรรมการ	-	-	-	246,000	-	246,000
(6) นายสุโรจน์ คุภสวัสดิ์กุล	กรรมการ	360,000	381,096	741,096	360,000	381,096	741,096
(7) นายวันชัย โสสมบุญ	กรรมการ	360,000	381,096	741,096	360,000	381,096	751,096
	กรรมการสรรหาและกำหนดค่าตอบแทน	-	-	-	10,000	-	-
(8) นายวิสิฐ ดันดีสุนทร	กรรมการ	360,000	381,096	741,096	360,000	381,096	741,096
(9) นายพิลาศ พันธโกศล	กรรมการ	360,000	381,096	741,096	-	381,096	381,096
(10) นายสีหศักดิ์ อารีราชการิณย์	กรรมการ	-	-	-	360,000	-	380,000
	กรรมการสรรหาและกำหนดค่าตอบแทน	-	-	-	20,000	-	-
(11) นายธนญ ดันดีสุนทร	กรรมการ	360,000	381,096	741,096	360,000	381,096	741,096
(12) นายอนันต์ เล้าหระญู	กรรมการ	360,000	381,096	741,096	360,000	381,096	761,096
	กรรมการสรรหาและกำหนดค่าตอบแทน	-	-	-	20,000	-	-
(13) นายผดุง เตชะศรีรินทร์	กรรมการอิสระ	360,000	381,096	921,096	360,000	381,096	921,096
	ประธานกรรมการตรวจสอบ	180,000	-	-	180,000	-	-
(14) นายอดุลย์ ดันทรรัตน์	กรรมการอิสระ	360,000	381,096	861,096	360,000	381,096	861,096
	กรรมการตรวจสอบ	120,000	-	-	120,000	-	-
(15) นางดวงกมล สุชาโต	กรรมการอิสระ	360,000	381,096	861,096	360,000	381,096	861,096
	กรรมการตรวจสอบ	120,000	-	-	120,000	-	-
(16) นายเอกสิทธิ์ จิรายุวานนท์	กรรมการอิสระ	360,000	381,096	741,096	360,000	381,096	741,096

• บริษัทฯ จ่ายค่าตอบแทนให้แก่ผู้บริหารในรูปของเงินเดือน และเงินรางวัลประจำปี ซึ่งจะผันแปรตามผลการดำเนินงานของบริษัทฯ โดยมีรายละเอียดดังนี้

ค่าตอบแทนผู้บริหาร	ปี 2558		ปี 2559	
	จำนวนราย	บาทต่อปี	จำนวนราย	บาทต่อปี
เงินเดือน	10	35,236,608	7	20,474,720
เงินรางวัลประจำปี	10	8,584,152	7	4,236,401
รวมค่าตอบแทนทั้งสิ้น	10	43,820,760	7	24,711,121

• บริษัทฯ จ่ายค่าตอบแทนให้แก่ประธานเจ้าหน้าที่บริหาร (CHIEF EXECUTIVE OFFICER) ในรูปของเงินเดือน และเงินรางวัลประจำปี ซึ่งจะผันแปรตามผลการดำเนินงานของบริษัทฯ โดยจ่ายค่าตอบแทน ในปี 2559 ทั้งสิ้น 6,562,990 บาท (ปี 2558 จ่ายทั้งสิ้น 9,870,000 บาท)

ค่าตอบแทนอื่น

• บริษัทฯ ได้จ่ายเงินสมทบเข้าโครงการออมหุ้นเพื่อพนักงาน ("EJIP") และกองทุนสำรองเลี้ยงชีพให้แก่ประธานเจ้าหน้าที่บริหาร (CHIEF EXECUTIVE OFFICER) ในปี 2559 ทั้งสิ้น 814,716 บาท (ปี 2558 จ่ายทั้งสิ้น 1,155,600 บาท) และมีรถประจำตำแหน่งจำนวน 1 คัน

• บริษัทฯ ได้จ่ายเงินสมทบเข้าโครงการออมหุ้นเพื่อพนักงาน ("EJIP") และกองทุนสำรองเลี้ยงชีพให้แก่ผู้บริหารในฐานะพนักงานของบริษัทฯ ในปี 2559 จำนวน 7 ราย เป็นเงินทั้งสิ้น 3,003,819.36 บาท (ปี 2558 จำนวน 10 ราย เป็นเงินทั้งสิ้น 6,812,112.16 บาท) และมีรถประจำตำแหน่งสำหรับผู้บริหารจำนวน 6 คัน

• นอกจากที่กล่าวมาข้างต้นบริษัทฯ ไม่มีการออกหุ้น ใบสำคัญแสดงสิทธิ หลักทรัพย์แปลงสภาพและหรือให้สิทธิประโยชน์อื่นแก่กรรมการ และผู้บริหารอีก

การควบคุมภายในและการบริหารความเสี่ยง

- คณะกรรมการบริษัท ได้ให้ความสำคัญต่อระบบควบคุมภายในทั้งในระดับบริหาร และระดับปฏิบัติงานที่มีประสิทธิภาพจึงได้กำหนดหน้าที่ ความรับผิดชอบและอำนาจของผู้ปฏิบัติงานและผู้บริหารไว้เป็นลายลักษณ์อักษรอย่างชัดเจน มีการควบคุมดูแลการใช้ทรัพย์สินของบริษัทฯ ให้เกิดประโยชน์ และมีการแบ่งแยกหน้าที่ผู้ปฏิบัติงานออกจากกัน เพื่อให้เกิดการถ่วงดุลและตรวจสอบระหว่างกันอย่างเหมาะสม โดยมีสำนักตรวจสอบทำหน้าที่ตรวจสอบเพื่อให้มั่นใจว่าการปฏิบัติงานหลักและกิจกรรมทางการเงินที่สำคัญของบริษัทฯ ได้ดำเนินการตามแนวทางที่กำหนดอย่างมีประสิทธิภาพ รวมทั้งตรวจสอบการปฏิบัติตามกฎหมายและข้อกำหนดที่เกี่ยวข้อง

- คณะกรรมการบริษัท ได้ให้ความสำคัญกับการบริหารความเสี่ยงอย่างมาก โดยได้แต่งตั้งคณะกรรมการบริหารเสี่ยง ซึ่งประกอบด้วยผู้บริหารจากทุกหน่วยงานร่วมเป็นกรรมการโดยประเมินความเสี่ยงของกิจการให้ครอบคลุมทั่วทั้งองค์กร โดยมีการกำหนดมาตรการป้องกันและจัดการความเสี่ยง ซึ่งรวมถึงความเสี่ยงที่มีผลต่อการดำเนินงานของบริษัทฯ ตามที่ระบุไว้ในแบบแสดงรายการข้อมูลประจำปี (แบบ 56-1) และรายงานประจำปี (แบบ 56-2) โดยมีการกำกับดูแลการปฏิบัติตามกฎหมายและข้อกำหนดที่เกี่ยวข้องอยู่ตลอดเวลา

- คณะกรรมการบริษัท กำหนดนโยบายกำกับดูแลกิจการให้ทุกหน่วยงานทำงานอย่างมีระบบและมีประสิทธิภาพประสิทธิผล เป็นไปตามวัตถุประสงค์และเป้าหมายของบริษัทฯ โดยมีการดูแลรักษาและใช้ทรัพย์สินอย่างประหยัดและเหมาะสม มีการประเมินและบริหารความเสี่ยงที่มีประสิทธิภาพและรัดกุมอย่างต่อเนื่องโดยแต่ละหน่วยงานต้องจัดให้มีระบบการทำงานที่เป็นมาตรฐานและมีการควบคุมภายในที่เพียงพอเพื่อควบคุมให้ความเสี่ยงอยู่ในระดับที่เหมาะสมไม่ส่งผลกระทบต่อการทำงานที่มีนัยสำคัญของบริษัทฯ มีการสื่อสารและพัฒนาให้พนักงานในหน่วยงานมีความรู้สึกร่วมในอันที่จะปฏิบัติงานตามวิธีปฏิบัติงานที่ดีที่สุดและเหมาะสมรวมถึงกฎหมายและระเบียบที่เกี่ยวข้องพร้อมที่จะให้ประเมินและตรวจสอบได้ตลอดเวลา โดยมีแนวทางในการปฏิบัติดังต่อไปนี้

- (1) จัดให้มีสภาพแวดล้อมของการควบคุมที่เพียงพอ (CONTROL ENVIRONMENT) โดยกำหนดให้เป็นหน้าที่และความรับผิดชอบของผู้บริหารทุกระดับที่จะต้องดูแลและตรวจสอบระบบการทำงานภายในหน่วยงานของตนให้มีประสิทธิภาพประสิทธิผลและถูกต้องตามระเบียบในการปฏิบัติงานของบริษัทฯ โดยมีระบบการควบคุมภายในที่รัดกุมเพียงพอและสามารถตรวจสอบได้โดยทุกหน่วยงานจะต้องจัดทำคู่มือกำหนดระเบียบการปฏิบัติงานในหน่วยงานของตนไว้ เป็นบรรทัดฐาน

- (2) จัดให้มีกระบวนการประเมินและบริหารความเสี่ยงที่เพียงพอ (RISK ASSESSMENT) โดยให้แต่ละหน่วยงานมีการประเมินความเสี่ยงในงานที่ตนเองรับผิดชอบและหาทางควบคุมด้วยการลดผลกระทบหรือลดโอกาสที่จะเกิดความเสี่ยงดังกล่าวโดยบริษัทฯ มุ่งหวังให้พนักงานทุกคนทุกระดับมีส่วนร่วมในการประเมินและบริหารควบคุมความเสี่ยงโดยทั่วกันเพื่อช่วยกันป้องกันความเสียหายที่อาจจะเกิดขึ้น

- (3) จัดให้มีกิจกรรมการควบคุมที่เพียงพอ (CONTROL ACTIVITIES) ในทุกหน้าที่และทุกระดับตามระดับความเสี่ยงที่สามารถยอมรับได้ โดยแต่ละหน่วยงานจะต้องจัดให้มีระบบการทำงานที่เป็นมาตรฐานและมีการควบคุมภายในที่เพียงพอเพื่อควบคุมให้ความเสี่ยงอยู่ในระดับที่เหมาะสม ไม่ส่งผลกระทบต่อการทำงานที่มีนัยสำคัญของบริษัทฯ

- (4) จัดให้มีระบบสารสนเทศและการสื่อสาร (INFORMATION AND COMMUNICATIONS) ที่เพียงพอ เชื่อถือได้และทันเวลาโดยปรับปรุงและพัฒนาเทคโนโลยีสารสนเทศให้มีประสิทธิภาพและมีการรักษาความปลอดภัยของข้อมูลอย่างเพียงพอ เพื่อเพิ่มประสิทธิภาพประสิทธิผลในการทำงานและการบริหารงานให้มีความน่าเชื่อถือและมีการใช้ข้อมูลดังกล่าวในการสื่อสารให้ทั่วถึงทั้งภายในและภายนอกองค์กร รวมทั้งมีการสื่อสารและพัฒนาให้พนักงานในหน่วยงานมีความรู้สึกร่วมในการปฏิบัติงานตามวิธีปฏิบัติที่เหมาะสม ตลอดจนกฎหมายและระเบียบที่เกี่ยวข้อง

- (5) จัดให้มีระบบการติดตามและการประเมินผลอย่างเพียงพอ (MONITORING AND EVALUATION) โดยกำหนดให้เป็นหน้าที่ความรับผิดชอบของผู้บริหารทุกระดับที่จะต้องดูแลและตรวจสอบระบบการทำงานภายในหน่วยงานของตนให้มีประสิทธิภาพประสิทธิผลและถูกต้องตามระเบียบของการปฏิบัติงานแล้ว ซึ่งสำนักงานตรวจสอบจะเป็นผู้สนับสนุนผู้บริหารทุกหน่วยงานในการจัดให้มีระบบการควบคุมภายในและดำเนินการตรวจสอบเป็นระยะ ๆ ตามความเหมาะสมเพื่อให้แน่ใจว่าทุกหน่วยงานมีระบบการควบคุมภายในที่มีประสิทธิภาพประสิทธิผลและมีการปฏิบัติตามขั้นตอนที่กำหนดอย่างต่อเนื่องโดยสม่ำเสมอซึ่งจะนำไปสู่การปรับปรุงระบบงานต่าง ๆ ขององค์กรโดยรวมให้มีประสิทธิภาพประสิทธิผลมากยิ่งขึ้นด้วย

- คณะกรรมการบริษัท มีการทบทวนระบบควบคุมภายในและประเมินผลการจัดการความเสี่ยงเป็นประจำทุกปีอย่างน้อยปีละ 1 ครั้ง โดยคณะกรรมการบริษัท ในการประชุมครั้งที่ 1/2560 เมื่อวันที่ 6 มีนาคม 2560 ซึ่งมีคณะกรรมการตรวจสอบเข้าร่วมประชุมด้วย ได้สอบทานองค์ประกอบของระบบการควบคุมภายในของบริษัทฯ และบริษัทย่อยทั้ง 5 ประการ คือ (1) การมีสภาพแวดล้อมของการควบคุมที่ดี (CONTROL ENVIRONMENT) (2) การมีกระบวนการประเมินความเสี่ยงที่เหมาะสม (RISK ASSESSMENT) (3) การมีกิจกรรมการควบคุมที่ดี (CONTROL ACTIVITIES) (4) การมีระบบสารสนเทศและการสื่อสารข้อมูลที่ดี (INFORMATION AND COMMUNICATION) และ (5) การมีระบบการติดตามและการประเมินผลที่ดี (MONITORING AND EVALUATION) แล้วคณะกรรมการบริษัท มีความเห็นว่าในรอบปี 2559 ระบบการควบคุมภายในของบริษัทฯ และบริษัทย่อยมีความเพียงพอและเหมาะสมแล้ว ซึ่งคณะกรรมการตรวจสอบก็มีความเห็นเช่นเดียวกัน

● คณะกรรมการตรวจสอบได้ให้ความเห็นชอบในการแต่งตั้งนางวรรณ ชมโคกกรวดดำรงตำแหน่งผู้จัดการฝ่ายตรวจสอบโดยเห็นว่ามีความรู้คุณวุฒิการศึกษา ประสบการณ์และการอบรมที่เหมาะสมเพียงพอที่จะปฏิบัติหน้าที่ดังกล่าวได้อย่างมีประสิทธิภาพประสิทธิผลโดยมีประวัติและข้อมูลโดยสังเขปดังนี้

ชื่อและชื่อสกุล	: นางวรรณ ชมโคกกรวด	
ตำแหน่งปัจจุบัน	: ผู้จัดการฝ่ายตรวจสอบ, เลขานุการคณะกรรมการตรวจสอบ, กรรมการและเลขานุการคณะกรรมการบริหารความเสี่ยง	
อายุ	: 51 ปี	
สัญชาติ	: ไทย	
วุฒิการศึกษา	: ปริญญาตรีบัญชีบัณฑิต มหาวิทยาลัยรามคำแหง	
● หลักสูตรสมาคมส่งเสริมสถาบันกรรมการบริษัทไทย	Board Reporting Program (BRP) รุ่นที่ 20/2016 ต่อต้านทุจริตสำหรับผู้ปฏิบัติงาน ปี 2558 How To Develop a Risk Management Plan (HRP) รุ่นที่ 6/2014 Tackling Corruption through Public-Private Collaboration ปี 2557 Effective Minute Taking (EMT) รุ่นที่ 9/2008 Company Secretary Program (CSP) รุ่นที่ 22/2007	
● หลักสูตรตลาดหลักทรัพย์แห่งประเทศไทย	การเตรียมความพร้อมของหน่วยงานตรวจสอบภายในที่จะจดทะเบียนกับตลาดหลักทรัพย์ ปี 2551	
● สมาคมผู้ตรวจสอบภายในแห่งประเทศไทย	: Emerging Identity Of Internal Audit ปี 2557	
การถือหุ้นในบริษัทฯ และบริษัทในเครือ ณ วันที่ 31 ธันวาคม 2559		
●	ถือหุ้นสามัญบริษัท ลานนารีซอร์สเซส จำกัด (มหาชน) จำนวน 59,024 หุ้น คิดเป็นร้อยละ 0.01 ของหุ้นที่มีสิทธิออกเสียงทั้งหมด	
●	ถือหุ้นสามัญบริษัท ไทย อะโกร เอ็นเนอร์ยี จำกัด (มหาชน) ซึ่งเป็นบริษัทย่อยจำนวน 39 หุ้น คิดเป็นร้อยละ 0.000 ของหุ้นที่มีสิทธิออกเสียงทั้งหมด	
ความสัมพันธ์ทางครอบครัวระหว่างผู้บริหาร : ไม่มี		
ประสบการณ์การทำงานในระยะ 5 ปี ย้อนหลัง		
1 ม.ค. 2559-ปัจจุบัน	: ผู้จัดการฝ่ายตรวจสอบ บริษัท ลานนารีซอร์สเซส จำกัด (มหาชน)	
พ.ศ.2552-2558	: ผู้จัดการสำนักตรวจสอบ บริษัท ลานนารีซอร์สเซส จำกัด (มหาชน)	
พ.ศ.2544-2551	: หัวหน้าแผนกตรวจสอบ บริษัท ลานนารีซอร์สเซส จำกัด (มหาชน)	
พ.ศ.2535-2543	: หัวหน้าแผนกบัญชี บริษัท ลานนารีซอร์สเซส จำกัด (มหาชน)	

● คณะกรรมการตรวจสอบมีหน้าที่พิจารณาความเป็นอิสระของฝ่ายตรวจสอบตลอดจนให้ความเห็นชอบในการแต่งตั้ง ถอดถอนและโยกย้ายผู้ดำรงตำแหน่งผู้จัดการฝ่ายตรวจสอบที่รับผิดชอบเกี่ยวกับการตรวจสอบภายในบริษัทฯ

● แนวทางการตรวจสอบประเมินผลจะเน้นไปในลักษณะที่สร้างสรรค์และปรับปรุงระบบงานให้ดีขึ้นรายงานที่สำนักงานตรวจสอบจัดทำขึ้นและหน่วยงานที่เป็นเจ้าของระบบงานมีความเห็นสอดคล้องด้วยกันแล้วจะนำไปพิจารณาในคณะกรรมการตรวจสอบเพื่อให้ความเห็นชอบก่อนที่จะนำไปปฏิบัติต่อไป หากปรากฏว่ามีระบบงานในหน่วยงานใดที่ต้องปรับปรุงแก้ไขให้มีประสิทธิภาพหรือรัดกุมมากยิ่งขึ้นถือเป็นหน้าที่ของทุกหน่วยงานที่เกี่ยวข้องต้องรีบดำเนินการปรับปรุงแก้ไขทันที โดยบริษัทฯจะถือว่าหน้าที่ดังกล่าวเป็นส่วนหนึ่งของงานที่หน่วยงานนั้นๆ ต้องรับผิดชอบและถือเป็นส่วนหนึ่งในการประเมินผลงานประจำปีของพนักงานที่เกี่ยวข้องด้วย

การกำกับดูแลกิจการ

นโยบายการกำกับดูแลกิจการและจรรยาบรรณธุรกิจ

● คณะกรรมการบริษัท ได้แต่งตั้งคณะกรรมการกำกับดูแลกิจการ (“CG COMMITTEE”) เพื่อกำกับดูแลให้บริษัท มีการบริหารจัดการตามหลักการกำกับดูแลกิจการที่ดีและมีจรรยาบรรณในการดำเนินธุรกิจเป็นที่ยอมรับของผู้มีส่วนได้เสียทุกฝ่ายอย่าง โปร่งใสและเป็นธรรม

● คณะกรรมการกำกับดูแลกิจการได้ให้ความรับผิดชอบนโยบายการกำกับดูแลกิจการที่เป็นลายลักษณ์อักษรโดยแจ้งให้ทุกคนในองค์กรถือปฏิบัติโดยได้เปิดเผยรายละเอียดไว้ในแบบแสดงรายการข้อมูลประจำปี (แบบ 56-1) และ รายงานประจำปี (แบบ 56-2) โดยเผยแพร่บนเว็บไซต์ของบริษัท ซึ่งจะมีการติดตามรวมทั้งทบทวนการปฏิบัติตามนโยบายดังกล่าวเป็นระยะ ๆ

● คณะกรรมการกำกับดูแลกิจการได้ให้ความเห็นชอบจรรยาบรรณธุรกิจที่เป็นลายลักษณ์อักษรโดยแจ้งให้ทุกคนในองค์กรถือปฏิบัติโดยได้เปิดเผยรายละเอียดไว้ในแบบแสดงรายการข้อมูลประจำปี (แบบ 56-1) และ รายงานประจำปี (แบบ 56-2) โดยเผยแพร่บนเว็บไซต์ของบริษัท ซึ่งจะมีการติดตามรวมทั้งประเมินประสิทธิผลของการปฏิบัติตามจรรยาบรรณธุรกิจเป็นระยะ ๆ

คณะอนุกรรมการ

● คณะกรรมการบริษัท จะพิจารณาแต่งตั้งคณะอนุกรรมการเฉพาะเรื่องเพื่อแบ่งเบาภาระของคณะกรรมการบริษัท และเพื่อให้มีการกำกับและควบคุมดูแลการดำเนินงานของบริษัทฯ อย่างใกล้ชิดและทันต่อเหตุการณ์ ปัจจุบันบริษัทฯ มีคณะอนุกรรมการ 4 คณะ คือ คณะกรรมการตรวจสอบ (“ก.ต.ส.”), คณะกรรมการบริหารความเสี่ยง (“ก.บ.ส.”), คณะกรรมการสรรหาและกำหนดค่าตอบแทน (“ก.ส.ต.”) และคณะกรรมการกำกับดูแลกิจการ (“ก.ก.ก.”) โดยได้แสดงรายละเอียดไว้ในหัวข้อโครงสร้างการจัดการในแบบแสดงข้อมูลประจำปี (แบบ 56-1) และรายงานประจำปี (แบบ 56-2) แล้ว

● บริษัทฯ มีนโยบายที่จะแต่งตั้งคณะอนุกรรมการเฉพาะกิจเป็นครั้งคราวตามความจำเป็นในการดำเนินธุรกิจในอนาคตเพื่อพิจารณาเรื่องที่คณะกรรมการเห็นว่าสำคัญและอาจจะมีผลกระทบต่อภารกิจอย่าง

การสรรหาและแต่งตั้งกรรมการและผู้บริหารระดับสูง

● การคัดเลือกบุคคลเพื่อเสนอแต่งตั้งเป็นกรรมการบริษัท จะกระทำการสรรหาและพิจารณาของคณะกรรมการ ก.ส.ต. โดยพิจารณาคัดเลือกจากประสบการณ์ ความรู้ ความสามารถ และคุณสมบัติตามที่กฎหมายกำหนด โดยจะต้องนำเสนอคณะกรรมการบริษัท พิจารณาก่อนจะนำเสนอต่อที่ประชุมผู้ถือหุ้นเพื่อพิจารณาอนุมัติการแต่งตั้งเป็นกรรมการบริษัท ต่อไป

● องค์ประกอบและการสรรหา แต่งตั้ง ถอดถอน หรือพ้นจากตำแหน่งกรรมการของบริษัทฯ นั้น ได้กำหนดไว้ในข้อบังคับของบริษัทฯ ซึ่งสามารถสรุปสาระสำคัญได้ดังนี้

(1) คณะกรรมการบริษัท ประกอบด้วย กรรมการจำนวนไม่น้อยกว่า 5 คน และกรรมการไม่น้อยกว่ากึ่งหนึ่งของจำนวนกรรมการทั้งหมดต้องมีถิ่นที่อยู่ในราชอาณาจักรและต้องมีคุณสมบัติตามที่กฎหมายกำหนด

(2) ให้ที่ประชุมผู้ถือหุ้นเลือกตั้งกรรมการ ตามหลักเกณฑ์และวิธีการดังต่อไปนี้

(ก) ผู้ถือหุ้นคนหนึ่งมีคะแนนเสียงเท่ากับจำนวนหุ้นที่ตนถือ

(ข) ผู้ถือหุ้นแต่ละคนจะใช้คะแนนเสียงที่มีอยู่เลือกตั้งบุคคลคนเดียวหรือหลายคนเป็นกรรมการก็ได้ในกรณีที่เลือกตั้งบุคคลหลายคนเป็นกรรมการจะแบ่งคะแนนเสียงให้แก่ผู้ใดมากน้อยเพียงใดไม่ได้

(ค) บุคคลที่ได้รับคะแนนเสียงสูงสุดตามลำดับลงมาเป็นผู้ได้รับการเลือกตั้งเป็นกรรมการเท่าจำนวนกรรมการที่จะพึงมีหรือจะพึงเลือกตั้งในครั้งนั้น ในกรณีที่บุคคลซึ่งได้รับการเลือกตั้งในลำดับถัดลงมา มีคะแนนเสียงเท่ากันเกินจำนวนกรรมการที่จะพึงมีหรือจะพึงเลือกตั้งในครั้งนั้น ให้ผู้เป็นประธานเป็นผู้ออกเสียงชี้ขาด

(3) ในการประชุมผู้ถือหุ้นสามัญประจำปีทุกครั้ง ให้กรรมการออกจากตำแหน่งจำนวนหนึ่งในสามของจำนวนกรรมการในขณะนั้น ถ้าจำนวนกรรมการจะแบ่งออกให้ตรงเป็นสามส่วนไม่ได้ ก็ให้ออกโดยจำนวนใกล้เคียงที่สุดกับส่วนหนึ่งในสาม กรรมการที่จะต้องออกจากตำแหน่งในปีแรกและปีที่สองภายหลังจดทะเบียนบริษัทนั้น ให้จับสลากกัน ส่วนปีหลังๆ ต่อไปให้กรรมการคนที่อยู่ในตำแหน่งนานที่สุดนั้นเป็นผู้ออกจากตำแหน่ง กรรมการที่จะออกตามวาระอาจถูกเลือกเข้ามารับตำแหน่งใหม่ก็ได้

(4) กรรมการคนใดจะลาออกจากตำแหน่งให้ยื่นใบลาออกต่อบริษัทฯ การลาออกมีผลนับแต่วันที่ใบลาออกไปถึงบริษัทฯ

(5) ในกรณีที่ตำแหน่งกรรมการว่างลงเพราะเหตุอื่นนอกจากถึงคราวออกตามวาระ คณะกรรมการอาจเลือกบุคคลซึ่งมีคุณสมบัติ และไม่มีลักษณะต้องห้ามตามกฎหมายว่าด้วยบริษัทมหาชนจำกัด และ/หรือกฎหมายว่าด้วยหลักทรัพย์และตลาดหลักทรัพย์เข้าเป็นกรรมการแทนในการประชุมคราวถัดไป เว้นแต่วาระของกรรมการจะเหลือน้อยกว่า 2 เดือน บุคคลซึ่งเข้าเป็นกรรมการแทนดังกล่าวจะอยู่ในตำแหน่งกรรมการได้เพียงแค่วาระที่ยังเหลืออยู่ของกรรมการที่ตนแทน ทั้งนี้มติของคณะกรรมการต้องประกอบด้วยคะแนนเสียงไม่น้อยกว่าสามในสี่ของจำนวนกรรมการที่ยังเหลืออยู่

(6) ที่ประชุมผู้ถือหุ้นอาจลงมติให้กรรมการคนใดออกจากตำแหน่งก่อนถึงคราวออกตามวาระได้ด้วยคะแนนเสียงไม่น้อยกว่าสามในสี่ของจำนวนผู้ถือหุ้นที่มาประชุมและมีสิทธิออกเสียง และมีหุ้นนับรวมกันได้ไม่น้อยกว่ากึ่งหนึ่งของจำนวนหุ้นที่ถือโดยผู้ถือหุ้นที่มาประชุมและมีสิทธิออกเสียง

● คณะกรรมการ ก.ส.ต. จะพิจารณาในเบื้องต้นถึงคุณสมบัติของบุคคลที่จะมาดำรงตำแหน่งเป็นกรรมการอิสระ โดยพิจารณาจากคุณสมบัติและลักษณะต้องห้ามของกรรมการตามพระราชบัญญัติมหาชนจำกัด กฎหมายว่าด้วยหลักทรัพย์และตลาดหลักทรัพย์ ประกาศของคณะกรรมการกำกับตลาดทุน รวมถึงประกาศ ข้อบังคับ และ/หรือระเบียบที่เกี่ยวข้อง นอกจากนี้จะพิจารณาคัดเลือกกรรมการอิสระจากผู้ทรงคุณวุฒิ ประสบการณ์การทำงาน และความเหมาะสมด้านอื่นๆ ประกอบกัน จากนั้นจะนำเสนอคณะกรรมการบริษัท พิจารณาก่อนจะนำเสนอต่อที่ประชุมผู้ถือหุ้นเพื่อพิจารณาแต่งตั้งเป็นกรรมการอิสระของบริษัทฯ ต่อไป ทั้งนี้ บริษัทฯ มีนโยบายในการแต่งตั้งกรรมการอิสระอย่างน้อย 1 ใน 3 ของจำนวนกรรมการทั้งหมด และต้องมีจำนวนไม่น้อยกว่า 3 คน

● กรรมการอิสระที่ได้รับการสรรหาและแต่งตั้งต้องมีคุณสมบัติและถือหุ้นตามข้อกำหนดของสำนักงานคณะกรรมการกำกับหลักทรัพย์และตลาดหลักทรัพย์ดังต่อไปนี้

(1) ถือหุ้นไม่เกิน 1% ของจำนวนหุ้นที่มีสิทธิออกเสียงทั้งหมดของบริษัทฯ บริษัทใหญ่ บริษัทย่อย บริษัทร่วม ผู้ถือหุ้นรายใหญ่ หรือผู้มีอำนาจควบคุมของบริษัทฯ ทั้งนี้ ให้นับรวมการถือหุ้นของผู้ที่เกี่ยวข้องของกรรมการอิสระรายนั้นๆ ด้วย

(2) ไม่เป็นหรือเคยเป็นกรรมการที่มีส่วนร่วมบริหารงาน ลูกจ้าง พนักงาน ที่ปรึกษาที่ได้เงินเดือนประจำหรือผู้มีอำนาจควบคุมของบริษัทฯ บริษัทใหญ่ บริษัทย่อย บริษัทร่วม บริษัทย่อยลำดับเดียวกัน ผู้ถือหุ้นรายใหญ่ หรือของผู้มีอำนาจควบคุมของบริษัทฯ เว้นแต่จะได้พ้นจากการมีลักษณะดังกล่าวมาแล้วไม่น้อยกว่า 2 ปี ทั้งนี้ ลักษณะต้องห้ามดังกล่าวไม่รวมถึงกรณีที่กรรมการอิสระเคยเป็นข้าราชการหรือที่ปรึกษาของส่วนราชการ ซึ่งเป็นผู้ถือหุ้นรายใหญ่ หรือผู้มีอำนาจควบคุมของบริษัทฯ

(3) ไม่เป็นบุคคลที่มีความสัมพันธ์ทางสายโลหิต หรือ โดยการจดทะเบียนตามกฎหมายในลักษณะที่เป็นบิดามารดา คู่สมรส พี่น้อง และบุตร รวมทั้งคู่สมรสของบุตร ของผู้บริหาร ผู้ถือหุ้นรายใหญ่ ผู้มีอำนาจควบคุม หรือบุคคลที่จะได้รับการเสนอให้เป็นผู้บริหารหรือผู้มีอำนาจควบคุมของบริษัทฯ หรือบริษัทย่อย

(4) ไม่มีหรือเคยมีความสัมพันธ์ทางธุรกิจกับบริษัทฯ บริษัทใหญ่ บริษัทย่อย บริษัทร่วม ผู้ถือหุ้นรายใหญ่ หรือผู้มีอำนาจควบคุมของบริษัทฯ ในลักษณะที่อาจเป็นการขัดขวางการใช้วิจารณญาณอย่างอิสระของตน รวมทั้งไม่เป็นหรือเคยเป็นผู้ถือหุ้นที่มีนัยสำคัญ หรือผู้มีอำนาจควบคุมของผู้ที่มีความสัมพันธ์ทางธุรกิจกับบริษัทฯ บริษัทใหญ่ บริษัทย่อย บริษัทร่วมผู้ถือหุ้นรายใหญ่ หรือผู้มีอำนาจควบคุมของบริษัทฯ เว้นแต่จะได้พ้นจากการมีลักษณะดังกล่าวมาแล้วไม่น้อยกว่า 2 ปี

(5) ไม่เป็นหรือเคยเป็นผู้สอบบัญชีของบริษัทฯ บริษัทใหญ่ บริษัทย่อย บริษัทร่วม ผู้ถือหุ้นรายใหญ่ หรือผู้มีอำนาจควบคุมของบริษัทฯ และไม่เป็นผู้ถือหุ้นที่มีนัยสำคัญ ผู้มีอำนาจควบคุม หรือหุ้นส่วนของสำนักงานสอบบัญชี ซึ่งมีผู้สอบบัญชีของบริษัทฯ บริษัทใหญ่ บริษัทย่อย บริษัทร่วม ผู้ถือหุ้นรายใหญ่ หรือผู้มีอำนาจควบคุมของบริษัทฯ สังกัดอยู่ เว้นแต่จะได้พ้นจากการมีลักษณะดังกล่าวมาแล้วไม่น้อยกว่า 2 ปี

(6) ไม่เป็นหรือเคยเป็นผู้ให้บริการทางวิชาชีพใด ๆ ซึ่งรวมถึงการให้บริการเป็นที่ปรึกษากฎหมายหรือที่ปรึกษาทางการเงิน ซึ่งได้รับค่าบริการเกินกว่า 2 ล้านบาทต่อปีจากบริษัท บริษัทใหญ่ บริษัทย่อย บริษัทร่วม ผู้ถือหุ้นรายใหญ่ หรือผู้มีอำนาจควบคุมของบริษัท และไม่เป็นผู้ถือหุ้นที่มีนัยสำคัญ ผู้มีอำนาจควบคุม หรือหุ้นส่วนของผู้ให้บริการทางวิชาชีพนั้นด้วย เว้นแต่จะได้พ้นจากการมีลักษณะดังกล่าวมาแล้วไม่น้อยกว่า 2 ปี

(7) ไม่เป็นกรรมการที่ได้รับการแต่งตั้งขึ้นเพื่อเป็นตัวแทนของกรรมการของบริษัท ผู้ถือหุ้นรายใหญ่หรือผู้ถือหุ้นซึ่งเป็นผู้ที่เกี่ยวข้องกับผู้ถือหุ้นรายใหญ่

(8) ไม่ประกอบกิจการที่มีสภาพอย่างเดียวกันและเป็นการแข่งขันที่มีนัยกับกิจการของบริษัท หรือบริษัทย่อย หรือไม่เป็นหุ้นส่วนที่มีนัยในห้างหุ้นส่วน หรือเป็นกรรมการที่มีส่วนร่วมบริหารงาน ลูกจ้าง พนักงาน ที่ปรึกษาที่รับเงินเดือนประจำ หรือถือหุ้นเกิน 1% ของจำนวนหุ้นที่มีสิทธิออกเสียงทั้งหมดของบริษัทอื่น ซึ่งประกอบกิจการที่มีสภาพอย่างเดียวกันและเป็นการแข่งขันที่มีนัยกับกิจการของบริษัท หรือบริษัทย่อย

(9) ไม่มีลักษณะอื่นใดที่ทำให้ไม่สามารถให้ความเห็นอย่างเป็นอิสระเกี่ยวกับการดำเนินงานของบริษัท

กรรมการอิสระที่มีคุณสมบัติตามข้อ 1 ถึงข้อ 9 อาจได้รับมอบหมายจากคณะกรรมการบริษัท ให้ตัดสินใจในการดำเนินกิจการของบริษัท บริษัทใหญ่ บริษัทย่อย บริษัทร่วม บริษัทย่อยลำดับเดียวกัน ผู้ถือหุ้นรายใหญ่หรือผู้มีอำนาจควบคุมของบริษัท โดยมีการตัดสินใจในรูปแบบขององค์คณะ (COLLECTIVE DECISION) ได้

ในกรณีที่บุคคลที่บริษัท แต่งตั้งให้ดำรงตำแหน่งกรรมการอิสระเป็นบุคคลที่มีหรือเคยมีความสัมพันธ์ทางธุรกิจหรือการให้บริการทางวิชาชีพเกินมูลค่าที่กำหนดตาม (4) หรือ (6) ข้างต้นคณะกรรมการบริษัท อาจพิจารณาผ่อนผันให้ได้ หากเห็นว่า การแต่งตั้งบุคคลดังกล่าวไม่มีผลกระทบต่อการปฏิบัติหน้าที่และการให้ความเห็นที่เป็นอิสระและบริษัทฯ ได้เปิดเผยข้อมูลต่อไปในหนังสือนัดประชุมผู้ถือหุ้นในวาระพิจารณาแต่งตั้งกรรมการอิสระดังกล่าวแล้ว

(ก) ลักษณะความสัมพันธ์ทางธุรกิจหรือการให้บริการทางวิชาชีพ ที่ทำให้บุคคลดังกล่าวมีคุณสมบัติไม่เป็นไปตามหลักเกณฑ์ ที่กำหนด

(ข) เหตุผลและความจำเป็นที่ยังคงหรือแต่งตั้งให้บุคคลดังกล่าวเป็นกรรมการอิสระ

(ค) ความเห็นของคณะกรรมการของบริษัทฯ ในการเสนอให้มีการแต่งตั้งบุคคลดังกล่าวเป็นกรรมการอิสระ

• คณะกรรมการบริษัท หรือที่ประชุมผู้ถือหุ้นเป็นผู้แต่งตั้งคณะกรรมการตรวจสอบอย่างน้อยจำนวน 3 คน โดยแต่งตั้งจากกรรมการอิสระของบริษัทฯ ที่มีคุณสมบัติตามที่กฎหมายว่าด้วยหลักทรัพย์และตลาดหลักทรัพย์รวมถึงประกาศข้อบังคับ และ/หรือระเบียบของตลาดหลักทรัพย์แห่งประเทศไทยกำหนด โดยผ่านการสรรหาจากคณะกรรมการ ก.ส.ต. ทั้งนี้ กรรมการตรวจสอบแต่ละคนจะมีวาระการดำรงตำแหน่งคราวละ 3 ปี นอกจากนี้กรรมการอิสระที่ดำรงตำแหน่งกรรมการตรวจสอบต้องมีคุณสมบัติเพิ่มเติมดังนี้

(1) ไม่เป็นกรรมการที่ได้รับการมอบหมายจากคณะกรรมการให้ตัดสินใจในการดำเนินกิจการของบริษัท บริษัทใหญ่ บริษัทย่อย บริษัทร่วม บริษัทย่อยลำดับเดียวกัน หรือนิติบุคคลที่อาจมีความขัดแย้ง

(2) ไม่เป็นกรรมการของบริษัทใหญ่ บริษัทย่อย หรือบริษัทย่อยลำดับเดียวกันเฉพาะที่เป็นบริษัทจดทะเบียน

(3) มีความรู้และประสบการณ์เพียงพอที่จะสามารถทำหน้าที่ในฐานะกรรมการตรวจสอบ ทั้งนี้ต้องมีกรรมการตรวจสอบอย่างน้อยหนึ่งคนที่มีความรู้และประสบการณ์เพียงพอที่จะสามารถทำหน้าที่ในการสอบทานความน่าเชื่อถือของงบการเงินได้

• คณะกรรมการ ก.ส.ต. มีหน้าที่พิจารณากลับกรอง คัดเลือกและเสนอแต่งตั้งประธานเจ้าหน้าที่บริหารตามหลักเกณฑ์และวิธีการที่คณะกรรมการบริษัทฯ กำหนด โดยจะต้องคัดเลือกบุคคลที่มีความรู้ ความสามารถตลอดจนมีคุณสมบัติที่เหมาะสมและมีประสบการณ์ที่เป็นประโยชน์กับการบริหารจัดการธุรกิจของบริษัทฯ เป็นสำคัญ

• คณะกรรมการ ก.ส.ต. ยังมีหน้าที่พิจารณากลับกรอง คัดเลือกและแต่งตั้งผู้บริหารระดับสูงตั้งแต่ระดับผู้อำนวยการขึ้นไปตามหลักเกณฑ์และวิธีการที่กำหนด โดยจะต้องคัดเลือกบุคคลที่มีความรู้ ความสามารถตลอดจนมีคุณสมบัติที่เหมาะสมและมีประสบการณ์เป็นประโยชน์และเหมาะสมกับตำแหน่งหน้าที่รับผิดชอบเป็นแต่ละรายแต่ละกรณี ๆ ไป

การกำกับดูแลการดำเนินงานของบริษัทย่อยและบริษัทร่วม

- บริษัทฯ มีนโยบายในการลงทุนในบริษัทย่อยหรือบริษัทร่วมที่มีวัตถุประสงค์ในการประกอบกิจการที่มีลักษณะเดียวกันหรือใกล้เคียงกัน หรือกิจการที่สนับสนุนกิจการของบริษัทฯ อันจะทำให้บริษัทฯ มีผลประกอบการหรือผลกำไรเพิ่มขึ้น หรือธุรกิจที่เอื้อประโยชน์ (SYNERGY) ให้กับบริษัทฯ โดยสามารถสนับสนุนการดำเนินธุรกิจหลักของบริษัทฯ ให้มีความครบวงจรมากยิ่งขึ้น

- การลงทุนในบริษัทย่อยและบริษัทร่วมจะอยู่ภายใต้การควบคุมและตรวจสอบของคณะกรรมการบริษัทฯ และในการกำกับดูแลบริษัทย่อยและบริษัทร่วมคณะกรรมการบริษัทฯ จะพิจารณาส่งกรรมการของบริษัทฯ หรือคัดเลือกผู้บริหารที่มีคุณสมบัติและประสบการณ์ที่เหมาะสมกับการดำเนินธุรกิจเพื่อเป็นตัวแทนในการบริหารงานเพื่อกำหนดนโยบายที่สำคัญและควบคุมการดำเนินธุรกิจของบริษัทย่อยและบริษัทร่วมดังกล่าว เช่น การเพิ่มทุนหรือลดทุน การเลิกบริษัท เป็นต้น ตลอดจนกำกับดูแลให้มีการเปิดเผยข้อมูลฐานะการเงินและผลการดำเนินงาน การทำรายการระหว่างกันที่เป็นรายการเกี่ยวโยงกัน การได้มาหรือจำหน่ายไปซึ่งสินทรัพย์หรือการทำรายการอื่นใดให้ครบถ้วนถูกต้องตามหลักเกณฑ์ที่กฎหมายกำหนดในเรื่องนั้นๆ

การดูแลเรื่องการใช้ข้อมูลภายใน

- บริษัทฯ ได้กำหนดมาตรการและแนวทางปฏิบัติเกี่ยวกับการป้องกันการรั่วไหลของข้อมูลภายในของบริษัทฯ ที่ยังไม่ได้เปิดเผยต่อสาธารณชนไปใช้เพื่อประโยชน์ส่วนตนและบุคคลอื่น ดังนี้

- (1) บริษัทฯ ได้แจ้งให้กรรมการและผู้บริหารทราบถึงภาระหน้าที่ในการรายงานการถือครองหลักทรัพย์ในบริษัทฯ ของตนเอง คู่สมรส บุตรที่ยังไม่บรรลุนิติภาวะและบุคคลที่ถือหลักทรัพย์แทน ตลอดจนรายงานการเปลี่ยนแปลงการถือครองหลักทรัพย์ต่อสำนักงานคณะกรรมการกำกับหลักทรัพย์และตลาดหลักทรัพย์และแจ้งให้ทราบถึงบทลงโทษตามกฎหมายว่าด้วยหลักทรัพย์และตลาดหลักทรัพย์

- (2) ห้ามมิให้กรรมการ ผู้บริหาร และพนักงานที่ได้รับทราบข้อมูลภายในของบริษัทฯ เปิดเผยข้อมูลภายในดังกล่าวแก่บุคคลภายนอกหรือบุคคลที่ไม่มีหน้าที่เกี่ยวข้องและห้ามมิให้ซื้อขายหลักทรัพย์ของบริษัทฯ ในช่วงหนึ่งเดือนก่อนงบการเงินของบริษัทฯ จะเผยแพร่ต่อสาธารณชน

- (3) ห้ามมิให้กรรมการ ผู้บริหาร และพนักงานใช้ข้อมูลภายในของบริษัทฯ ที่ยังไม่เปิดเผยต่อสาธารณชนอันเป็นสาระสำคัญต่อการเปลี่ยนแปลงราคาหลักทรัพย์ของบริษัทฯ ไปใช้เพื่อแสวงหาประโยชน์ส่วนตนและ/หรือเพื่อการซื้อขายหลักทรัพย์ของบริษัทฯ หากฝ่าฝืนข้อกำหนดดังกล่าวข้างต้น บริษัทฯ จะดำเนินการตามกฎหมายและลงโทษแก่ผู้กระทำความผิดอย่างเด็ดขาดตามเหตุและผลของเรื่องที่เกิดขึ้นเป็นแต่ละรายแต่ละกรณีๆ ไป

- (4) ในกรณีที่กรรมการ ผู้บริหาร หรือพนักงานของบริษัทฯ กระทำผิดอันเป็นความผิดอาญาตามกฎหมายว่าด้วยหลักทรัพย์และตลาดหลักทรัพย์ บริษัทฯ จะดำเนินการลงโทษอย่างรุนแรงอย่างใดอย่างหนึ่งหรือหลายอย่างรวมกันดังนี้

- (ก) ตัดเงินเดือนหรือค่าตอบแทน

- (ข) ให้ออก ไล่ออกหรือปลดออกจากการเป็นผู้บริหารหรือพนักงานโดยถือว่าจงใจก่อให้เกิดความเสียหายแก่บริษัทฯ หากเป็นกรรมการให้เสนอต่อที่ประชุมผู้ถือหุ้นของบริษัทฯ เป็นผู้พิจารณา

- (ค) แจ้งการกระทำความผิดต่อตลาดหลักทรัพย์แห่งประเทศไทยและ/หรือสำนักงานคณะกรรมการกำกับหลักทรัพย์และตลาดหลักทรัพย์

- (ง) แจ้งความดำเนินคดีต่อตำรวจหรือพนักงานสอบสวน

- (จ) ดำเนินการอื่นใดตามมติของคณะกรรมการบริษัทฯ หรือที่ประชุมผู้ถือหุ้นของบริษัทฯ

- (5) ให้กรรมการ ผู้บริหาร และพนักงานทุกคนทุกระดับของบริษัทฯ รายงานโดยสุจริตถึงการปฏิบัติที่ขัดหรือสงสัยจะขัดกับหลักการนำข้อมูลภายในของบริษัทฯ ไปใช้เพื่อประโยชน์ส่วนตน ต่อผู้บังคับบัญชาโดยให้ถือเป็นหน้าที่ของผู้บังคับบัญชาในการสอดส่องดูแลและให้คำแนะนำผู้ใต้บังคับบัญชาในการนำข้อมูลภายในของบริษัทฯ ไปใช้ เพื่อให้มีการปฏิบัติตามหลักการที่กำหนดอย่างถูกต้อง

การรักษาความลับ

● บริษัทฯ ได้กำหนดมาตรการและแนวทางปฏิบัติเกี่ยวกับการรักษาความลับทางการค้าที่มีสาระสำคัญต่อการดำเนินธุรกิจของบริษัทฯ ที่ไม่สามารถเปิดเผยข้อมูลต่อสาธารณชนได้ดังต่อไปนี้

(1) การรักษาความลับของบริษัทฯ

(ก) คณะกรรมการบริษัทฯ ผู้บริหาร ลูกจ้างของบริษัทฯ จะต้องรักษาความลับของข้อมูลและเอกสารที่ไม่สามารถเปิดเผย และ/หรือเป็นความลับทางการค้ารวมทั้งสูตรการประดิษฐ์คิดค้นต่างๆ ซึ่งถือเป็นสิทธิของบริษัทฯ แต่เพียงผู้เดียว

(ข) ผู้ที่ดำรงตำแหน่งกรรมการบริษัทฯ ผู้บริหาร พนักงาน ลูกจ้างของบริษัทฯ จะต้องไม่เปิดเผยข้อมูลและเอกสารที่เป็นความลับ หรือความลับทางการค้านั้นๆ อีกเป็นเวลา 2 ปี เมื่อพ้นจากหน้าที่ไปแล้ว

(ค) ผู้บริหารและพนักงานบริษัทฯ ต้องทราบถึงขั้นตอน และวิธีการรักษาความปลอดภัยของข้อมูลและจะต้องปฏิบัติตามโดยเคร่งครัด เพื่อป้องกันไม่ให้ข้อมูลอันเป็นความลับถูกเปิดเผยโดยไม่เจตนา

(2) การกำหนดชั้นความลับของข้อมูล

(ก) ข้อมูลลับทางการค้าของบริษัทฯ ต้องได้รับการปกปิดมิให้รั่วไหล โดยกำหนดตามความสำคัญของข้อมูล เช่น ข้อมูลที่เปิดเผยได้ ข้อมูลปกปิด ข้อมูลลับ ข้อมูลลับมาก เป็นต้น

(ข) การใช้ข้อมูลภายในร่วมกันต้องอยู่ในกรอบของหน้าที่และความรับผิดชอบที่ได้รับมอบหมายเท่านั้น

(3) การให้ข้อมูลข่าวสารแก่บุคคลภายนอก

(ก) กรรมการหรือผู้บริหารที่บริษัทฯ มอบหมายจะเป็นผู้ให้ความเห็นชอบในข้อมูลที่จะเปิดเผยออกสู่สาธารณชนเท่านั้น

(ข) การเปิดเผยข้อมูลเกี่ยวกับผู้ร่วมทุนอื่นๆ จะต้องได้รับความเห็นชอบจากผู้ร่วมทุนด้วย

(ค) เพื่อปฏิบัติตามข้อกำหนดของ ต.ล.ท. และ/หรือ กฎหมายอื่นที่เกี่ยวข้องว่าด้วยการเปิดเผยข้อมูลสารสนเทศของบริษัทจดทะเบียน บริษัทฯ จึงได้กำหนดให้ผู้ที่ต้องการข้อมูลข่าวสารจากบริษัทฯ ติดต่อขอรับข้อมูลได้ที่สำนักลงทุนสัมพันธ์

(4) การแสดงความเห็นต่อบุคคลภายนอก

(ก) โดยปกติผู้บริหารและหรือพนักงานของบริษัทฯ ต้องไม่เปิดเผยหรือแสดงความเห็นต่อบุคคลภายนอก

(ข) ขอให้ผู้บริหารและหรือพนักงานถามตนเองก่อนว่าท่านมีหน้าที่ในการตอบคำถามเหล่านั้นหรือไม่ หากไม่มีหน้าที่ ก็ขอให้ปฏิเสธการแสดงความเห็นต่างๆ ด้วยความสุภาพและแนะนำให้ไปสอบถามจากหน่วยงานที่กำหนดข้างต้นโดยตรงต่อไป

รายการทางการเงินและบัญชี

● บริษัทฯ กำหนดแนวปฏิบัติเกี่ยวกับรายการทางการเงิน โดยให้มีการบันทึกรายการอย่างถูกต้อง ครบถ้วน และสามารถตรวจสอบได้ ให้เป็นไปตามข้อบังคับของบริษัทฯ และกฎหมายที่เกี่ยวข้อง โดยพนักงานทุกคนต้องยึดหลักความซื่อสัตย์และมีจริยธรรมในการปฏิบัติหน้าที่ ดังต่อไปนี้

(1) ความถูกต้องของการบันทึกรายการ

(ก) การบันทึกรายการทางธุรกิจทุกอย่างของบริษัทฯ จะต้องถูกต้อง ครบถ้วน สามารถตรวจสอบได้ โดยไม่มีข้อจำกัดหรือข้อยกเว้นใดๆ ทั้งสิ้น

(ข) การลงรายการบัญชีและการบันทึกทางธุรกิจจะต้องเป็นไปตามความเป็นจริง ไม่มีการบิดเบือนหรือสร้างรายการเท็จ ไม่ว่าจะด้วยวัตถุประสงค์ใดๆ ก็ตาม

(ค) พนักงานทุกคนทุกระดับต้องดำเนินการทางธุรกิจให้สอดคล้องกัน และเป็นไปตามระเบียบ และข้อกำหนดต่างๆ ของบริษัทฯ รวมทั้งมีเอกสารหลักฐานประกอบการลงรายการทางธุรกิจที่ครบถ้วนถูกต้อง โดยให้ข้อมูลที่เพียงพอ และทันเวลา เพื่อให้พนักงานที่มีหน้าที่เกี่ยวกับการบันทึกและจัดทำรายการทางการเงินและบัญชีและทุกประเภทของบริษัทฯ สามารถลงบัญชีได้ โดยมีรายละเอียดที่ถูกต้องครบถ้วน

(2) รายงานทางการเงินบัญชีและการเงิน

(ก) พนักงานทุกคนต้องไม่กระทำการบิดเบือนข้อมูล หรือสร้างรายการเท็จไม่ว่าจะเป็นข้อมูลทางด้านบัญชีและการเงิน หรือข้อมูลทางด้านการปฏิบัติงานต่างๆ ของบริษัท

(ข) พนักงานทุกคนต้องตระหนักว่าความถูกต้องครบถ้วนของรายงานทางการเงินบัญชีและการเงินเป็นความรับผิดชอบร่วมกันของกรรมการ ผู้บริหาร และพนักงาน

(ค) พนักงานทุกคนที่มีหน้าที่รับผิดชอบในการจัดเตรียมและ/หรือ ให้ข้อมูลรายละเอียดประกอบรายการทางบัญชีและการเงินอย่างถูกต้อง ครบถ้วนตามความเป็นจริง

(3) การปฏิบัติตามกฎหมาย

(ก) พนักงานทุกคนทุกระดับจะต้องปฏิบัติตามระเบียบและข้อกำหนดตามกฎหมายที่เกี่ยวข้องเพื่อให้การจัดทำและการบันทึกรายการทางบัญชีและการเงินของบริษัท เป็นไปอย่างถูกต้องครบถ้วนและสมบูรณ์

(ข) พนักงานทุกคนทุกระดับจะต้องยึดหลัก ความซื่อสัตย์สุจริต ปราศจากอคติและมีความซื่อตรงในการบันทึกและจัดเก็บข้อมูล ซึ่งหมายรวมถึงการไม่ยุ่งเกี่ยวกับกิจกรรมที่ผิดกฎหมาย หรือผิดจริยธรรมด้วย

การใช้เทคโนโลยีสารสนเทศและการสื่อสาร

● ระบบเทคโนโลยีสารสนเทศและการสื่อสารถือเป็นปัจจัยสำคัญที่ช่วยส่งเสริมการดำเนินธุรกิจและเพิ่มประสิทธิภาพประสิทธิผลในการทำงาน บริษัทฯ จึงกำหนดให้เป็นความรับผิดชอบร่วมกันของพนักงานทุกคน ที่จะต้องใช้ระบบเทคโนโลยีสารสนเทศและการสื่อสารภายใต้ขอบข่ายของกฎหมาย ระเบียบคำสั่งและมาตรฐานที่บริษัทฯ กำหนดดังต่อไปนี้

(1) บริษัทฯ ได้จัดให้มีการบริหารความปลอดภัยของระบบสารสนเทศ โดยออกระเบียบ คำสั่งบริษัทฯ เพื่อให้พนักงานบริษัทฯ ปฏิบัติตามกฎหมาย ว่าด้วยการใช้งานคอมพิวเตอร์ดังกล่าว

(2) พนักงานบริษัทฯ ทุกคนมีหน้าที่และยึดปฏิบัติ ดังต่อไปนี้

(ก) ต้องปฏิบัติตามกฎหมายลิขสิทธิ์ กฎหมายว่าด้วยการใช้งานคอมพิวเตอร์ ระเบียบ และคำสั่งของบริษัทฯ ที่เกี่ยวกับการใช้งานระบบสารสนเทศต่างๆ

(ข) ต้องไม่ละเมิดลิขสิทธิ์ซอฟต์แวร์หรือทรัพย์สินทางปัญญาของบุคคลอื่น

(ค) ห้ามนำโปรแกรมที่เป็นของบริษัทฯ ไปใช้งานส่วนตัว หรือนำไปให้ผู้อื่นที่ไม่ใช่พนักงานบริษัทฯ ใช้เพื่อผลประโยชน์ทางการค้า หรือทำซ้ำ เผยแพร่ ทำการเปลี่ยนแปลงแก้ไขทุกอย่างทุกประการ โดยไม่ได้รับอนุญาต

(ง) ห้ามใช้ระบบอีเมลของบริษัทฯ ของตนเองและของผู้อื่น ส่งหรือส่งต่อข้อมูลหรือข้อความที่มีผลร้ายต่อความมั่นคงของประเทศชาติ ศาสนา สถาบันพระมหากษัตริย์ ข้อความส่วนตัว ข้อความที่มีเนื้อหาชวนให้มกมาย ไม่สร้างสรรค์ จดหมายลูกโซ่ เรื่องข่มขู่ ข้อมูลที่มีไวรัสคอมพิวเตอร์ ออกไปภายนอกหรือภายในบริษัทฯ และห้ามปลอมแปลงข้อความในอีเมลของบริษัทฯ โดยไม่มีข้อยกเว้นแต่อย่างใดทั้งสิ้น

(จ) ห้ามใช้ระบบอีเมลของบริษัทฯ เผยแพร่ข่าวสารหรือข้อมูลต่างๆ ของบริษัทฯ ให้กับบุคคลภายนอก ยกเว้นผู้ที่มีหน้าที่เกี่ยวกับการประชาสัมพันธ์ที่ได้รับอนุญาตแล้วเท่านั้น

(ฉ) ห้าม DOWNLOAD ไฟล์ทุกประเภทโดยไม่ได้รับอนุญาต และไม่ใช้งานเครือข่ายภายในเพื่อความบันเทิงต่างๆ เพื่อไม่ทำให้ประสิทธิภาพในการรับ-ส่งข้อมูลของผู้อื่นลดลง

(ช) ต้องไม่ใช่เครือข่ายคอมพิวเตอร์ โดยมีวัตถุประสงค์เพื่อการกระทำผิดกฎหมาย ขัดต่อความสงบเรียบร้อย ศีลธรรม การพาณิชย์ เปิดเผยข้อมูลที่เป็นการลับ และแสดงความคิดเห็นส่วนตัว

(ซ) การใช้เครื่องคอมพิวเตอร์ หรืออุปกรณ์สื่อสารส่วนตัวที่ต้องการเชื่อมต่อเข้าระบบเครือข่ายของบริษัทฯ จะต้องได้รับอนุมัติจากประธานเจ้าหน้าที่บริหารก่อน

(ฉ) การใช้งานเครื่องคอมพิวเตอร์ในบริษัท หรือการนำ NOTEBOOK ไปใช้งานภายนอกบริษัท จะต้องตั้งเครื่องให้มีการใส่รหัสผ่านในการใช้งานทุกครั้ง เพื่อความปลอดภัยในการทำงาน โดยรหัสผ่านจะต้องเก็บเป็นความลับ และควรมีการเปลี่ยนแปลงอย่างสม่ำเสมอเป็นระยะๆ อย่างน้อยทุก 3 เดือน

(ญ) ต้องไม่ติดตั้งโปรแกรมที่สามารถตรวจสอบ หรือดักจับข้อมูลบนเครือข่ายทั้งสิ้นวันแต่จะได้รับอนุญาตจากประธานเจ้าหน้าที่บริหารเป็นกรณีพิเศษเพื่อการปฏิบัติตามกฎหมายและหรือระเบียบที่เกี่ยวข้องเท่านั้น

(ฎ) ต้องดูแลรักษาเครื่องคอมพิวเตอร์ และอุปกรณ์ที่รับผิดชอบให้อยู่ในสภาพดี และมีการใช้งานอย่างเหมาะสม

(3) บริษัทฯ จะเข้าตรวจสอบ ค้นหา ติดตาม สอบสวน และควบคุมการใช้ระบบสารสนเทศของพนักงาน หากพบข้อสงสัยว่าพนักงานใช้งานในทางที่ไม่เหมาะสม หรืออาจก่อให้เกิดความเสียหายต่อบริษัทฯ เพื่อป้องกันความปลอดภัยของระบบสารสนเทศของบริษัทฯ

(4) หากบริษัทฯ พบว่าพนักงานมีการละเมิดหรือไม่ปฏิบัติตามระเบียบ คำสั่งของบริษัทฯ ที่กำหนดไว้พนักงานที่ฝ่าฝืนจะได้รับการพิจารณาลงโทษทางวินัย และ/หรือได้รับโทษตามกฎหมาย ตามความเหมาะสมแล้วแต่กรณี

การไม่ล่วงละเมิดทรัพย์สินทางปัญญาและลิขสิทธิ์

● เพื่อดำเนินการให้เป็นไปตามกฎหมายลิขสิทธิ์ และพระราชบัญญัติการใช้งานคอมพิวเตอร์จึงกำหนดแนวปฏิบัติดังต่อไปนี้

(1) โปรแกรมที่ใช้ในงานของบริษัทฯ จะต้องเป็นโปรแกรมที่ถูกต้องตามกฎหมายเท่านั้นยกเว้นโปรแกรมประเภทที่ไม่มีลิขสิทธิ์ "FREE WARE" หรือ "SHAREWARE"

(2) การติดตั้ง ปรับปรุง เปลี่ยนแปลง ยกเลิกโปรแกรมใดๆ บนเครื่องคอมพิวเตอร์ของบริษัทฯ จะต้องดำเนินการโดยส่วนข้อมูลและสารสนเทศหรือต้องได้รับความเห็นชอบจากส่วนข้อมูลและสารสนเทศเท่านั้น

(3) หากมีการตรวจสอบพบว่ามี การติดตั้งโปรแกรมที่ไม่ได้รับอนุญาต พนักงานที่ติดตั้งโปรแกรมรวมถึงพนักงานผู้ใช้คอมพิวเตอร์ที่มีโปรแกรมดังกล่าวติดตั้งอยู่จะต้องรับผิดชอบเองในทุกกรณีและอาจจะถูกลงโทษทางวินัยตามระเบียบข้อบังคับของบริษัทฯ ด้วย

(4) ห้ามนำโปรแกรมของบริษัทฯ ไปใช้งานกับเครื่องคอมพิวเตอร์ส่วนตัวหรือคอมพิวเตอร์ของบุคคลอื่นโดยไม่ได้รับอนุญาตโดยเด็ดขาด

(5) ห้ามนำโปรแกรมของบริษัทฯ ไปให้ผู้อื่นใช้งานหรือนำไปหาประโยชน์เพื่อการค้าโดยไม่ได้รับอนุญาตโดยเด็ดขาด เช่น ให้ยืม ให้เช่า หรือนำไปขาย เป็นต้น

(6) ห้ามนำโปรแกรมที่เป็นของบริษัทฯ ไปทำซ้ำ (COPY) เผยแพร่ ทำการเปลี่ยนแปลงหรือแก้ไขใดๆ โดยไม่ได้รับอนุญาต

(7) สิ่งประดิษฐ์และหรือโปรแกรมที่พัฒนาขึ้นถือว่าเป็นทรัพย์สินหรือสมบัติของบริษัทฯ ซึ่งบริษัทฯ มีสิทธิในสิ่งประดิษฐ์และหรือโปรแกรมดังกล่าวอย่างเต็มที่ ห้ามพนักงานนำไปเผยแพร่หรือนำไปใช้เพื่อประโยชน์ทางการค้าใดๆ ทั้งสิ้น

(8) โปรแกรมประเภทกำจัดไวรัส (ANTIVIRUS) จะมีการปรับปรุงให้ทันสมัย (UPDATE) อยู่เสมอโดยส่วนข้อมูลและสารสนเทศ โดยผู้ที่ใช้งานจะต้องทำการค้นหาไวรัส (SCAN VIRUS) เมื่อมีการนำข้อมูลจากภายนอกมาใช้งานในคอมพิวเตอร์ของบริษัทฯ

(9) พนักงานจะต้องมีความรับผิดชอบและมีวิจารณญาณในการใช้งานโปรแกรมต่างๆ ของบริษัทฯ เพื่อไม่ให้เกิดความเสียหายต่อตัวโปรแกรมที่เป็นทรัพย์สินของบริษัทฯ และอาจจะก่อให้เกิดความเสียหายต่อธุรกิจของบริษัทฯ ได้

(10) พนักงานและบุคคลภายนอกที่เข้ามามีส่วนร่วมในการใช้งานโปรแกรมต่างๆ ของบริษัทฯ จะต้องปฏิบัติตามระเบียบข้อบังคับของบริษัทฯ โดยเคร่งครัด หากฝ่าฝืนหรือละเมิดจะได้รับการลงโทษทางวินัยตามระเบียบข้อบังคับของบริษัทฯ และจะถูกดำเนินคดีตามกฎหมายในทุกกรณีด้วย

การจัดซื้อจัดจ้าง

• บริษัทฯ กำหนดให้มีหน่วยงานจัดซื้อเป็นผู้ดำเนินการเกี่ยวกับการจัดซื้อจัดจ้างต่างๆ เพื่อให้เป็นไปตามความประสงค์ของทุกหน่วยงานและเพื่อให้ได้คุณภาพตามมาตรฐานที่กำหนด จึงได้กำหนดขั้นตอนและแนวปฏิบัติ ดังต่อไปนี้

(1) การจัดซื้อจัดจ้างทุกรายการให้เน้นประโยชน์และคุณภาพที่ดีต่อบริษัทฯ เป็นสำคัญ โดยจะต้องได้รับพัสดุสิ่งของตรงตามความต้องการทั้งคุณภาพ ราคา จำนวน เวลาในการให้บริการ ความรวดเร็วและคำนึงถึงนโยบายด้านคุณภาพ ความปลอดภัย อาชีวอนามัย และสิ่งแวดล้อมของบริษัทฯ ด้วย

(2) พนักงานผู้ดำเนินการจัดซื้อจัดจ้างจะต้องมีการวางแผนงานล่วงหน้าที่ดี เพื่อหลีกเลี่ยงการจัดซื้อจัดจ้างแบบเร่งด่วนโดยไม่มีเหตุผลอันสมควร

(3) บริษัทฯ จะไม่เอาเปรียบคู่ค้า โดยจะต้องคำนึงถึงประโยชน์และความเสียหายที่อาจเกิดขึ้นในด้านชื่อเสียง ภาพลักษณ์ และภาพพจน์ของบริษัทฯ ต่อสายตาของบุคคลภายนอกด้วย

(4) พนักงานที่ดำเนินการจะต้องให้ข้อมูลที่ถูกต้อง ชัดเจน ครบถ้วน แก่คู่ค้าด้วยวิธีการที่เปิดเผย และให้โอกาสแก่คู่ค้าอย่างเท่าเทียมกัน

(5) พนักงานที่ดำเนินการควรรับฟังความคิดเห็น ข้อเสนอแนะใดๆ ที่คู่ค้าร้องเรียนหรือแนะนำเพื่อปรับปรุงแก้ไขปัญหาที่เกิดขึ้นในการปฏิบัติงานให้มีประสิทธิภาพประสิทธิผลมากยิ่งขึ้น

(6) พนักงานที่ดำเนินการต้องรักษาข้อมูลต่างๆ ที่ได้รับจากผู้เสนอราคา หรือผู้เข้าร่วมประกวดราคาแต่ละรายไว้เป็นความลับและไม่เปิดเผยให้รายอื่นทราบ

(7) การเชิญคู่ค้าเพื่อเสนอราคาจะต้องให้เกิดการแข่งขันที่เป็นธรรมกับคู่ค้าทุกรายอย่างเท่าเทียมกัน

(8) เจรจาต่อรองบนพื้นฐานของความสัมพันธ์ในเชิงธุรกิจอย่างเป็นธรรมทั้งสองฝ่าย โดยเปิดเผย และมีหลักฐานที่อ้างอิงได้

(9) รักษาความสัมพันธ์กับคู่ค้า ในเชิงธุรกิจด้วยความเสมอภาค ไม่เรียกร้อง รับทรัพย์สินหรือผลประโยชน์อื่นใดทั้งโดยตรงและโดยอ้อมจากคู่ค้า โดยไม่มีข้อยกเว้นใดๆ ทั้งสิ้น

(10) ผู้บริหารและหรือผู้มีอำนาจในการจัดซื้อจัดจ้างต้องใช้ดุลพินิจในการให้คำปรึกษา คำแนะนำและรับฟังความคิดเห็นของผู้ปฏิบัติงานด้วยความเป็นกลางและเป็นธรรม

(11) ผู้บริหารและหรือผู้มีอำนาจในการจัดซื้อจัดจ้างต้องควบคุม ตรวจสอบ และดูแล ให้มีการปฏิบัติตามจรรยาบรรณในเรื่องนี้ อย่างเคร่งครัด หากพบว่ามีการปฏิบัติผิดจรรยาบรรณต้องดำเนินการสอบสวนและพิจารณาลงโทษทางวินัยตามขั้นตอนที่กำหนดไว้โดยเคร่งครัด

(12) สนับสนุนให้มีการจัดซื้อจัดจ้างจากผู้ประกอบการที่เป็นคนไทย และหรือบริษัทในเครือ ของบริษัทฯ โดยคำนึงถึงคุณภาพและผลประโยชน์ที่ได้รับเป็นสำคัญ

(13) จัดซื้อจัดจ้างอย่างมีระบบ และถูกต้องตามหลักวิชาการโดยมีการควบคุมที่รัดกุม และปรับเปลี่ยนวิธีการให้สอดคล้องกับการเปลี่ยนแปลงทางธุรกิจการค้าตลอดเวลา

การจัดการด้านพลังงาน

• บริษัทฯ ให้ความสำคัญกับการใช้พลังงานอย่างมีประสิทธิภาพประสิทธิผลสูงสุด จึงกำหนดแนวทางปฏิบัติเกี่ยวกับการใช้และการอนุรักษ์พลังงานไว้ดังต่อไปนี้

(1) บริษัทฯ จะพัฒนาระบบพลังงานต่างๆอย่างสม่ำเสมอและต่อเนื่องโดยกำหนดให้การใช้และการอนุรักษ์พลังงานเป็นส่วนหนึ่งของการดำเนินงานของบริษัทฯ โดยจะดำเนินการให้สอดคล้องกับกฎหมายและข้อกำหนดที่เกี่ยวข้อง

(2) บริษัทฯ จะปรับปรุงประสิทธิภาพการใช้ทรัพยากรพลังงานของบริษัทฯ อย่างต่อเนื่องและให้เหมาะสมกับเทคโนโลยีที่ใช้และมาตรฐานการปฏิบัติงานที่ดี

(3) บริษัทฯ จะกำหนดแผนงานและเป้าหมายการอนุรักษ์พลังงานในแต่ละปี โดยสื่อสารให้พนักงานทุกคนเข้าใจและยึดถือปฏิบัติอย่างถูกต้อง

(4) บริษัทฯ ถือว่าการอนุรักษ์พลังงานเป็นหน้าที่และความรับผิดชอบของผู้บริหารและพนักงานทุกระดับที่จะต้องให้ความร่วมมือในการปฏิบัติตามมาตรการที่กำหนดขึ้นอย่างเคร่งครัด

(5) บริษัทฯ จะให้การสนับสนุนที่จำเป็นรวมถึงทรัพยากรด้านบุคลากร เทคโนโลยี งบประมาณ การฝึกอบรมและการมีส่วนร่วมในการนำเสนอข้อคิดเห็นเพื่อพัฒนาพลังงานอย่างสม่ำเสมอและต่อเนื่อง

(6) บริษัทฯ จะพิจารณาทบทวนและปรับปรุงนโยบาย เป้าหมาย และแผนงานด้านพลังงานเป็นประจำทุกปี เพื่อให้การพัฒนาและการใช้พลังงานมีประสิทธิภาพประสิทธิผลสูงสุด

คำตอบแทนผู้สอบบัญชี

(ก) บริษัทฯ และบริษัทย่อยได้จ่ายคำตอบแทนจากการสอบบัญชี (AUDIT FEE) ในรอบปี 2559 ดังนี้

ชื่อบริษัทผู้จ่าย	รายชื่อผู้สอบบัญชี	จำนวนเงินค่าสอบบัญชี
(1) บริษัท ลานนาริชอร์สเชส จำกัด (มหาชน)	นางสายฝน อินทร์แก้ว สังกัดบริษัท สำนักงาน อีวาย จำกัด	1,100,000.00 บาท
(2) บริษัท ไทยอะโกรเอ็นเนอร์ยี จำกัด (มหาชน) (บริษัทย่อย)	นางสายฝน อินทร์แก้ว สังกัดบริษัท สำนักงาน อีวาย จำกัด	955,000.00 บาท
(3) บริษัท ลานนาฟาวเวอร์เงินเนอร์เรชั่น จำกัด (บริษัทย่อย)	นางสาวสาธิตา รัตนานุรักษ์ สังกัดบริษัท สำนักงาน อีวาย จำกัด	80,000.00 บาท
(4) PT. LANNA HARITA INDONESIA (บริษัทย่อย)	MR. PETER SURJA PURWANTONO, SUNGKORO & SURJA (A member firm of the Ernst & Young Global Limited)	1,421,888.87 บาท (หรือเท่ากับ Rp 531,900,000)
(5) PT. SINGLURUS PRATAMA (บริษัทย่อย)	MR. PETER SURJA PURWANTONO, SUNGKORO & SURJA (A member firm of the Ernst & Young Global Limited)	1,138,941.68 บาท (หรือเท่ากับ Rp 411,750,000)
(6) PT. LANNA MINING SERVICES (บริษัทย่อย)	MR. PETER SURJA PURWANTONO, SUNGKORO & SURJA (A member firm of the Ernst & Young Global Limited)	746,847.00 บาท (หรือเท่ากับ Rp 270,000,000)

(ข) บริษัทฯ และบริษัทย่อยไม่มีการว่าจ้างหรือจ่ายคำตอบแทนการบริการอย่างอื่น (NON-AUDIT FEE) ให้กับผู้สอบบัญชีในปี 2559

หมายเหตุ: (1) ค่าสอบบัญชีดังกล่าวข้างต้นไม่รวมค่าใช้จ่ายที่ผู้สอบบัญชีเบิกชดเชยตามที่เกิดขึ้นจริง เช่น ค่าพาหนะเดินทาง, ค่าถ่ายเอกสาร และ ค่าโทรสาร เป็นต้น

(2) ใช้อัตราแลกเปลี่ยน 1 รูเปียห์ (Rupiahs) = 0.0027661 บาท

● คณะกรรมการตรวจสอบเป็นผู้พิจารณาคัดเลือกและเสนอแต่งตั้งผู้สอบบัญชีของบริษัทฯ และกำหนดจำนวนเงินคำตอบแทนผู้สอบบัญชีโดยคำนึงถึงความน่าเชื่อถือ ความเพียงพอของทรัพยากรและปริมาณงานตรวจสอบของสำนักงานตรวจสอบบัญชีนั้นรวมถึงประสบการณ์ของบุคลากรที่รับมอบหมายให้ทำการตรวจสอบบัญชีของบริษัทฯ ด้วย (ดูรายละเอียดในหัวข้อ “รายงานของคณะกรรมการตรวจสอบ” ในหน้าที่ 134 ถึง 135 ของรายงานประจำปีฉบับนี้)

สิทธิของผู้ถือหุ้นและการปฏิบัติต่อผู้ถือหุ้นอย่างเท่าเทียมกัน

● คณะกรรมการบริษัทฯ ตระหนักและให้ความสำคัญถึงสิทธิของผู้ถือหุ้นในฐานะเจ้าของบริษัทฯ โดยปฏิบัติตามหลักเกณฑ์ที่กฎหมายกำหนดและส่งเสริมให้ผู้ถือหุ้นใช้สิทธิพื้นฐานของกฎหมายโดยในปี 2559 บริษัทฯ ได้จัดประชุมใหญ่สามัญผู้ถือหุ้นเมื่อวันที่ 25 เมษายน 2559 ระหว่างเวลา 15.00 น. ถึง 17.20 น. ณ ห้องแกรนด์ฮอลล์ ชั้น 2 โรงแรมพลาซ่าแอทธินี รอยัล เมริเดียน เลขที่ 61 ถนนวิฑู แขวงลุมพินี เขตปทุมวัน กรุงเทพมหานคร ซึ่งมีเส้นทางคมนาคมที่สะดวก โดยมีกรรมการเข้าร่วมประชุมจำนวน 13 คนจากจำนวนทั้งหมด 14 คน ทั้งนี้ได้ปฏิบัติตามแนวทาง AGM CHECKLIST ซึ่งจัดทำโดยสำนักงานคณะกรรมการกำกับหลักทรัพย์และตลาดหลักทรัพย์ (ก.ล.ต.) ร่วมกับสมาคมส่งเสริมผู้ลงทุนไทย และสมาคมบริษัทจดทะเบียน โดยบริษัทฯ ได้รับผลการประเมินคุณภาพการจัดประชุมผู้ถือหุ้นสามัญประจำปี 2554 ถึง 2559 และอยู่ในเกณฑ์ดีเยี่ยมหกปีติดต่อกัน โดยได้รับคะแนน 100 คะแนนเต็ม

● บริษัทฯ มอบหมายให้บริษัทศูนย์รับฝากหลักทรัพย์ (ประเทศไทย) จำกัด ซึ่งเป็นนายทะเบียนหุ้นของบริษัทฯ เป็นผู้จัดส่งหนังสือเชิญประชุมผู้ถือหุ้นพร้อมทั้งเอกสารข้อมูลประกอบการประชุมในแต่ละวาระให้ผู้ถือหุ้นทราบล่วงหน้าก่อนวันประชุม 21 วัน ซึ่งเกินกว่าระยะเวลาที่กำหนดไว้ตามกฎหมายพร้อมทั้งโฆษณาคำบอกกล่าวหรือหนังสือเชิญประชุมในหนังสือพิมพ์ไม่น้อยกว่า 3 วันก่อนวันประชุมเพื่อเปิดโอกาสให้ผู้ถือหุ้นมีเวลาศึกษาข้อมูลต่างๆ ได้อย่างละเอียดถี่ถ้วน รวมทั้งเผยแพร่ข้อมูลเช่นเดียวกับที่บริษัทฯ ส่งให้ผู้ถือหุ้นบนเว็บไซต์ของบริษัทฯ ทั้งรูปแบบภาษาไทยและภาษาอังกฤษก่อนวันประชุม 30 วัน เพื่อให้ผู้ถือหุ้นสามารถเข้าถึงข้อมูลได้สะดวกและรวดเร็ว

● บริษัทฯ ไม่มีการรอนสิทธิของผู้ถือหุ้นในการศึกษาข้อมูลของบริษัทฯ และการเข้าประชุมผู้ถือหุ้น เช่น ไม่แจกเอกสารที่มีข้อมูลสำคัญเพิ่มเติมในที่ประชุมผู้ถือหุ้นอย่างกะทันหัน ไม่เพิ่มวาระการประชุมหรือเปลี่ยนแปลงข้อมูลสำคัญโดยไม่แจ้งให้ผู้ถือหุ้นทราบล่วงหน้า ไม่จำกัดสิทธิในการเข้าประชุมของผู้ถือหุ้นที่มาสาย เป็นต้น

• บริษัทฯเปิดโอกาสให้ผู้ถือหุ้นรายเดียวหรือหลายรายรวมกันไม่ต่ำกว่าร้อยละ 0.50 ของจำนวนสิทธิออกเสียงทั้งหมดของบริษัทฯ มีสิทธิจะเสนอเรื่องที่จะบรรจุเป็นวาระการประชุมผู้ถือหุ้นและการเสนอแต่งตั้งกรรมการรายใหม่ล่วงหน้า โดยเปิดรับเรื่องก่อนการประชุมผู้ถือหุ้นตั้งแต่วันที่ 1 ตุลาคม ถึงวันที่ 31 ธันวาคม ของทุกปี ทั้งนี้ การพิจารณาเรื่องที่จะบรรจุเป็นวาระการประชุม ผู้ถือหุ้นและการเสนอชื่อเพื่อแต่งตั้งเป็นกรรมการรายใหม่จะต้องเป็นไปตามหลักเกณฑ์และวิธีการที่บริษัทฯ กำหนดและแจ้งให้ทราบล่วงหน้าแล้วเท่านั้น โดยผู้ถือหุ้นจะต้องเสนอเรื่องเป็นลายลักษณ์อักษรส่งทางไปรษณีย์หรือทางโทรสาร (FAX) มายังเลขานุการบริษัทฯ หรือส่งผ่านทางเว็บไซต์ เพื่อแจ้งในเบื้องต้น แล้วจึงจัดทำเป็นหนังสือส่งถึงเลขานุการบริษัทฯ

• **โดยส่งทางไปรษณีย์มาที่**

เลขานุการบริษัทลานนาเรียลตี้ จำกัด (มหาชน)

888/99 ชั้น 9 อาคารมหาทุนพลาซ่า ถนนเพลินจิต

แขวงลุมพินี เขตปทุมวัน กรุงเทพมหานคร 10330

• **ส่งทาง E-Mail Address : saharat@lannar.com**

โทรศัพท์ : 02-2538080 โทรสาร : 02-2536822

• ในการเรียกประชุมผู้ถือหุ้น คณะกรรมการบริษัทฯ จะดำเนินการตามหลักเกณฑ์ที่กำหนดในข้อบังคับของบริษัทฯ และ AGM CHECKLIST ของ ก.ล.ด. โดยจะแจ้งหลักเกณฑ์และวิธีปฏิบัติในการเข้าร่วมประชุม การมอบฉันทะให้เข้าร่วมประชุมและการออกเสียงลงคะแนนพร้อมทั้งส่งแบบฟอร์มหนังสือมอบฉันทะตามที่กฎหมายกำหนดทั้ง 3 แบบ ไปให้ผู้ถือหุ้นล่วงหน้าพร้อมกับหนังสือนัดประชุม โดยเพิ่มทางเลือกด้วยการเสนอชื่อคณะกรรมการอิสระจำนวนอย่างน้อย 2 ท่านให้เป็นผู้รับมอบฉันทะจากผู้ถือหุ้นและสนับสนุนให้ผู้ถือหุ้นใช้แบบฟอร์มมอบฉันทะที่สามารถระบุความเห็นในการลงคะแนนเสียงได้ด้วย

• บริษัทฯ ได้ให้ข้อมูลในหนังสือเชิญประชุมผู้ถือหุ้นสำหรับแต่ละวาระอย่างเพียงพอต่อการตัดสินใจโดยมีการระบุข้อเท็จจริง, เหตุผลและความเห็นของคณะกรรมการประกอบการพิจารณาในแต่ละวาระด้วย โดยเปิดโอกาสให้ผู้ถือหุ้นส่งคำถามที่เกี่ยวข้องกับการประชุมในแต่ละวาระได้ล่วงหน้าก่อนวันประชุมโดยส่งผ่านเว็บไซต์หรือทางโทรสารของบริษัทฯ ก็ได้

• ในการประชุมผู้ถือหุ้น บริษัทฯได้ว่าจ้างบริษัท อินเวนท์ เทค (ซิสเท็มส์) ประเทศไทย จำกัด มาให้บริการและควบคุมดูแลการตรวจนับคะแนนในแต่ละวาระโดยได้แจ้งวิธีการลงคะแนนและการนับคะแนนให้ผู้ถือหุ้นทราบก่อนเริ่มการประชุมโดยแจกบัตรสำหรับการลงคะแนนในแต่ละวาระและการเลือกตั้งกรรมการจะใช้วิธีลงมติเลือกตั้งกรรมการเป็นรายบุคคลโดยได้บันทึกมติที่ประชุมไว้อย่างชัดเจนพร้อมทั้งคะแนนเสียงที่เห็นด้วย ไม่เห็นด้วย และงดออกเสียงในทุกวาระที่มีการลงคะแนนเสียงทั้งนี้บริษัทฯ จะเปิดเผยมติที่ประชุมผู้ถือหุ้นพร้อมทั้งผลการลงคะแนนเสียงในแต่ละวาระในวันทำการถัดไปโดยแจ้งข่าวผ่านตลาดหลักทรัพย์แห่งประเทศไทย

• ผู้ถือหุ้นมีสิทธิออกเสียงลงคะแนนในที่ประชุมผู้ถือหุ้นแบบหนึ่งหุ้นต่อหนึ่งเสียง นอกจากนี้ผู้ถือหุ้นยังได้รับสิทธิขั้นพื้นฐานอื่นๆ อย่างเท่าเทียมกัน เช่น สิทธิในการรับเงินปันผล, สิทธิในการพิจารณากำหนดค่าตอบแทนของกรรมการเป็นประจำทุกปี เป็นต้นซึ่งบริษัทฯ มีการปฏิบัติตามข้อบังคับและบทบัญญัติที่กฎหมายกำหนดโดยเคร่งครัดอยู่แล้ว

• คณะกรรมการและผู้บริหารซึ่งประกอบด้วยประธานกรรมการ ประธานเจ้าหน้าที่บริหาร ประธานกรรมการตรวจสอบและประธานอนุกรรมการอื่น เป็นต้น ได้เข้าร่วมประชุมผู้ถือหุ้นเพื่อชี้แจงและตอบข้อซักถามต่อที่ประชุมผู้ถือหุ้น โดยประธานที่ประชุมได้เปิดโอกาสให้ผู้ถือหุ้นมีสิทธิอย่างเท่าเทียมกันในการตรวจสอบการดำเนินงานของบริษัทฯ โดยให้ซักถาม แสดงความคิดเห็นและหรือข้อเสนอแนะต่างๆ ได้อย่างเต็มที่รวมทั้งได้บันทึกประเด็นซักถามและข้อคิดเห็นที่สำคัญไว้ในรายงานการประชุมด้วย

• เลขานุการบริษัทฯ และทีมงานที่ได้รับมอบหมายได้จัดทำรายงานการประชุมผู้ถือหุ้นที่มีสาระสำคัญครบถ้วนสมบูรณ์โดยได้จัดส่งรายงานการประชุมผู้ถือหุ้นให้ผู้ถือหุ้น, ตลาดหลักทรัพย์แห่งประเทศไทย และเผยแพร่บนเว็บไซต์ของบริษัทฯ ภายใน 14 วันนับแต่วันประชุมแล้วเสร็จ โดยผู้ถือหุ้นมีสิทธิที่จะขอตรวจรายงานการประชุม เอกสารประกอบการประชุมและเอกสารสำคัญอื่นๆ ได้ตลอดเวลา

• บริษัทฯได้รับรางวัลประเมินคุณภาพ AGM ของบริษัทจดทะเบียนประจำปี 2559 โดยได้รับคะแนนเต็ม 100 (ดีเลิศ) จากสมาคมส่งเสริมผู้ลงทุนไทยเป็นปีที่ 6 ติดต่อกันตั้งแต่ปี 2554 ถึง 2559 ทำให้ได้รับรางวัล "Investors' Choice Award" ครั้งที่ 3 จากสมาคมส่งเสริมผู้ลงทุนไทยเมื่อวันที่ 27 กรกฎาคม 2559

• บริษัทฯไม่ได้จัดโครงการนำผู้ถือหุ้นไปเยี่ยมชมกิจการในปี 2559 โดยจะดำเนินการตามแนวทางของสมาคมส่งเสริมผู้ลงทุนไทยที่จะรับเป็นผู้จัดโครงการนำผู้ถือหุ้นของบริษัทจดทะเบียนไปเยี่ยมชมกิจการเพื่อให้เกิดประโยชน์สูงสุดกับผู้ถือหุ้นหรือผู้ลงทุน อย่างไรก็ตามบริษัทฯอาจจะพิจารณาจัดโครงการนำผู้ถือหุ้นไปเยี่ยมชมกิจการเป็นครั้งคราวในอนาคต เช่นจัดโครงการทุกสามปีต่อครั้ง เป็นต้น

บทบาทของผู้มีส่วนได้เสีย

- คณะกรรมการได้กำหนดนโยบายพื้นฐานของการกำกับดูแลกิจการให้มีการปฏิบัติต่อผู้มีส่วนได้เสียแต่ละกลุ่มโดยคำนึงสิทธิของผู้มีส่วนได้เสียดังกล่าวตามกฎหมายหรือตามข้อตกลงที่มีกับบริษัท โดยไม่กระทำการใดๆ ที่เป็นการละเมิดสิทธิมนุษยชน สิทธิและทรัพย์สินทางปัญญาและหรือละเมิดสิทธิของผู้มีส่วนได้เสียเหล่านั้นรวมทั้งต่อต้านการทุจริตและห้ามจ่ายสินบนเพื่อผลประโยชน์ทางธุรกิจ โดยได้แจ้งนโยบายข้างต้นให้ทุกคนในองค์กรถือปฏิบัติและเผยแพร่ไว้ในแบบแสดงรายการข้อมูลประจำปี (แบบ 56-1) รายงานประจำปี (แบบ 56-2) และบนเว็บไซต์ของบริษัท

- คณะกรรมการได้กำหนดมาตรการหรือช่องทางในการมีส่วนร่วมของผู้มีส่วนได้เสียโดยเปิดเผยข้อมูลที่เกี่ยวข้องให้ผู้มีส่วนได้เสียได้รับทราบและเปิดโอกาสให้ผู้มีส่วนได้เสียแจ้งเบาะแสหรือข้อร้องเรียนผ่านคณะกรรมการตรวจสอบโดยไม่ผ่านผู้บริหารของบริษัท ซึ่งสามารถส่งทางไปรษณีย์หรือทาง E-MAIL ได้โดยตรงโดยไม่ต้องเปิดเผยชื่อผู้แจ้งเบาะแสหรือผู้ร้องเรียนแต่อย่างใด เพื่อให้คณะกรรมการตรวจสอบดำเนินการตรวจสอบข้อมูลหรือข้อเท็จจริงตามที่ผู้แจ้งเบาะแสดังกล่าวแล้วนำเสนอคณะกรรมการบริษัท โดยตรงเพื่อพิจารณาหามาตรการป้องกันและพิจารณาชดเชยค่าเสียหายให้ผู้ถูกละเมิดอย่างเหมาะสมตามเหตุและผลของเรื่องเป็นกรณีๆ ไป

- คณะกรรมการบริษัท ได้กำหนดนโยบายในการดูแลสิ่งแวดล้อมและชุมชนสังคมใกล้เคียงที่อาจจะได้รับผลกระทบจากการประกอบธุรกิจของบริษัท โดยตรงเพื่อให้ผู้เกี่ยวข้องมีความมั่นใจในการดำเนินงานของบริษัท รวมทั้งส่งเสริมและสนับสนุนให้พนักงานทุกคนมีส่วนร่วมในการดูแลและดำเนินการด้านความปลอดภัยเกี่ยวกับชีวิต สังคม ชุมชน และสิ่งแวดล้อมอย่างต่อเนื่อง

- บริษัท กำหนดหลักเกณฑ์ เงื่อนไขและวิธีการรายงานการมีส่วนได้เสียของกรรมการ ผู้บริหาร และบุคคลที่มีความเกี่ยวข้อง เพื่อดำเนินการให้เป็นไปตามกฎหมายว่าด้วยหลักทรัพย์และตลาดหลักทรัพย์และกฎหมายอื่นที่เกี่ยวข้องโดยเคร่งครัด

- บริษัท กำหนดนโยบายและแนวปฏิบัติเกี่ยวกับหลักการกำกับดูแลกิจการที่ดีเพื่อความชัดเจนและให้ทุกคนในองค์กรยึดถือและปฏิบัติในแนวทางเดียวกันโดยให้ความสำคัญและคำนึงถึงสิทธิของผู้มีส่วนได้เสียเป็นสำคัญ

การเปิดเผยข้อมูลและความโปร่งใส

- บริษัท มีการเปิดเผยข้อมูลที่สำคัญทั้งข้อมูลทางการเงินและข้อมูลอื่นอย่างถูกต้อง ครบถ้วน ทันเวลา โปร่งใส และเป็นไปตามหลักเกณฑ์ที่สำนักงานคณะกรรมการกำกับหลักทรัพย์และตลาดหลักทรัพย์ และตลาดหลักทรัพย์แห่งประเทศไทยกำหนด โดยในรอบปีที่ผ่านมาไม่เคยถูกลงโทษหรือถูกดำเนินการในเรื่องการเปิดเผยข้อมูลไม่ถูกต้องตามข้อกำหนดโดยบริษัท ให้ความสำคัญกับการเปิดเผยข้อมูลที่มีผลต่อกระบวนการตัดสินใจของผู้ลงทุนและผู้มีส่วนได้เสียอย่างเท่าเทียมกันและมีการประเมินประสิทธิภาพของกระบวนการเปิดเผยข้อมูลเป็นระยะๆ

- บริษัท มีการเปิดเผยโครงสร้างผู้ถือหุ้นโดยแจกแจงและแสดงให้เห็นถึงผู้ถือหุ้นรายใหญ่และสัดส่วนของผู้ถือหุ้นส่วนน้อยไว้อย่างครบถ้วนชัดเจนและมีการเปิดเผยข้อมูลการถือหุ้นของกรรมการและผู้บริหารไว้ในแบบแสดงรายการข้อมูลประจำปี(แบบ 56-1) และรายงานประจำปี (แบบ 56-2) แล้ว

- บริษัท มีการเปิดเผยข้อมูลในแบบแสดงรายการข้อมูลประจำปี (แบบ 56-1) และรายงานประจำปี (แบบ 56-2) อย่างเพียงพอและมีคุณภาพตามข้อกำหนดของสำนักงานคณะกรรมการกำกับหลักทรัพย์และตลาดหลักทรัพย์ และตลาดหลักทรัพย์แห่งประเทศไทย

- คณะกรรมการบริษัท เป็นผู้รับผิดชอบต่อการเงินและรายงานทางการเงิน ซึ่งลงนามโดยประธานกรรมการ และประธานเจ้าหน้าที่บริหารหรือกรรมการผู้จัดการตามที่ปรากฏในแบบแสดงรายการข้อมูลประจำปี (แบบ 56-1) และรายงานประจำปี (แบบ 56-2) ซึ่งได้จัดทำขึ้นตามมาตรฐานการบัญชีที่รับรองทั่วไปโดยเลือกใช้นโยบายบัญชีที่เหมาะสมกับธุรกิจโดยถือปฏิบัติอย่างสม่ำเสมอและใช้ดุลยพินิจอย่างระมัดระวัง รวมทั้งมีการเปิดเผยข้อมูลที่สำคัญอย่างเพียงพอไว้ในหมายเหตุประกอบงบการเงิน ซึ่งมีผู้สอบบัญชีอิสระเป็นผู้ตรวจสอบและคณะกรรมการตรวจสอบเป็นผู้ดูแลรับผิดชอบเกี่ยวกับคุณภาพของรายงานทางการเงินดังกล่าว

- บริษัทฯ ได้จัดทำคำอธิบายและการวิเคราะห์ของฝ่ายจัดการ (MANAGEMENT DISCUSSION AND ANALYSIS หรือ MD&A) เพื่อประกอบการเปิดเผยงบการเงินเป็นประจำทุกไตรมาสและตอนสิ้นปีเพื่อให้ผู้ถือหุ้นหรือนักลงทุนได้รับทราบข้อมูลและเข้าใจการเปลี่ยนแปลงที่เกิดขึ้นกับฐานะการเงินและผลการดำเนินงานของบริษัทฯ ในแต่ละไตรมาสและในรอบปีได้ดียิ่งขึ้น

- บริษัทฯ มีการเปิดเผยข้อมูลทางการเงินและข้อมูลที่สำคัญอื่น ๆ ทั้งภาษาไทยและภาษาอังกฤษไว้ในเว็บไซต์ของบริษัทฯ และมีการปรับปรุงข้อมูลให้เป็นปัจจุบัน (UP TO DATE) เป็นระยะ ๆ ตลอดเวลา

- บริษัทฯ ได้จัดตั้งแผนกหุ้นสัมพันธ์ (INVESTOR RELATIONS) ขึ้นมาทำหน้าที่ติดต่อสื่อสารกับผู้ลงทุน ผู้ถือหุ้นรวมทั้งนักวิเคราะห์และภาครัฐที่เกี่ยวข้อง ซึ่งสามารถติดต่อขอทราบข้อมูลต่างๆ ได้ที่โทร 02-253-8080 หรือที่ WEBSITE : www.lannar.com หรือที่ E-MAIL ADDRESS : lanna@lannar.com

- ในปี 2559 บริษัทฯ ได้จัดให้มีการพบปะระหว่างบริษัทฯ กับนักวิเคราะห์จากบริษัทหลักทรัพย์และธนาคารต่างๆ มากกว่า 12 สถาบันรวมทั้งสิ้น 4 ครั้ง ดังนี้

ครั้งที่ 1 : วันที่ 18 มีนาคม 2559 ได้นำเสนอผลการดำเนินงานประจำปี 2558 และโครงการลงทุนที่จะคาดว่าจะเกิดขึ้นในปี 2559

ครั้งที่ 2 : วันที่ 23 มิถุนายน 2559 ได้นำเสนอผลการดำเนินงานประจำไตรมาสที่ 1/2559 และแนวโน้มการดำเนินงานในไตรมาสที่ 2/2559 รวมทั้งสภาวะตลาดและราคาถ่านหินและเอทานอลตลอดจนได้รายงานความคืบหน้าโครงการลงทุนต่างๆ ที่อยู่ระหว่างดำเนินการ

ครั้งที่ 3 : วันที่ 22 สิงหาคม 2559 ได้นำเสนอผลการดำเนินงานประจำไตรมาสที่ 2/2559 และงวด 6 เดือนแรกของปี 2559 และแนวโน้มการดำเนินงานไตรมาสที่ 3/2559 รวมทั้งสภาวะตลาดและราคาถ่านหินและเอทานอลตลอดจนได้รายงานความคืบหน้าโครงการลงทุนต่างๆ ที่อยู่ระหว่างดำเนินการ

ครั้งที่ 4 : วันที่ 18 พฤศจิกายน 2559 ได้นำเสนอผลการดำเนินงานประจำไตรมาสที่ 3/2559 และงวด 9 เดือนแรกของปี 2559 และแนวโน้มการดำเนินงานในไตรมาสที่ 4/2559 รวมทั้งรายงานสภาวะตลาดและราคาถ่านหินและเอทานอลตลอดจนได้รายงานความคืบหน้าโครงการลงทุนต่างๆ ที่อยู่ระหว่างดำเนินการ

ความรับผิดชอบของคณะกรรมการ

(1) โครงสร้างคณะกรรมการ

- ในปี 2559 คณะกรรมการบริษัทฯ มีจำนวน 14 คน ประกอบด้วย กรรมการที่เป็นผู้บริหารซึ่งมีอำนาจลงลายมือชื่อผูกพันบริษัทฯ จำนวน 4 คน กรรมการที่ไม่ได้เป็นผู้บริหารจำนวน 6 คน และมีกรรมการอิสระและกรรมการตรวจสอบจำนวน 4 คน โดยบริษัทฯ กำหนดนิยามกรรมการอิสระของบริษัทฯ เท่ากับข้อกำหนดขั้นต่ำของ ก.ล.ต. และตลาดหลักทรัพย์แห่งประเทศไทยในเรื่องการถือหุ้นของบริษัทฯ คือกรรมการอิสระของบริษัทฯ ต้องถือหุ้นในบริษัทฯ ไม่เกินร้อยละ 1 ของจำนวนหุ้นที่มีสิทธิออกเสียงทั้งหมด

- ขบวนการคัดเลือกผู้ดำรงตำแหน่งกรรมการของบริษัทฯ ต้องผ่านคณะกรรมการ ก.ล.ต. อย่างไรก็ตาม คณะกรรมการบริษัทฯ ได้เปิดโอกาสให้ผู้ถือหุ้นส่วนน้อยเสนอชื่อบุคคลที่มีคุณสมบัติเหมาะสมเข้าดำรงตำแหน่งตามหลักเกณฑ์หรือแนวทางปฏิบัติที่ตลาดหลักทรัพย์แห่งประเทศไทยแนะนำไว้โดยได้แจ้งผู้ถือหุ้นทราบผ่านระบบเผยแพร่ข้อมูลของตลาดหลักทรัพย์แห่งประเทศไทย และเว็บไซต์ของบริษัทฯ

- คณะกรรมการบริษัทฯ ประกอบด้วยผู้ที่มีความรู้ความสามารถ ประสบการณ์และความเชี่ยวชาญที่หลากหลายวิชาชีพอันเป็นประโยชน์ต่อการดำเนินธุรกิจของบริษัทฯ และมีคุณสมบัติที่เหมาะสมที่จะดำรงตำแหน่งกรรมการบริษัทฯ ทกะเบียนได้ตามข้อบังคับของบริษัทฯ และตามที่กฎหมายกำหนด

- ประธานกรรมการมีความอิสระไม่มีความสัมพันธ์ใดๆ กับฝ่ายบริหารและไม่เป็นประธานหรือสมาชิกในคณะกรรมการชุดย่อยหรือคณะอนุกรรมการ

- ประธานกรรมการไม่เป็นบุคคลเดียวกันกับประธานเจ้าหน้าที่บริหารหรือกรรมการผู้จัดการเพื่อแบ่งแยกหน้าที่การกำหนดนโยบายการกำกับดูแลกิจการและการบริหารกิจการประจำ

- บริษัทฯ ได้เผยแพร่ข้อมูลไว้ในรายงานประจำปีว่ากรรมการรายใดเป็นตัวแทนผู้ถือหุ้นกลุ่มใดบ้างโดยกรรมการที่ไม่รวมกรรมการอิสระในคณะกรรมการยังไม่เป็นไปตามสัดส่วนของเงินลงทุนของผู้ถือหุ้นแต่ละกลุ่ม โดยได้แสดงรายละเอียดไว้ในหัวข้อผู้ถือหุ้นรายใหญ่และสัดส่วนการถือหุ้นในแบบแสดงข้อมูลประจำปี (แบบ 56-1) และรายงานประจำปี (แบบ 56-2) แล้ว

- จำนวนปีของการดำรงตำแหน่งกรรมการในแต่ละวาระเป็นไปตามที่กำหนดในพระราชบัญญัติบริษัทมหาชนจำกัด พ.ศ. 2535 แต่ไม่ได้กำหนดจำนวนวาระที่กรรมการจะดำรงตำแหน่งติดต่อกันได้นานที่สุด

- จำนวนปีของการดำรงตำแหน่งกรรมการตรวจสอบในแต่ละวาระนั้นได้กำหนดไว้ในกฎบัตรคณะกรรมการตรวจสอบ แต่ไม่ได้กำหนดจำนวนวาระที่กรรมการตรวจสอบจะดำรงตำแหน่งติดต่อกันได้นานที่สุด

- เพื่อให้กรรมการสามารถอุทิศเวลาและความพยายามในการปฏิบัติหน้าที่ คณะกรรมการบริษัทฯ ได้กำหนดจำนวนบริษัทที่กรรมการแต่ละคนจะไปดำรงตำแหน่งไว้ดังนี้

- (ก) กรรมการที่เป็นผู้บริหาร (EXECUTIVE DIRECTOR) หรือ FULL TIME DIRECTOR ให้ดำรงตำแหน่งกรรมการในบริษัทจดทะเบียนได้ไม่เกิน 4 บริษัท

- (ข) กรรมการที่ไม่เป็นผู้บริหาร (NON-EXECUTIVE DIRECTOR) หรือกรรมการมืออาชีพ (PROFESSIONAL DIRECTOR) ให้ดำรงตำแหน่งกรรมการในบริษัทจดทะเบียนได้ไม่เกิน 6 บริษัท และ

- (ค) ประธานกรรมการให้ดำรงตำแหน่งประธานกรรมการบริษัทจดทะเบียนได้เพียง 1 บริษัท

- ในการเสนอชื่อบุคคลเข้าดำรงตำแหน่งกรรมการของบริษัทฯ นั้นได้เปิดเผยข้อมูลอย่างเพียงพอในเรื่องการดำรงตำแหน่งที่บริษัทอื่นของผู้ที่ได้รับการเสนอชื่อให้ดำรงตำแหน่งกรรมการแต่ละคนเพื่อให้ผู้ถือหุ้นพิจารณาก่อนลงคะแนนแต่งตั้งด้วย

- ผู้บริหารระดับสูงที่จะดำรงตำแหน่งกรรมการในบริษัทย่อยและบริษัทในเครือจะต้องได้รับความเห็นชอบจากคณะกรรมการก่อน

- บริษัทฯ มีผู้รับผิดชอบงานเลขานุการบริษัทฯ ที่เป็นพนักงานประจำ และมีการกำหนดขอบเขตอำนาจหน้าที่ของผู้บริหารแต่ละระดับในแต่ละสายงานไว้อย่างชัดเจนและเป็นลายลักษณ์อักษร โดยมีการแบ่งแยกอำนาจหน้าที่และความรับผิดชอบในระดับต่างๆ ลดหลั่นกันไป

(2) บทบาทหน้าที่ของคณะกรรมการ

- คณะกรรมการมีส่วนร่วมและได้ให้ความเห็นชอบในการกำหนดนโยบาย ทิศทาง วิสัยทัศน์และพันธกิจ เป้าหมาย แผนงานธุรกิจและงบประมาณของบริษัทฯ ตลอดจนกำกับดูแลให้คณะกรรมการบริหารและฝ่ายจัดการมีการอนุมัติและหรือดำเนินการให้เป็นไปตามเป้าหมาย แผนธุรกิจและงบประมาณที่กำหนดไว้อย่างมีประสิทธิภาพประสิทธิผล

- คณะกรรมการเป็นผู้พิจารณากำหนดและแยกบทบาทหน้าที่ และความรับผิดชอบระหว่างคณะกรรมการ คณะอนุกรรมการ และฝ่ายจัดการอย่างชัดเจน รวมทั้งการสื่อสารบทบาทหน้าที่และความรับผิดชอบดังกล่าวต่อกรรมการ อนุกรรมการ ฝ่ายจัดการและพนักงานของบริษัทฯ อย่างสม่ำเสมอตลอดเวลา

- คณะกรรมการได้จัดให้บริษัทฯ มีระบบการควบคุมภายใน การตรวจสอบภายใน และจัดให้มีระบบการบริหารความเสี่ยงที่มีประสิทธิภาพรวมทั้งมีการติดตามการดำเนินการในเรื่องดังกล่าวอย่างสม่ำเสมอในการประชุมคณะกรรมการบริษัทฯ เป็นระยะๆ

(3) รายการที่อาจมีความขัดแย้งทางผลประโยชน์

- บริษัทฯ ได้กำหนดมาตรการและขั้นตอนการอนุมัติรายการที่มีความขัดแย้งทางผลประโยชน์นั้นได้แก่รายการเกี่ยวโยงกันและรายการเกี่ยวกับการได้มาหรือจำหน่ายไปซึ่งสินทรัพย์ของบริษัทฯ หรือบริษัทย่อยเพื่อให้เป็นไปตามข้อกำหนดของกฎหมายที่เกี่ยวข้อง ดังนี้

- (1) ห้ามกรรมการ ผู้บริหารและพนักงานของบริษัทฯ ประกอบธุรกิจที่มีลักษณะเช่นเดียวกันกับกิจการของบริษัทฯ หรือเป็นธุรกิจที่แข่งขันกับบริษัทฯ และหลีกเลี่ยงการทำรายการที่เกี่ยวข้องกันอันอาจจะก่อให้เกิดความขัดแย้งทางผลประโยชน์กับบริษัทฯ

- (2) บุคคลที่มีส่วนได้เสียหรือที่อาจมีความขัดแย้งทางผลประโยชน์จะไม่สามารถอนุมัติรายการที่เกี่ยวข้องกับตนได้

- (3) การกำหนดราคาหรือค่าตอบแทนจะต้องเป็นไปตามปกติทางธุรกิจและเงื่อนไขทางการค้าทั่วไปโดยคำนึงถึงผลประโยชน์ของบริษัทฯ เป็นสำคัญ

(4) คณะกรรมการตรวจสอบพิจารณาให้ความเห็นก่อนทำรายการดังกล่าว ถ้าคณะกรรมการตรวจสอบไม่มีความชำนาญในการให้ความเห็นในเรื่องใดหรือรายการใด บริษัทจะต้องว่าจ้างหรือจัดให้มีผู้เชี่ยวชาญอิสระเป็นผู้ให้ความเห็นต่อคณะกรรมการตรวจสอบเพื่อประกอบการพิจารณาก่อนจะนำเสนอคณะกรรมการบริษัทและหรือที่ประชุมผู้ถือหุ้นเพื่อพิจารณาอนุมัติในลำดับต่อไป

(5) รายการดังกล่าวต้องเป็นข้อตกลงทางการค้าในลักษณะเดียวกับที่วิญญูชนจะพึงกระทำกับคู่สัญญาทั่วไปในสถานการณ์เดียวกัน ด้วยอำนาจต่อรองทางการค้าที่ปราศจากอิทธิพลในการที่ตนมีสถานะเป็นกรรมการ ผู้บริหาร หรือบุคคลที่เกี่ยวข้องแล้วแต่กรณี หรือรายการธุรกิจปกติหรือรายการสนับสนุนธุรกิจปกติที่มีเงื่อนไขการค้าโดยทั่วไป บริษัท จะต้องนำข้อตกลงดังกล่าวไปขออนุมัติจากคณะกรรมการบริษัท หรือขออนุมัติในหลักการจากคณะกรรมการบริษัท ก่อนทำรายการนั้นๆ ทั้งนี้เป็นไปตามกฎหมายว่าด้วยหลักทรัพย์และตลาดหลักทรัพย์

• บริษัทฯ ได้เปิดเผยการทำรายการระหว่างกันหรือรายการที่เกี่ยวข้องกันไว้ในแบบแสดงรายการข้อมูลประจำปี (แบบ 56-1) และรายการประจำปี (แบบ 56-2) แล้ว

(4) การรายงานการมีส่วนได้เสีย

• บริษัทฯ ได้กำหนดหลักเกณฑ์ เงื่อนไขและวิธีการรายงานการมีส่วนได้เสียของกรรมการ ผู้บริหาร และบุคคลที่มีความเกี่ยวข้อง ให้เป็นไปตามกฎหมายว่าด้วยหลักทรัพย์และตลาดหลักทรัพย์ ดังนี้

(ก) วัตถุประสงค์

(1) เพื่อดำเนินการให้เป็นไปตามกฎหมายว่าด้วยหลักทรัพย์และตลาดหลักทรัพย์ที่กำหนดให้กรรมการและผู้บริหารต้องรายงานให้บริษัทฯ ทราบถึงการมีส่วนได้เสียของตนหรือของบุคคลที่มีความเกี่ยวข้อง ซึ่งเป็นส่วนได้เสียที่เกี่ยวข้องกับการบริหารจัดการกิจการของบริษัทฯ หรือบริษัทย่อยเพื่อให้บริษัทฯ มีข้อมูลประกอบการดำเนินการตามข้อกำหนดเกี่ยวกับการทำรายการที่เกี่ยวข้องกัน ซึ่งเป็นรายการที่อาจจะก่อให้เกิดความขัดแย้งทางผลประโยชน์และอาจจะนำไปสู่การถ่ายเทผลประโยชน์ของบริษัทฯ และบริษัทย่อยได้

(2) เพื่อดำเนินการให้เป็นไปตามกฎหมายว่าด้วยหลักทรัพย์และตลาดหลักทรัพย์ที่กำหนดให้กรรมการและผู้บริหารต้องปฏิบัติหน้าที่ด้วยความรับผิดชอบ ความระมัดระวังและความซื่อสัตย์สุจริต (FIDUCIARY DUTIES) ซึ่งต้องตัดสินใจโดยไม่มีส่วนได้เสียไม่ว่าทางตรงหรือทางอ้อมในเรื่องที่ตัดสินใจ ฉะนั้นการรายงานการมีส่วนได้เสียดังกล่าว จึงเป็นประโยชน์ต่อการติดตามดูแลให้การทำหน้าที่ของกรรมการและผู้บริหารเป็นไปตามหลักการดังกล่าวข้างต้น

(3) เพื่อดำเนินการให้เป็นไปตามกฎหมายว่าด้วยบริษัทมหาชนจำกัดที่กำหนดให้กรรมการแจ้งให้บริษัทฯ ทราบโดยมิชักช้าเมื่อมีกรณีดังต่อไปนี้

(3.1) มีส่วนได้เสียไม่ว่าโดยตรงหรือโดยอ้อมในสัญญาใดๆ ที่บริษัทฯ ทำขึ้นระหว่างรอบปีบัญชีโดยระบุข้อเท็จจริงเกี่ยวกับลักษณะของสัญญา ชื่อของคู่สัญญาและส่วนได้เสียของกรรมการในสัญญานั้น (ถ้ามี)

(3.2) ถือหุ้นหรือหุ้นกู้ในบริษัทและบริษัทในเครือ โดยระบุจำนวนทั้งหมดที่เพิ่มขึ้นหรือลดลงในระหว่างรอบปีบัญชี (ถ้ามี)

(ข) การรายงานการมีส่วนได้เสีย

(1) ให้กรรมการและผู้บริหารต้องรายงานให้บริษัทฯ ทราบถึงการมีส่วนได้เสียของตนหรือของบุคคลที่มีความเกี่ยวข้อง ซึ่งเป็นส่วนได้เสียที่เกี่ยวข้องกับการบริหารจัดการกิจการของบริษัทฯ หรือบริษัทย่อยโดยให้แจ้งต่อเลขานุการบริษัทฯ ตามแบบฟอร์มที่บริษัทฯ กำหนดดังนี้

(1.1) การรายงานครั้งแรกให้แจ้งภายในเจ็ดวันนับตั้งแต่วันที่ประกาศของบริษัทฯ มีผลใช้บังคับหรือนับตั้งแต่วันที่ได้รับการแต่งตั้งให้ดำรงตำแหน่งกรรมการและหรือผู้บริหาร ในกรณีที่เป็นการแต่งตั้งภายหลังจากวันที่ประกาศของบริษัทฯ มีผลใช้บังคับแล้ว

(1.2) การรายงานการเปลี่ยนแปลงหลังจากรายงานครั้งแรกตาม (1.1) ข้างต้น ให้แจ้งภายในสามวันทำการนับตั้งแต่วันที่ที่มีการเปลี่ยนแปลงรายการส่วนได้เสียที่แจ้งดังกล่าว

(2) ให้เลขานุการบริษัทฯ จัดส่งสำเนารายงานการมีส่วนได้เสียของกรรมการและผู้บริหารที่แจ้งต่อบริษัทฯ ตาม (1) ข้างต้น ให้ประธานกรรมการและประธานกรรมการตรวจสอบทราบภายในเจ็ดวันทำการนับแต่วันที่บริษัทฯ ได้รับรายงานนั้น และให้เลขานุการบริษัทฯ เก็บรักษารายงานการมีส่วนได้เสียที่กรรมการและผู้บริหารแจ้งต่อบริษัทฯ ตาม (1) เพื่อให้บริษัทฯ ใช้เป็นข้อมูลประกอบการพิจารณาตามวัตถุประสงค์ข้างต้น

(3) บริษัทฯ จะเปิดเผยรายงานการมีส่วนร่วมได้เสียที่กรรมการและผู้บริหารแจ้งต่อบริษัทฯ ตาม (1) ข้างต้นไว้ในแบบแสดงรายการข้อมูลประจำปี (แบบ 56-1) และรายงานประจำปี (แบบ 56-2) ของบริษัทฯ ทั้งนี้เฉพาะรายการที่มีบทบัญญัติกฎหมายกำหนดให้เปิดเผยเท่านั้น

(5) การรายงานเหตุการณ์ทุจริตหรือการปฏิบัติที่ฝ่าฝืนกฎหมาย

• คณะกรรมการบริษัทฯ ได้กำหนดมาตรการและขั้นตอนให้ผู้บริหารต้องรายงานต่อคณะกรรมการบริษัทฯ และคณะกรรมการตรวจสอบ ทันทีในกรณีที่เกิดเหตุการณ์ทุจริตหรือสงสัยว่ามีเหตุการณ์ทุจริตหรือมีการปฏิบัติที่ฝ่าฝืนกฎหมายหรือมีการกระทำที่ผิดปกติดังกล่าวซึ่งอาจกระทบต่อชื่อเสียงและฐานะการเงินของบริษัทฯ อย่างมีนัยสำคัญ อันได้แก่

(1) รายการที่เกิดความขัดแย้งทางผลประโยชน์

(2) การทุจริตหรือมีสิ่งผิดปกติหรือมีความบกพร่องที่สำคัญในระบบควบคุมภายใน

(3) การฝ่าฝืนกฎหมายว่าด้วยหลักทรัพย์และตลาดหลักทรัพย์ ข้อกำหนดของสำนักงานคณะกรรมการกำกับหลักทรัพย์และตลาดหลักทรัพย์และตลาดหลักทรัพย์แห่งประเทศไทยตลอดจนกฎหมายอื่นที่เกี่ยวข้องกับธุรกิจของบริษัทฯ

ทั้งนี้ คณะกรรมการบริษัทฯ จะได้รับแก้ไขข้อบกพร่องหรือผลกระทบที่เกิดขึ้นโดยทันทีรวมทั้งหามาตรการป้องกันมิให้เกิดเหตุการณ์ดังกล่าวขึ้นอีก

(6) การประชุมคณะกรรมการ

• กรรมการทุกคนสามารถแสดงความเห็นได้อย่างอิสระตรงไปตรงมา การลงมติวินิจฉัยชี้ขาดในที่ประชุมคณะกรรมการบริษัทฯ ให้ถือเสียงข้างมาก ถ้ามีคะแนนเสียงเท่ากัน ประธานกรรมการซึ่งไม่ได้เป็นผู้บริหารมีสิทธิออกเสียงเพิ่มขึ้นอีกหนึ่งเสียงเป็นเสียงชี้ขาดได้

• ประธานกรรมการและประธานเจ้าหน้าที่บริหารหรือกรรมการผู้จัดการร่วมกันพิจารณาเพื่อกำหนดเรื่องที่จะบรรจุเข้าวาระการประชุมคณะกรรมการและเปิดโอกาสให้กรรมการแต่ละคนสามารถเสนอเรื่องเข้าสู่วาระการประชุมคณะกรรมการได้

• เลขานุการบริษัทฯ จะจัดส่งหนังสือนัดประชุมคณะกรรมการบริษัทฯ พร้อมทั้งแจ้งระเบียบวาระการประชุมและส่งเอกสารประกอบการประชุมให้กรรมการก่อนการประชุมล่วงหน้า 7-10 วัน เพื่อให้กรรมการมีเวลาศึกษาและพิจารณาข้อมูลที่จะใช้ในการตัดสินใจได้อย่างเพียงพอและคณะกรรมการสามารถขอข้อมูลเพิ่มเติมได้จากเลขานุการบริษัทฯ โดยฝ่ายจัดการและหรือผู้บริหารระดับสูงจะเข้าร่วมประชุมเพื่อชี้แจงและตอบข้อสงสัยทุกเรื่องทุกกรณี เพื่อให้กรรมการมีความเข้าใจและสามารถพิจารณาตัดสินใจได้อย่างถูกต้อง

• มีการจัดบันทึกการประชุมคณะกรรมการเป็นลายลักษณ์อักษรโดยมีสาระสำคัญที่ครบถ้วนพร้อมทั้งได้บันทึกประเด็นซักถามและข้อคิดเห็นที่สำคัญไว้ในรายงานการประชุมด้วยทุกครั้งและมีระบบการจัดเก็บรายงานการประชุมที่ผ่านการรับรองจากคณะกรรมการไว้อย่างเป็นระเบียบและครบถ้วนพร้อมจะให้คณะกรรมการและผู้ที่เกี่ยวข้องตรวจสอบได้ตลอดเวลาโดยไม่สามารถแก้ไขรายงานโดยไม่ผ่านที่ประชุมคณะกรรมการ

• คณะกรรมการได้กำหนดการประชุมปกติเป็นประจำอย่างน้อย 1 ครั้งทุกระยะสองเดือน (ทุกเดือนเว้นเดือนจะมีการประชุม 1 ครั้ง) โดยกำหนดจำนวนครั้งของการประชุม วัน เวลาและสถานที่ประชุมไว้ล่วงหน้าในแต่ละปี เพื่อให้กรรมการแต่ละคนสามารถจัดตารางเวลาของตนให้สามารถเข้าร่วมประชุมได้โดยพร้อมเพรียงกันและมีการประชุมคณะกรรมการนัดพิเศษเพิ่มเติมตามความจำเป็นและเหมาะสมกับลักษณะของธุรกิจโดยได้แสดงรายละเอียดการปฏิบัติงานของคณะกรรมการในรอบปีที่ผ่านมาไว้ในแบบแสดงรายการข้อมูลประจำปี (แบบ 56-1) และรายงานประจำปี (แบบ 56-2) แล้ว โดยมีการกำหนดวาระชัดเจนล่วงหน้า และมีวาระพิจารณาติดตามผลการดำเนินงานเป็นประจำ โดยปกติการประชุมคณะกรรมการแต่ละครั้งจะใช้เวลาประมาณ 1 ถึง 3 ชั่วโมงขึ้นอยู่กับเรื่องที่พิจารณาในที่ประชุมว่าจะมีมากหรือน้อยเพียงใด

• กรรมการที่ไม่ได้เป็นผู้บริหารจะมีการประชุมระหว่างกันเองตามความเหมาะสมและความจำเป็นเป็นครั้งคราว โดยคณะกรรมการบริษัทฯ ได้กำหนดนโยบายให้มีการประชุมกรรมการที่ไม่ได้เป็นผู้บริหารอย่างน้อยปีละ 1 ครั้งโดยไม่มีฝ่ายจัดการร่วมประชุมด้วย โดยแจ้งผลการประชุมให้ประธานเจ้าหน้าที่บริหารหรือกรรมการผู้จัดการทราบด้วย เพื่อจะได้นำความเห็น ข้อสังเกตหรือคำแนะนำต่าง ๆ ไปประกอบการพิจารณาดำเนินการต่อไป

(7) การประเมินผลการปฏิบัติงานของคณะกรรมการบริษัทฯ และคณะกรรมการชุดย่อย

• คณะกรรมการบริษัทฯ ได้กำหนดหลักเกณฑ์และจัดให้มีการประเมินผลการปฏิบัติหน้าที่ของตนเองทั้งแบบรายคณะและรายบุคคลเป็นประจำทุกปีๆ ละ 1 ครั้ง โดยให้ผู้ทำการประเมินระบุจุดแข็ง จุดอ่อน และเรื่องที่ต้องปรับปรุงแก้ไขไว้ด้วย โดยคณะกรรมการได้ร่วมกันพิจารณาผลการประเมินและกำหนดแนวทางปรับปรุงแก้ไขการทำงานของคณะกรรมการในปีต่อไปให้มีประสิทธิภาพประสิทธิผลและเกิดประโยชน์สูงสุดกับบริษัทฯ

• คณะกรรมการชุดย่อยทั้ง 4 คณะประกอบด้วย คณะกรรมการตรวจสอบ("ก.ต.ส."), คณะกรรมการบริหารความเสี่ยง("ก.บ.ส."), คณะกรรมการสรรหาและกำหนดค่าตอบแทน ("ก.ส.ต.") และ คณะกรรมการกำกับดูแลกิจการ ("ก.ก.ก.") ได้กำหนดหลักเกณฑ์และจัดให้มีการประเมินผลการปฏิบัติหน้าที่ของตนเองทั้งแบบรายคณะและรายบุคคลเป็นประจำทุกปีๆ ละ 1 ครั้ง โดยให้ผู้ทำการประเมินระบุจุดแข็ง จุดอ่อนและเรื่องที่ต้องปรับปรุงแก้ไขไว้ด้วย โดยคณะกรรมการแต่ละชุดได้ร่วมกันพิจารณาผลการประเมินและกำหนดแนวทางปรับปรุงแก้ไขการทำงานของคณะกรรมการแต่ละชุดในปีต่อไปให้มีประสิทธิภาพประสิทธิผลและเกิดประโยชน์สูงสุดกับบริษัทฯ

(8) ค่าตอบแทนกรรมการและผู้บริหาร

• คณะกรรมการ ก.ส.ต. มีอำนาจหน้าที่พิจารณาค่าตอบแทนกรรมการและผู้บริหาร ทั้งนี้จะกำหนดหลักเกณฑ์การจ่ายค่าตอบแทนกรรมการและผู้บริหาร โดยเปรียบเทียบกับค่าตอบแทนกรรมการและผู้บริหารของบริษัทอื่นในอุตสาหกรรมเดียวกันและหรือในกลุ่มธุรกิจเดียวกันของบริษัทจดทะเบียนในตลาดหลักทรัพย์แห่งประเทศไทย ซึ่งได้กลั่นกรองและพิจารณาอย่างละเอียดถึงความเหมาะสม รวมถึงพิจารณาจากการขยายตัวทางธุรกิจและการเติบโตของผลกำไรของบริษัทเป็นสำคัญ ทั้งนี้คณะกรรมการบริษัทฯ จะพิจารณาให้ความเห็นเกี่ยวกับการจ่ายค่าตอบแทนกรรมการเพื่อเสนอขออนุมัติต่อที่ประชุมผู้ถือหุ้นในลำดับต่อไป

• คณะอนุกรรมการหรือกรรมการที่ได้รับการแต่งตั้งและมอบหมายหน้าที่การงานเป็นพิเศษจะได้รับค่าตอบแทนเพิ่มเติมตามปริมาณงานที่เพิ่มขึ้น

• บริษัทฯ ได้จ่ายค่าตอบแทนต่างๆ ให้แก่กรรมการและผู้บริหารของบริษัทฯ ในปี 2559 ตามที่ได้เปิดเผยไว้ในแบบแสดงรายการข้อมูลประจำปี (แบบ 56-1) และรายงานประจำปี (แบบ 56-2) แล้ว

• บริษัทฯ ได้จัดให้มีโครงการออกหุ้น (EMPLOYEE JOINT INVESTMENT PROGRAM : EJIP) เพื่อผู้บริหารและพนักงานของบริษัทฯ ทุกคนเพื่อสนับสนุนให้ผู้บริหารและพนักงานที่สมัครใจเข้าร่วมโครงการฯ สามารถเก็บออมโดยการซื้อหุ้นสามัญของบริษัทฯ ผ่านระบบการซื้อขายตลาดหลักทรัพย์แห่งประเทศไทย ซึ่งจะต้องดำเนินการให้เป็นไปตามกฎหมายและระเบียบข้อบังคับที่เกี่ยวข้อง โครงการนี้มีระยะเวลา 5 ปีเริ่มตั้งแต่วันที่ 1 มกราคม 2555 จนถึงวันที่ 31 ธันวาคม 2559 ซึ่งจะส่งเสริมให้ผู้บริหารและพนักงานมีส่วนร่วมเป็นเจ้าของกิจการและคิดในแนวทางเดียวกับผู้ถือหุ้นของบริษัทฯ เพื่อสร้างแรงจูงใจในการปฏิบัติงานของผู้บริหารและพนักงานให้มีประสิทธิภาพประสิทธิผล ซึ่งจะผลักดันให้บริษัทฯ เจริญเติบโตก้าวหน้าต่อไปอย่างมั่นคงและช่วยผลักดันให้แผนงานธุรกิจของบริษัทฯ บรรลุเป้าหมายตามคาดหวังไว้ในอนาคต

(9) การพัฒนากรรมการและผู้บริหาร

• คณะกรรมการบริษัทฯ กำหนดให้มีปฐมนิเทศหรือบรรยายสรุป (BRIEFING) ให้กรรมการและผู้บริหารใหม่เพื่อสร้างความรู้ความเข้าใจเกี่ยวกับการดำเนินงานต่างๆ ของบริษัทฯ เพื่อเตรียมความพร้อมในการปฏิบัติหน้าที่ของกรรมการและผู้บริหารรวมทั้งเป็นการส่งเสริมความรู้และมุมมองใหม่ๆ ให้กับกรรมการและผู้บริหารทุกคนทั้งในแง่ของการกำกับดูแลกิจการภาวะอุตสาหกรรมและนวัตกรรมใหม่ๆ เพื่อช่วยสนับสนุนการปฏิบัติหน้าที่อย่างมีประสิทธิภาพของกรรมการให้สามารถเข้ารับตำแหน่งได้เร็วที่สุด โดยมีเลขานุการบริษัทฯ เป็นผู้ประสานงานเรื่องต่างๆ ดังนี้

(ก) เรื่องที่ควรทราบ เช่น โครงสร้างธุรกิจ โครงสร้างกรรมการ โครงสร้างองค์กร ขอบเขตอำนาจหน้าที่และความรับผิดชอบรวมทั้งกฎหมายที่เกี่ยวข้องกับการดำเนินธุรกิจของบริษัทฯ เป็นต้น

(ข) ความรู้ทั่วไปของธุรกิจ แนวทางการดำเนินงานและเยี่ยมชมกระบวนการดำเนินธุรกิจของบริษัทฯ

(ค) จัดให้มีการพบปะหารือกับประธานกรรมการ ประธานเจ้าหน้าที่บริหาร หรือกรรมการผู้จัดการ เพื่อสอบถามข้อมูลเชิงลึกเกี่ยวกับการดำเนินธุรกิจของบริษัทฯ

• คณะกรรมการได้กำหนดให้มีระเบียบว่าด้วยการฝึกอบรมและพัฒนาพนักงานขึ้น โดยได้จัดส่งผู้บริหารเข้าศึกษาอบรมหลักสูตรปริญญาโททางการบริหารธุรกิจและหลักสูตรอื่นในมหาวิทยาลัยที่มีชื่อเสียง

• บริษัทฯ ได้มีนโยบายที่จะให้ความรู้แก่กรรมการอย่างต่อเนื่องโดยส่งเข้าอบรมหลักสูตรของสมาคมส่งเสริมสถาบันกรรมการบริษัทไทย (IOD) และหลักสูตรอื่นเพื่อให้เข้าใจบทบาทของกรรมการและให้ความรู้เกี่ยวกับลักษณะธุรกิจของบริษัทฯ ควบคู่กันไปด้วย

• บริษัทฯ ส่งเสริมการให้ความรู้แก่ผู้บริหารและพนักงาน (เช่น เลขานุการบริษัท เจ้าหน้าที่ตรวจสอบ เจ้าหน้าที่บัญชี เป็นต้น) อย่างต่อเนื่อง โดยส่งเข้าอบรมหลักสูตรต่างๆ ที่เกี่ยวข้องกับการปฏิบัติงานอย่างสม่ำเสมอเพื่อเพิ่มพูนความรู้และเทคนิคใหม่ๆ อยู่ตลอดเวลา

(10) แผนการสืบทอดงาน

• คณะกรรมการบริษัทฯ มีการดำเนินการเพื่อให้เกิดความมั่นใจว่าบริษัทฯ มีระบบการสรรหาและคัดเลือกบุคลากรหรือพนักงานที่จะเข้ามารับหน้าที่และความรับผิดชอบในตำแหน่งงานบริหารที่สำคัญในทุกระดับอย่างเหมาะสมกับธุรกิจของบริษัทฯ เป็นอย่างดี

• บริษัทฯ มีผู้บริหารอาวุโสระดับรองจากประธานเจ้าหน้าที่บริหารหรือกรรมการผู้จัดการที่จะปฏิบัติหน้าที่แทนได้ หากประธานเจ้าหน้าที่บริหารหรือกรรมการผู้จัดการไม่สามารถปฏิบัติหน้าที่ได้

• บริษัทฯ ได้วางแผนกลยุทธ์ในการสรรหาผู้สืบทอดตำแหน่งที่สำคัญดังต่อไปนี้

(ก) วิเคราะห์สถานการณ์ของบริษัทฯ : การขยายธุรกิจใน 3-5 ปี ข้างหน้าจะต้องประเมินกำลังคนและกำหนดคุณสมบัติของพนักงานที่บริษัทฯ ต้องการอย่างเหมาะสมสอดคล้องกัน

(ข) สืบหาว่าตำแหน่งใดบ้างที่มีความเสี่ยง : ส่วนบุคคลและธุรการจะสืบหาว่าในแต่ละตำแหน่งงานนั้นพนักงานที่มีอายุการทำงานนานเท่าใด จะเกษียณกี่คน EARLY RETIRE กี่คน และกี่คนที่คาดว่าจะอยู่ทำงานให้อีกไม่นานเพื่อดูว่ากำลังคนที่มีอยู่มีความพร้อมที่จะทำงานให้สอดคล้องกับกลยุทธ์ของบริษัทฯ เพียงไหน และมีเวลาเท่าไร ในการสร้างกำลังคนใหม่เพื่อรองรับการขยายธุรกิจของบริษัทฯ

(ค) วางแผนสรรหาและพัฒนาพนักงาน : กำหนดความรู้ ความสามารถ ทักษะ บุคลิกภาพ และทัศนคติที่พึงปรารถนาของพนักงานในตำแหน่งที่ต้องการ

(ง) คัดเลือก ประเมินผลงานและประเมินศักยภาพของพนักงาน : เพื่อให้ทราบว่าพนักงานคนไหนมีผลงานดีและมีศักยภาพที่จะพัฒนาไปสู่ตำแหน่งที่สูงขึ้นได้ โดยใช้หลักการประเมินผลงานพนักงานให้รอบด้านคือหาข้อมูลจากหลายๆ มุมมอง ทั้งจากหัวหน้า เพื่อนร่วมงาน ผู้ใต้บังคับบัญชา และลูกค้า (ถ้ามี) ซึ่งจะช่วยลดอคติและข้อผิดพลาดในการประเมินพนักงานลงไปได้ระดับหนึ่ง

(จ) กำหนดตัวผู้สืบทอดตำแหน่ง : เมื่อได้ตัวบุคคลที่พอใจแล้วส่วนบุคคลและธุรการต้องแจ้งให้พนักงานคนนั้นทราบแต่เนิ่นๆ ว่าจะต้องมีการฝึกอบรม เรียนรู้งานเพื่อเตรียมรับมือมอบหมายงานจากเจ้าของตำแหน่งในปัจจุบันโดยปกติใช้เวลาเรียนรู้งานประมาณ 1 ปีก่อนตำแหน่งจะว่างลง โดยเจ้าของตำแหน่งเองก็ต้องรู้ว่าตำแหน่งที่ทำอยู่มีความสำคัญอย่างมากต่อองค์กร ดังนั้นจึงต้องมีการเตรียมคนที่จะมาทำงานทดแทน หากเขาได้รับการเลื่อนตำแหน่งก็จะมีคนมาแทนในตำแหน่งเดิมได้ทันที

(ฉ) พัฒนาและประเมินผลงานเป็นระยะ : แม้จะผ่านการประเมินศักยภาพแล้ว ก็เชื่อว่ามั่นใจได้ 100% ว่าพนักงานที่มุ่งหมายจะสร้างผลงานได้ตามที่คาดหวัง จึงควรมีการประเมินผลงานเป็นระยะๆ เพื่อวิเคราะห์ระดับการเรียนรู้และการพัฒนาตนเองว่าเป็นที่น่าพอใจหรือไม่ หากไม่เป็นไปตามที่คาดหวังจะได้ทำการเปลี่ยนตัวได้ทันเวลาทั้งนี้การวางแผนกลยุทธ์ในการสรรหาผู้สืบทอดตำแหน่งที่สำคัญเพื่อผลักดันให้องค์กรมีศักยภาพและประสิทธิภาพในการเติบโตอย่างยั่งยืนและมั่นคงในระยะยาว

ผลการประเมินการกำกับดูแลกิจการปี 2559

สมาคมส่งเสริมสถาบันกรรมการบริษัทไทย (IOD) ได้จัดทำรายงานผลการประเมินการกำกับดูแลกิจการของบริษัทจดทะเบียนไทยประจำปี 2559 ปรากฏว่าบริษัท ลานนารีซอร์สเซส จำกัด (มหาชน) ถูกจัดอยู่ในรายชื่อบริษัทที่มีผลการประเมินดีมาก () โดยได้รับคะแนนเฉลี่ยเท่ากับ 86% ซึ่งสูงกว่าปี 2558 ที่ได้รับคะแนนเฉลี่ยเท่ากับ 84%

นโยบายพื้นฐานของการกำกับดูแลกิจการที่ดี

● บริษัทฯ ตระหนักถึงความสำคัญของการกำกับดูแลกิจการที่ดี (GOOD CORPORATE GOVERNANCE) โดยยึดหลักความยุติธรรมและซื่อสัตย์สุจริต (FAIRNESS AND INTEGRITY) มีความรับผิดชอบต่อผลงาน (ACCOUNTABILITY) ตระหนักในหน้าที่ (RESPONSIBILITY) มีการดำเนินงานที่โปร่งใส (TRANSPARENCY) ส่งเสริมให้มีการปฏิบัติที่เป็นธรรมอย่างเสมอภาคและเป็นที่ยอมรับของผู้มีส่วนได้เสียทุกฝ่ายที่เกี่ยวข้อง (STAKEHOLDERS) มุ่งมั่นที่จะสร้างคุณค่าให้แก่กิจการและผู้มีผลประโยชน์ร่วมกันในระยะยาวเพื่อให้บริษัทฯ มีการเจริญเติบโตที่มั่นคงและยั่งยืนในอนาคต

● คณะกรรมการบริษัทฯ จึงได้กำหนดนโยบายหรือหลักการพื้นฐานในการกำกับดูแลกิจการเพื่อเป็นแนวทางในการดำเนินธุรกิจและเป็นหลักยึดถือในการปฏิบัติงานดังต่อไปนี้

(1) ดำเนินการให้โครงสร้างการจัดการของบริษัทฯ มีการกำหนดขอบเขต อำนาจหน้าที่และความรับผิดชอบของคณะกรรมการ คณะอนุกรรมการและฝ่ายจัดการอย่างชัดเจนเป็นที่เชื่อถือและเพื่อให้มีประสิทธิภาพประสิทธิผลในการปฏิบัติหน้าที่

(2) ดำเนินการให้เชื่อมั่นได้ว่ากระบวนการต่างๆ ของบริษัทฯ ดำเนินไปอย่างมีประสิทธิภาพประสิทธิผลภายใต้ระบบการควบคุมภายในที่ดีและมีการถ่วงดุลอำนาจที่เหมาะสมรวมทั้งมีการดำเนินงานที่โปร่งใส สามารถตรวจสอบได้และมีกระบวนการเปิดเผยข้อมูลที่มีประสิทธิภาพและรวดเร็วทันต่อเหตุการณ์ที่เกิดขึ้น

(3) ดำเนินการให้เชื่อมั่นได้ว่ารายงานทางการเงินสะท้อนผลการดำเนินงานและแสดงฐานะที่แท้จริงรวมทั้งมีการประเมินและวางมาตรการในการป้องกันและจัดการความเสี่ยงให้อยู่ในระดับที่เหมาะสม

(4) ดำเนินการกับความขัดแย้งทางผลประโยชน์ด้วยความรอบคอบอย่างสมเหตุสมผล โดยยึดถือประโยชน์ของบริษัทฯ เป็นสำคัญ

(5)ต่อต้านการทุจริตคอร์รัปชันทุกรูปแบบและปลูกฝังคุณธรรมและจิตสำนึกอันดีงามให้ผู้บริหารและพนักงานมีความประพฤติที่ดี ซื่อสัตย์สุจริต มีวินัยและมีความสำนึกในหน้าที่และความรับผิดชอบของตนและต่อทีมงานพร้อมที่จะปรับเปลี่ยนไปสู่สิ่งที่ดีขึ้นและรู้จักตอบสนองต่อการเปลี่ยนแปลงอยู่ตลอดเวลา

(6) มุ่งมั่นสู่ความเป็นเลิศในการดำเนินธุรกิจ โดยยึดมั่นในการสร้างความพึงพอใจให้แก่ลูกค้าด้วยการรับฟังความเห็นรวมทั้งประเมินและทบทวนตนเอง เพื่อพัฒนาและสร้างสรรค์สิ่งที่ดีที่สุดอยู่เสมอ

(7) ตระหนักและเคารพในสิทธิแห่งความเป็นเจ้าของของผู้ถือหุ้นรวมทั้งสิทธิของผู้มีส่วนได้เสียและปฏิบัติต่อบุคคลเหล่านั้น ด้วยความเป็นธรรมและเสมอภาคอย่างเท่าเทียมกัน โดยไม่เลือกปฏิบัติและเปิดโอกาสให้ผู้มีส่วนได้เสียมีส่วนร่วมแสดงความคิดเห็นและมีช่องทางแจ้งเบาะแสหรือข้อร้องเรียนการกระทำผิดกฎหมายหรือข้อบกพร่องต่างๆ ตลอดจนมีมาตรการชดเชยในกรณีที่ผู้มีส่วนได้เสียได้รับความเสียหายจากการละเมิดสิทธิตามกฎหมาย

(8) ดำเนินการโดยคำนึงถึงหน้าที่และความรับผิดชอบที่มีต่อผู้ถือหุ้น ผู้มีส่วนได้เสีย และต่อชุมชนสังคมโดยส่วนรวม และคำนึงถึงความรับผิดชอบในการดูแลรักษาสิ่งแวดล้อม โดยการเข้าไปมีส่วนร่วมในการสร้างสรรค์และหรือสนับสนุนการพัฒนาที่ยั่งยืนในสิ่งที่เป็นประโยชน์ต่อส่วนรวมตามสถานภาพของบริษัทฯ

(9) ดำเนินการให้มีมาตรการป้องกันมิให้ผู้หนึ่งผู้ใดใช้ข้อมูลภายในเพื่อนำไปแสวงหาประโยชน์ในทางมิชอบ

(10) กำหนดมาตรการและขั้นตอนในการรายงานเหตุการณ์ทุจริตหรือสงสัยว่ามีการทุจริตหรือมีการปฏิบัติฝ่าฝืนกฎหมายหรือมีการกระทำที่ผิดปกติอื่น ซึ่งอาจกระทบต่อชื่อเสียงและฐานะการเงินของบริษัทฯ อย่างมีนัยสำคัญโดยจะต้องรายงานทันทีเพื่อจะได้รับการแก้ไขข้อบกพร่องหรือผลกระทบที่เกิดขึ้น โดยมีขั้วรวมทั้งมาตรการป้องกันมิให้เกิดเหตุการณ์ดังกล่าวขึ้นอีก

การกำกับดูแลกิจการเป็นความรับผิดชอบของกรรมการ ผู้บริหารและพนักงานทุกคนทุกระดับของบริษัทฯ ที่จะต้องยึดถือและปฏิบัติหน้าที่ด้วยความรับผิดชอบ ระมัดระวังและซื่อสัตย์สุจริต ดูแลผู้ถือหุ้นอย่างเป็นธรรมและเท่าเทียมกัน ป้องกันการรั่วไหลข้อมูลภายในเพื่อแสวงหาประโยชน์ให้แก่ตนเองและผู้อื่นโดยมิชอบ เปิดเผยข้อมูลอย่างโปร่งใส มีจริยบรรณในการดำเนินธุรกิจต่อผู้มีส่วนได้เสียทุกฝ่ายที่เกี่ยวข้องโดยไม่ละเมิดสิทธิมนุษยชน มีความเป็นกลางทางการเมืองและต่อต้านการทุจริตคอร์รัปชันทุกรูปแบบเพื่อให้บริษัทฯ เจริญเติบโตอย่างยั่งยืนและมั่นคงในระยะยาว

จริยธรรมธุรกิจ

● จริยธรรมธุรกิจหรือจรรยาบรรณของบริษัท คือข้อพึงปฏิบัติต่างๆ ที่บริษัท ถือว่าเป็นแนวทางที่เหมาะสมหรือเป็นจริยธรรมในการดำเนินงานและประกอบธุรกิจ ซึ่งบริษัท เชื่อว่าสิ่งเหล่านี้ได้ยึดถือปฏิบัติกันเป็นประเพณีสืบต่อกันมายาวนานจนเป็นที่น่าเชื่อถือและยอมรับในทุกวงการว่าการปฏิบัติใดเป็นสิ่งที่ “ควร” หรือ “ไม่ควร” อย่างไร

● คณะกรรมการกำกับดูแลกิจการจึงกำหนดจริยธรรมธุรกิจหรือจรรยาบรรณของบริษัท ขึ้นและปรารถนาอย่างยิ่งที่จะให้ผู้บริหารและพนักงานทุกคนทุกระดับใช้เป็นแนวทางและยึดถือในการปฏิบัติงานอย่างสม่ำเสมออยู่ตลอดเวลา

● ผู้บริหารและพนักงานทุกคนทุกระดับพึงปฏิบัติอย่างเป็นธรรมด้วยความเสมอภาคและให้เป็นที่เชื่อถือต่อผู้มีส่วนได้เสีย (FIDUCIARY DUTIES TOWARDS STAKEHOLDERS) ดังต่อไปนี้

(1) ต่อบริษัทและผู้ถือหุ้น

(1.1) ปฏิบัติหน้าที่ด้วยความซื่อสัตย์สุจริตและถูกต้องตามกฎหมายตลอดจนตัดสินใจดำเนินการใดๆ ด้วยจิตอันบริสุทธิ์ (GOOD FAITH) และเป็นธรรมต่อผู้ถือหุ้นรายใหญ่และรายย่อย เพื่อประโยชน์สูงสุดของบริษัท และผู้ถือหุ้นโดยรวม

(1.2) บริหารจัดการโดยใช้ทักษะและความรู้ความสามารถอย่างเต็มที่ด้วยความมุ่งมั่นในอันที่จะพัฒนากิจการของบริษัท ให้เจริญก้าวหน้า มีความมั่นคง สามารถสร้างผลตอบแทนแก่ผู้ถือหุ้นได้อย่างเหมาะสม

(1.3) ปกป้องผลประโยชน์และดูแลทรัพย์สินของบริษัท เสมือนวิญญูชนพึงรักษาทรัพย์สินของตนเอง ขจัดการแสวงหาผลประโยชน์อันมิควรได้โดยชอบ ไม่ว่าโดยทางตรงหรือทางอ้อม

(1.4) รายงานสถานะและผลการดำเนินงานของบริษัท อย่างถูกต้องครบถ้วนตามความเป็นจริงโดยสม่ำเสมอ

(1.5) ไม่เปิดเผยความลับของบริษัท และไม่นำข้อมูลหรือความลับของบริษัท ไปใช้เพื่อแสวงหาประโยชน์ของตนเองและหรือบุคคลอื่นหรือแสวงหาผลประโยชน์ใดๆ จากการปฏิบัติหน้าที่โดยมิชอบ

(1.6) ขจัดปัญหาความขัดแย้งทางผลประโยชน์อย่างรอบคอบด้วยความมีเหตุมีผล และเปิดเผยข้อมูลอย่างครบถ้วน

(1.7) เคารพในสิทธิแห่งความเป็นเจ้าของและปฏิบัติต่อผู้ถือหุ้นอย่างเท่าเทียมกัน

(2) ต่อลูกค้า

(2.1) ปฏิบัติต่อลูกค้าโดยยึดหลักความซื่อสัตย์และยุติธรรม รวมทั้งเปิดเผยและให้ข้อมูลเกี่ยวกับสินค้าและบริการที่ถูกต้องครบถ้วนแก่ลูกค้า โดยไม่บิดเบือนข้อเท็จจริง

(2.2) ปฏิบัติตามเงื่อนไขข้อผูกพันต่างๆ ที่มีต่อลูกค้าอย่างเคร่งครัดตลอดจนให้บริการและปฏิบัติต่อลูกค้าด้วยความมีน้ำใจ

(2.3) คำร้องเรียนของลูกค้าพึงได้รับการเอาใจใส่และดำเนินการอย่างเป็นธรรมเพื่อสนองต่อความต้องการของลูกค้าอย่างรวดเร็ว

(2.4) รักษาความลับทางการค้าของลูกค้าและไม่นำไปใช้เพื่อประโยชน์ของตนเองและหรือผู้เกี่ยวข้องโดยมิชอบ

(2.5) ผลิตสินค้าและบริการที่มีคุณภาพและได้มาตรฐานอย่างสม่ำเสมอรวมทั้งพัฒนาสินค้าและบริการให้เป็นเลิศ คิดค้นนวัตกรรมใหม่ๆ เพื่อเพิ่มคุณค่าให้แก่สินค้าและบริการอย่างต่อเนื่องเพื่อตอบสนองความต้องการของลูกค้าและหรือแสวงหาช่องทางที่เป็นประโยชน์สูงสุดให้กับลูกค้า

(2.6) ไม่ค้ากำไรเกินควรเมื่อเปรียบเทียบกับคุณภาพของสินค้าและบริการและหลีกเลี่ยงการกำหนดเงื่อนไขทางการค้าที่ไม่เป็นธรรมต่อลูกค้า

(3) ต่อพนักงาน

(3.1) ปฏิบัติต่อพนักงานด้วยความสุภาพและให้ความเคารพต่อศักดิ์ศรีความเป็นมนุษย์ และสิทธิขั้นพื้นฐานของมนุษย์ชนอย่างเสมอภาค ด้วยความเท่าเทียมกัน

(3.2) ดูแล รักษา สภาพแวดล้อมในการทำงาน โดยคำนึงถึงความปลอดภัยต่อชีวิต สุขภาพและชีวอนามัยของพนักงานอยู่เสมอ

(3.3) สนับสนุน ส่งเสริม ฝึกฝน อบรมและพัฒนาความรู้ความสามารถของพนักงานอย่างทั่วถึง สร้างความมั่นคงในอาชีพและให้โอกาสในการเจริญก้าวหน้าตามศักยภาพของพนักงานแต่ละคน

(3.4) ส่งเสริมให้พนักงานมีส่วนร่วมในการกำหนดทิศทางการดำเนินงาน การพัฒนาและการแก้ไขปัญหาของบริษัทฯ เป็นทีมงานอย่างมืออาชีพ

(3.5) ให้ผลตอบแทนที่เป็นธรรมและเหมาะสมกับความรับผิดชอบ ความรู้ความสามารถ และผลการปฏิบัติงานของพนักงานแต่ละคน

(3.6) การแต่งตั้งและโยกย้าย รวมถึงการให้รางวัลและการลงโทษพนักงาน ต้องกระทำด้วยความสุจริตใจ และตั้งอยู่บนพื้นฐานของความรู้ ความสามารถ และความเหมาะสมของพนักงานนั้นๆ

(3.7) ปฏิบัติตามกฎหมายและข้อบังคับต่างๆ ที่เกี่ยวข้องกับพนักงานอย่างเคร่งครัด

(3.8) หลีกเลี่ยงการกระทำใดๆ ที่ไม่เป็นธรรมต่อพนักงานและเปิดโอกาสให้พนักงานร้องทุกข์อันเนื่องมาจากการได้รับความเดือดร้อนหรือความไม่เป็นธรรมเพื่อให้ความเดือดร้อนของพนักงานได้รับการแก้ไขในวิถีทางที่ถูกต้อง

(4) ต่อคู่ค้าและ/หรือเจ้าหน้าที่

(4.1) ไม่เรียก ไม่รับ หรือจ่ายผลประโยชน์ใดๆ ที่ไม่สุจริตให้คู่ค้า และ/หรือเจ้าหน้าที่ ถ้ามีข้อมูลว่ามีการเรียกรับหรือการจ่ายผลประโยชน์ใดๆ ที่ไม่สุจริตเกิดขึ้นพึงเปิดเผยรายละเอียดต่อคู่ค้าและ/หรือเจ้าหน้าที่ และร่วมกันแก้ไขปัญหาโดยยุติธรรมและรวดเร็ว

(4.2) ปฏิบัติตามข้อตกลงและเงื่อนไขต่างๆ ที่มีต่อคู่ค้าและ/หรือเจ้าหน้าที่อย่างเคร่งครัด ในกรณีที่ไม่สามารถปฏิบัติตามเงื่อนไขข้อตกลงข้อใดต้องรีบแจ้งให้คู่ค้าและ/หรือเจ้าหน้าที่ทราบล่วงหน้าเพื่อร่วมกันพิจารณาหาแนวทางแก้ไขปัญหาและป้องกันไม่ให้เกิดความเสียหายลุกลามออกไป

(4.3) รายงานข้อมูลทางการเงินที่ถูกต้องและตรงเวลาให้แก่เจ้าหน้าที่อย่างสม่ำเสมอ

(4.4) สร้างสัมพันธภาพและความเข้าใจที่ดีต่อกันในวิถีทางที่ถูกต้องและโปร่งใส

(5) ต่อคู่แข่งทางการค้า

(5.1) ประพฤติปฏิบัติภายใต้กรอบกติกาของกฎหมายและส่งเสริมให้มีการแข่งขันที่เป็นธรรม

(5.2) ไม่แสวงหาข้อมูลที่เป็นความลับของคู่แข่งทางการค้าด้วยวิธีการที่ไม่สุจริตผิดกฎหมายหรือไม่เหมาะสม เช่น การจ่ายสินจ้างให้แก่พนักงานของคู่แข่ง เป็นต้น

(5.3) ไม่กระทำการใดๆ ที่ไม่เป็นธรรมหรือพยายามทำลายชื่อเสียงของคู่แข่งทางการค้าด้วยการกล่าวหาหรือให้ร้าย โดยปราศจากมูลความจริง

(6) ต่อชุมชน สังคมและสิ่งแวดล้อม

(6.1) ไม่ดำเนินธุรกิจและหรือกระทำการใดๆ ที่จะส่งผลเสียหายต่อชื่อเสียงของประเทศ ทรัพยากรธรรมชาติและสภาพแวดล้อมและหรือต่อสังคมโดยรวม

(6.2) สนับสนุนกิจกรรมอันเป็นประโยชน์ต่อชุมชนและสังคมโดยรวมให้ความสำคัญกับการดูแลรักษาสิ่งแวดล้อมตลอดจนขนบธรรมเนียมและประเพณีอันดีงามของท้องถิ่น

(6.3) ปกป้องจิตใจสำนึกและความรับผิดชอบต่อชุมชนสังคมและสิ่งแวดล้อมโดยส่วนรวมให้เกิดขึ้นในหมู่พนักงาน ทุกระดับอย่างต่อเนื่องและจริงจังตลอดจนการยกระดับคุณภาพและดูแลความปลอดภัยต่อชุมชน สังคม และสิ่งแวดล้อมโดยรวมโดยดำเนินการเองและร่วมมือกับภาครัฐ

(6.4) ปฏิบัติหรือควบคุมให้มีการปฏิบัติตามกฎหมายและข้อบังคับที่เกี่ยวข้องอย่างเคร่งครัด

(6.5) ไม่ให้ความร่วมมือหรือสนับสนุนบุคคลใดที่ทำธุรกิจผิดกฎหมายหรือเป็นภัยต่อสังคมและความมั่นคงของประเทศชาติตลอดจนต่อต้านการทุจริตและการคอร์รัปชันทุกรูปแบบ

(7) ต่อสิทธิมนุษยชนสากล

(7.1) บริษัทฯ ต้องปฏิบัติตามหลักสิทธิมนุษยชนอย่างเคร่งครัด ให้ความรู้ความเข้าใจเกี่ยวกับหลักสิทธิมนุษยชนแก่พนักงานเพื่อนำไปปฏิบัติเป็นส่วนหนึ่งในการดำเนินงานและไม่สนับสนุนกิจการที่ละเมิดหลักสิทธิมนุษยชน

(7.2) พนักงานทุกระดับของบริษัทฯ ต้องทำความเข้าใจบทบัญญัติกฎหมายที่เกี่ยวข้องกับหน้าที่และความรับผิดชอบของตนโดยตรงให้ถี่ถ้วนและปฏิบัติตามอย่างเคร่งครัด หากไม่แน่ใจให้ขอคำปรึกษาจากผู้บังคับบัญชาตามลำดับชั้นและหรือที่ปรึกษาทางกฎหมายเฉพาะเรื่องห้ามปฏิบัติไปตามความเข้าใจของตนเองโดยลำพัง

(7.3) เมื่อพนักงานต้องไปปฏิบัติงานในต่างประเทศ พนักงานควรศึกษาบทบัญญัติกฎหมาย ขนบธรรมเนียม ประเพณี และวัฒนธรรมของประเทศปลายทางก่อนการเดินทางเพื่อให้แน่ใจว่าการปฏิบัติงานในประเทศปลายทางไม่ผิดกฎหมาย ไม่ขัดต่อขนบธรรมเนียมประเพณี และวัฒนธรรมของประเทศปลายทาง

(7.4) บริษัทฯ จะใช้หลักความยุติธรรมและจริงจังในการบริหารจัดการเกี่ยวกับเงินเดือน ค่าจ้าง และผลประโยชน์ต่าง ๆ ตลอดจนถึงเงื่อนไขในการจ้างงานต่าง ๆ โดยไม่บังคับการใช้แรงงานโดยไม่สมัครใจและหรือการใช้แรงงานเด็ก โดยไม่ยอมให้มีการเลือกปฏิบัติ และจะดำเนินการเพื่อรองรับโอกาสที่เท่าเทียมกันสำหรับพนักงานทุกคน โดยจัดให้มีสภาพแวดล้อมในการทำงานที่ดีและเหมาะสม และปฏิบัติตามพระราชบัญญัติคุ้มครองแรงงานและมาตรฐานแรงงานไทย รวมทั้งบทบัญญัติกฎหมายและระเบียบข้อบังคับอื่น ๆ ที่เกี่ยวข้องอย่างเคร่งครัด

(8) ต่อความเป็นกลางทางการเมือง

(8.1) บริษัทฯ ให้ความสำคัญกับความเป็นกลางทางการเมือง ไม่เข้าไปมีส่วนร่วมและไม่ฝักใฝ่พรรคการเมืองใด พรรคการเมืองหนึ่ง หรือผู้มีอำนาจทางการเมืองคนใดคนหนึ่ง

(8.2) บริษัทฯ ไม่มีส่วนร่วมในการหาเสียง หรือโฆษณาให้พรรคการเมืองหรือนักการเมืองใด ๆ ในพื้นที่ของบริษัทฯ รวมถึงไม่ใช้ทรัพยากรและทรัพย์สินของบริษัทฯ เพื่อการนั้น

(8.3) บริษัทฯ ไม่มีนโยบายที่จะให้การสนับสนุนการเงินและหรือทรัพยากรใดๆ ของบริษัทฯ แก่นักการเมืองหรือพรรคการเมืองใดไม่ว่าทางตรงหรือทางอ้อม

(8.4) บริษัทฯ ส่งเสริมให้พนักงานทุกระดับยึดมั่นในระบอบประชาธิปไตย และส่งเสริมให้พนักงานทุกคนทุกระดับสามารถใช้สิทธิทางการเมืองของตนตามครรลองของกฎหมายในฐานะพลเมืองดี ซึ่งพนักงานสามารถแสดงออกเข้าร่วมสนับสนุนหรือใช้สิทธิทางการเมืองนอกเวลาทำงานของบริษัทฯ ได้อย่างเต็มที่

(8.5) พนักงานทุกคนทุกระดับของบริษัทฯ สามารถใช้สิทธิทางการเมืองที่พึงมี โดยเป็นการกระทำในนามของแต่ละบุคคลโดยไม่ใช้ตำแหน่งในบริษัทฯ และชื่อ หรือตราบริษัทฯ ชักจูงผู้อื่นให้จ่ายเงินอุดหนุนหรือให้การสนับสนุนแก่นักการเมืองหรือพรรคการเมืองใด

บริษัทฯ ไม่มีนโยบายให้พนักงานทุกระดับของบริษัทฯ สั่งการหรือโน้มน้าวด้วยวิธีการใดๆ ที่ทำให้พนักงานและ ผู้ใต้บังคับบัญชาเข้าร่วมในกิจกรรมทางการเมืองทุกประเภทซึ่งอาจทำให้เกิดความขัดแย้งภายในองค์กรและก่อให้เกิดความเสียหายกับบริษัทฯ ในทุกกรณี

ข้อพึงปฏิบัติเมื่อมีปัญหา

จริยธรรมในการประกอบธุรกิจและข้อพึงปฏิบัติของพนักงานที่กำหนดไว้นี้คงจะไม่สามารถครอบคลุมถึงทุกเรื่องทุกกรณีที่จะเกิดขึ้นได้ ดังนั้นเมื่อมีปัญหาในทางปฏิบัติเกิดขึ้นพนักงานควรปรึกษาหารือผู้บังคับบัญชาตามลำดับชั้นเพื่อชี้แนะแนวทางที่เห็นว่าสมควรและเหมาะสมเป็นกรณีๆ ไป

รายการระหว่างกัน

(1) ในรอบปี 2559 ไม่มีรายการธุรกิจหรือผลประโยชน์ที่เกี่ยวข้องกันระหว่างบริษัทฯ บริษัทย่อยและบริษัทร่วมกับกรรมการและหรือผู้บริหารแต่อย่างใดทั้งสิ้น

(2) ในรอบปี 2559 บริษัทฯ มีรายการธุรกิจที่สำคัญกับบริษัทหรือนิติบุคคลที่เกี่ยวข้องกันโดยการถือหุ้นและมีกรรมการร่วมกัน รายการดังกล่าวเป็นไปตามเงื่อนไขและเกณฑ์ที่ตกลงร่วมกันตามปกติธุรกิจโดยทั่วไป ซึ่งสามารถสรุปได้ดังนี้

(ก) การซื้อขายถ่านหิน

<p>1 ลักษณะของรายการ การซื้อขายถ่านหิน</p> <p>คู่สัญญาที่เกี่ยวข้องกัน ผู้ขาย : บริษัท ลานนาธิซอร์สเซส จำกัด (มหาชน) (“ลานนา”) ผู้ซื้อ : บริษัท ปูนซีเมนต์นครหลวง จำกัด (มหาชน) (“SCCC”) ความสัมพันธ์ที่เกี่ยวข้องกัน</p> <ul style="list-style-type: none"> • SCCC ถือหุ้นในลานนาร้อยละ 44.99 ของทุนที่ชำระแล้ว และมีกรรมการร่วมกัน 3 คน คือนายพอล ไฮเนส ฮูเกนโทเบลอร์, นายคิเว มหาสันทนะ และ นายวันชัย โดสมบุญ <p>เหตุผลและความจำเป็น</p> <ul style="list-style-type: none"> • เป็นการดำเนินธุรกิจตามปกติและตามเงื่อนไขการค้าโดยทั่วไป โดยผู้มีอำนาจอนุมัติของแต่ละฝ่ายมีความเป็นอิสระต่อกัน เนื่องจาก บริษัท ปูนซีเมนต์ นครหลวง จำกัด (มหาชน) ต้องใช้ถ่านหินเป็นเชื้อเพลิงหลักในการผลิตปูนซีเมนต์ ฉะนั้นแนวโน้มการซื้อขายถ่านหินระหว่างกันจึงคงมีอยู่ตามความจำเป็นในการดำเนินธุรกิจในอนาคต 	<p>รายการที่เกิดขึ้นในปี 2559</p> <ul style="list-style-type: none"> • ปริมาณถ่านหินที่ซื้อขาย 776,467.33 ตัน มูลค่าทั้งสิ้น 1,202,996,549.71 บาท • ยอดคงค้าง ณ วันที่ 31 ธันวาคม 2559 จำนวน 145,436,279.38 บาท <p>นโยบายการกำหนดราคา</p> <ul style="list-style-type: none"> • ใช้ราคาตลาดสำหรับกลุ่มอุตสาหกรรมเดียวกันและสำหรับถ่านหินคุณภาพใกล้เคียงกัน
<p>2 ลักษณะของรายการ การซื้อขายถ่านหิน</p> <p>คู่สัญญาที่เกี่ยวข้องกัน ผู้ขาย : UNITED BULK SHIPPING PTE.LTD. (“UBS”) ผู้ซื้อ : บริษัท ลานนาธิซอร์สเซส จำกัด (มหาชน) (“ลานนา”) ความสัมพันธ์ที่เกี่ยวข้องกัน</p> <ul style="list-style-type: none"> • ลานนาถือหุ้นทางตรงใน UBS ร้อยละ 49 ของทุนที่ชำระแล้ว และมีกรรมการร่วมกัน 3 คนคือนายไกรสิทธิ์ ศิริรังษี, นายสุโรจน์ ศุภสวัสดิ์กุล และ นายสีหศักดิ์ อารีราชการณีย์ <p>เหตุผลและความจำเป็น</p> <ul style="list-style-type: none"> • เป็นการดำเนินธุรกิจตามปกติและตามเงื่อนไขการค้าโดยทั่วไป โดยผู้มีอำนาจอนุมัติของแต่ละฝ่ายมีความเป็นอิสระต่อกัน เนื่องจาก ลานนาประกอบธุรกิจถ่านหินเป็นธุรกิจหลัก ฉะนั้นแนวโน้มในการซื้อขายถ่านหินระหว่างกันจึงยังคงมีอยู่ตามความจำเป็นในการดำเนินธุรกิจในอนาคต 	<p>รายการที่เกิดขึ้นในปี 2559</p> <ul style="list-style-type: none"> • ปริมาณถ่านหินที่ซื้อขาย 701,988 ตัน มูลค่าทั้งสิ้น 21,132,551.14 เหรียญสหรัฐอเมริกา หรือประมาณ 748,363,970.84 บาท • ยอดคงค้าง ณ วันที่ 31 ธันวาคม 2559 จำนวน 158,650.00 เหรียญสหรัฐอเมริกา หรือประมาณ 5,684,532.62 บาท • ณ อัตราแลกเปลี่ยน 1 เหรียญสหรัฐอเมริกาเท่ากับ 35.83065 บาท <p>นโยบายการกำหนดราคา</p> <ul style="list-style-type: none"> • ราคาตลาดสำหรับถ่านหินคุณภาพใกล้เคียงกัน

<p>3</p>	<p>ลักษณะของรายการ การซื้อขายถ่านหิน คู่สัญญาที่เกี่ยวข้องกัน ผู้ขาย : PT. SINGLURUS PRATAMA ("SGP") ผู้ซื้อ : PT. LANNA MINING SERVICES ("LMS") ความสัมพันธ์เกี่ยวข้องกัน</p> <ul style="list-style-type: none"> • ลานนาถือหุ้นทางตรงใน SGP ร้อยละ 65 ของทุนที่ชำระแล้วและมีตัวแทนเป็นกรรมการใน SGP ดังนี้ <ul style="list-style-type: none"> (ก) BOARD OF COMMISSIONERS มีตัวแทนลานนาเป็นกรรมการ 4 คนคือนายไกรสิทธิ์ ศิริรังษี, นายประเสริฐ พรหมเดช, นายสหรัฐ วัฒนธรรมรักษ์ และนางเพชรรัตน์ ฉายานนท์ (ข) BOARD OF DIRECTORS มีตัวแทนลานนาเป็นกรรมการ 3 คน คือนายสีหศักดิ์ อารีราชการันย์, นายอนันต์ เล้าหเรณู และนายปณต เจริญสุข • ลานนาถือหุ้นทางตรงและทางอ้อมใน LMS ร้อยละ 99.975 ของทุนที่ชำระแล้วและมีตัวแทนเป็นกรรมการใน LMS ดังนี้ <ul style="list-style-type: none"> (ก) BOARD OF COMMISSIONERS มีตัวแทนลานนาเป็นกรรมการ 4 คนคือนายไกรสิทธิ์ ศิริรังษี, นายพล ไขนซ์ ฮูเกนโทเบลอร์, นายอนันต์ เล้าหเรณู และนายปณต เจริญสุข (ข) BOARD OF DIRECTORS มีตัวแทนลานนาเป็นกรรมการ 4 คน คือนายสีหศักดิ์ อารีราชการันย์, นางเพชรรัตน์ ฉายานนท์, นายประเสริฐ พรหมเดช และนายสหรัฐ วัฒนธรรมรักษ์ <p>เหตุผลและความจำเป็น</p> <ul style="list-style-type: none"> • เป็นการดำเนินธุรกิจตามปกติและตามเงื่อนไขการค้าโดยทั่วไป โดยผู้มีอำนาจอนุมัติของแต่ละฝ่ายมีความเป็นอิสระต่อกัน ฉะนั้นแนวโน้มในการซื้อขายถ่านหินระหว่างกันยังคงมีอยู่ตามความจำเป็นในการดำเนินธุรกิจในอนาคต 	<p>รายการที่เกิดขึ้นในปี 2559</p> <ul style="list-style-type: none"> • ดอกเบี้ยสำหรับเงินค่าถ่านหินที่จ่ายล่วงหน้าจำนวน 26,475.53 เหรียญสหรัฐหรือประมาณ 939,155.65 บาท • ยอดคงค้าง ณ วันที่ 31 ธันวาคม 2559 : ไม่มี <p>นโยบายการกำหนดราคา</p> <ul style="list-style-type: none"> • ราคาตลาดสำหรับถ่านหินคุณภาพใกล้เคียงกัน
-----------------	---	---

<p>4</p>	<p>ลักษณะของรายการ การซื้อขายถ่านหิน คู่สัญญาที่เกี่ยวข้องกัน ผู้ขาย : PT. LANNA HARITA INDONESIA ("LHI") ผู้ซื้อ : บริษัท ลานนาวิซอร์สเชส จำกัด (มหาชน) ("ลานนา") ความสัมพันธ์เกี่ยวข้องกัน</p> <ul style="list-style-type: none"> • ลานนาถือหุ้นทางตรงใน LHI ร้อยละ 55 ของทุนที่ชำระแล้วและมีตัวแทนเป็นกรรมการใน LHI ดังนี้ <ul style="list-style-type: none"> (ก) BOARD OF COMMISSIONERS มีตัวแทนลานนาเป็นกรรมการ 2 คน คือ นายไกรสิทธิ์ ศิริรังษี และ นายสหรัฐ วัฒนธรรมรักษ์ (ข) BOARD OF DIRECTORS มีตัวแทนลานนาเป็นกรรมการ 4 คน คือนายสีหศักดิ์ อารีราชการันย์, นายอนันต์ เล้าหเรณู, นายอดิชาติ มงคล และ นายธีรพงศ์ อ่างสกุล <p>เหตุผลและความจำเป็น</p> <ul style="list-style-type: none"> • เป็นการดำเนินธุรกิจตามปกติและตามเงื่อนไขการค้าโดยทั่วไป โดยผู้มีอำนาจอนุมัติของแต่ละฝ่ายมีความเป็นอิสระต่อกัน เนื่องจากลานนาประกอบธุรกิจถ่านหินเป็นธุรกิจหลัก ฉะนั้นแนวโน้มในการซื้อขายถ่านหินระหว่างกันจึงยังคงมีอยู่ตามความจำเป็นในการดำเนินธุรกิจในอนาคต 	<p>รายการที่เกิดขึ้นในปี 2559</p> <ul style="list-style-type: none"> • ปริมาณถ่านหินที่ซื้อขาย 32,400 ตัน • มูลค่าทั้งสิ้น 1,068,228.00 เหรียญสหรัฐหรือประมาณ 37,697,659.30 บาท • ยอดคงค้าง ณ วันที่ 31 ธันวาคม 2559 : ไม่มี <p>นโยบายการกำหนดราคา</p> <ul style="list-style-type: none"> • ราคาตลาดสำหรับถ่านหินคุณภาพใกล้เคียงกัน
-----------------	---	---

<p>5 ลักษณะของรายการ การซื้อขายถ่านหิน คู่สัญญาที่เกี่ยวข้องกัน ผู้ขาย : PT. LANNA MINING SERVICES ("LMS") ผู้ซื้อ : บริษัท ลานนารีซอร์สเซส จำกัด (มหาชน) ("ลานนา") ความสัมพันธ์ที่เกี่ยวข้องกัน</p> <ul style="list-style-type: none"> • ลานนาถือหุ้นทางตรงและทางอ้อมใน LMS ร้อยละ 99.975 ของหุ้นที่ชำระแล้วและมีตัวแทนเป็นกรรมการใน LMS ดังนี้ <p>(ก) BOARD OF COMMISSIONERS มีตัวแทนลานนาเป็น กรรมการ 4 คน คือ นายไกรสิทธิ์ ศิริรังษี, นายพอล ไฮเนส ฮูเกนโทเบลอร์, นายอนันต์ เล้าหระณู และนายปณต เจริญสุข</p> <p>(ข) BOARD OF DIRECTORS มีตัวแทนลานนาเป็นกรรมการ 4 คน คือ นายสีหศักดิ์ อารีราชการณย์, นางเพชรรัตน์ ฉายานนท์, นายประเสริฐ พรหมเดช และนายสหรัฐ วัฒนธรรมรักษ์</p> <p>เหตุผลและความจำเป็น</p> <ul style="list-style-type: none"> • เป็นการดำเนินธุรกิจตามปกติและตามเงื่อนไขการค้าโดยทั่วไป โดยผู้มีอำนาจอนุมัติของแต่ละฝ่ายมีความเป็นอิสระต่อกัน เนื่องจากลานนา ประกอบธุรกิจถ่านหินเป็นธุรกิจหลัก ฉะนั้นแนวโน้มในการซื้อขายถ่านหินระหว่างกันจึงยังคงมีอยู่ตามความจำเป็นในการดำเนินธุรกิจในอนาคต 	<p>รายการที่เกิดขึ้นในปี 2559</p> <ul style="list-style-type: none"> • ปริมาณถ่านหินที่ซื้อขาย 68,307 ตัน • มูลค่าทั้งสิ้น 2,555,103.62 เหรียญสหรัฐอเมริกา หรือประมาณ 91,769,736.99 บาท • ยอดคงค้าง ณ วันที่ 31 ธันวาคม 2559 จำนวน 1,358,946.70 เหรียญสหรัฐอเมริกา หรือประมาณ 48,691,943.58 บาท • ณ อัตราแลกเปลี่ยน 1 เหรียญสหรัฐอเมริกาเท่ากับ 35.83065 บาท <p>นโยบายการกำหนดราคา</p> <ul style="list-style-type: none"> • ราคาตลาดสำหรับถ่านหินคุณภาพใกล้เคียงกัน
---	--

<p>6 ลักษณะของรายการ การซื้อขายถ่านหิน คู่สัญญาที่เกี่ยวข้องกัน ผู้ขาย : PT. SINGLURUS PRATAMA ("SGP") ผู้ซื้อ : บริษัท ลานนารีซอร์สเซส จำกัด (มหาชน) ("ลานนา") ความสัมพันธ์ที่เกี่ยวข้องกัน</p> <ul style="list-style-type: none"> • ลานนาถือหุ้นทางตรงใน SGP ร้อยละ 65 ของหุ้นที่ชำระแล้วและมีตัวแทนเป็นกรรมการใน SGP ดังนี้ <p>(ก) BOARD OF COMMISSIONERS มีตัวแทนลานนาเป็น กรรมการ 4 คน คือ นายไกรสิทธิ์ ศิริรังษี, นายประเสริฐ พรหมเดช, นายสหรัฐ วัฒนธรรมรักษ์ และนางเพชรรัตน์ ฉายานนท์</p> <p>(ข) BOARD OF DIRECTORS มีตัวแทนลานนาเป็นกรรมการ 3 คน คือ นายสีหศักดิ์ อารีราชการณย์, นายอนันต์ เล้าหระณู และนายปณต เจริญสุข</p> <p>เหตุผลและความจำเป็น</p> <ul style="list-style-type: none"> • เป็นการดำเนินธุรกิจตามปกติและตามเงื่อนไขการค้าโดยทั่วไป โดยผู้มีอำนาจอนุมัติของแต่ละฝ่ายมีความเป็นอิสระต่อกัน เนื่องจากลานนา ประกอบธุรกิจถ่านหินเป็นธุรกิจหลัก ฉะนั้นแนวโน้มในการซื้อขายถ่านหินระหว่างกันจึงยังคงมีอยู่ตามความจำเป็นในการดำเนินธุรกิจในอนาคต 	<p>รายการที่เกิดขึ้นในปี 2559</p> <ul style="list-style-type: none"> • ปริมาณถ่านหินที่ซื้อขาย 72,396 ตัน • มูลค่าทั้งสิ้น 3,277,053.88 เหรียญสหรัฐอเมริกา หรือประมาณ 117,208,104.74 บาท • ยอดเงินคงค้าง ณ วันที่ 31 ธันวาคม 2559 จำนวน 1,253,483.00 เหรียญสหรัฐอเมริกา หรือประมาณ 44,913,110.65 บาท • ยอดเงินจ่ายล่วงหน้า ณ วันที่ 31 ธันวาคม 2559 จำนวน 2,500,000.00 เหรียญสหรัฐอเมริกา หรือประมาณ 89,576,625.00 บาท • ณ อัตราแลกเปลี่ยน 1 เหรียญสหรัฐอเมริกาเท่ากับ 35.83065 บาท <p>นโยบายการกำหนดราคา</p> <ul style="list-style-type: none"> • ราคาตลาดสำหรับถ่านหินคุณภาพใกล้เคียงกัน
---	--

(ข) การบริการขนส่งผ่านหินทางทะเล

<p>1 ลักษณะของรายการ</p> <p>การบริการขนส่งผ่านหินทางทะเล</p> <p>คู่สัญญาที่เกี่ยวข้องกัน</p> <p>ผู้ว่าจ้าง : บริษัท ลานนาฮาร์ริซอร์สเชส จำกัด (มหาชน) ("ลานนา")</p> <p>ผู้รับจ้าง : UNITED BULK SHIPPING PTE.LTD. ("UBS")</p> <p>ความสัมพันธ์ที่เกี่ยวข้องกัน</p> <ul style="list-style-type: none"> • ลานนาถือหุ้นทางตรงใน UBS ร้อยละ 49 ของหุ้นที่ชำระแล้ว และมีกรรมการร่วมกัน 3 คน คือนายไกรสิทธิ์ ศิริรังษี, นายสุโรจน์ คุภสวัสดิ์กุล และ นายสีห์ศักดิ์ อารีราชการณีย์ <p>เหตุผลและความจำเป็น</p> <ul style="list-style-type: none"> • เป็นการดำเนินธุรกิจตามปกติและตามเงื่อนไขการค้าโดยทั่วไปโดยผู้มีอำนาจอนุมัติของแต่ละฝ่ายมีความเป็นอิสระต่อกันโดยลานนามีนโยบายนำเข้าด้านหินจากต่างประเทศมาจำหน่ายอย่างต่อเนื่อง เนื่องจากเป็นธุรกิจหลักจะนั้นแนวโน้มในการว่าจ้างขนส่งผ่านหินระหว่างกัน จึงยังคงมีอยู่ตามความจำเป็นในการดำเนินธุรกิจในอนาคต 	<p>รายการที่เกิดขึ้นในปี 2559</p> <ul style="list-style-type: none"> • ปริมาณผ่านหินที่ขนส่ง 935,591 ตัน • ค่าบริการทั้งสิ้น 3,983,239.64 เหรียญสหรัฐอเมริกา หรือประมาณ 141,279,946.88 บาท • ยอดคงค้าง ณ วันที่ 31 ธันวาคม 2559 จำนวน 53,645.12 เหรียญสหรัฐอเมริกาหรือประมาณ 1,922,139.52 บาท • ณ อัตราแลกเปลี่ยน 1 เหรียญสหรัฐอเมริกาเท่ากับ 35.83065 บาท <p>นโยบายการกำหนดราคา</p> <ul style="list-style-type: none"> • เทียบเคียงกับอัตราค่าขนส่งที่จ่ายให้บุคคลภายนอก
---	--

(ค) การบริการด้านการตลาดและการจำหน่ายผ่านหิน

<p>1 ลักษณะของรายการ</p> <p>การบริการจัดจำหน่ายผ่านหินโดยได้รับค่านายหน้าตอบแทน</p> <p>คู่สัญญาที่เกี่ยวข้องกัน</p> <p>ผู้ให้บริการ : บริษัท ลานนาฮาร์ริซอร์สเชส จำกัด (มหาชน) ("ลานนา")</p> <p>ผู้รับบริการ : PT. LANNA HARITA INDONESIA ("LHI")</p> <p>ความสัมพันธ์ที่เกี่ยวข้องกัน</p> <ul style="list-style-type: none"> • ลานนาถือหุ้นทางตรงใน LHI ร้อยละ 55 ของหุ้นที่ชำระแล้ว และมีตัวแทนเป็นกรรมการใน LHI ดังนี้ <p>(ก) BOARD OF COMMISSIONERS มีตัวแทนลานนาเป็นกรรมการ 2 คน คือ นายไกรสิทธิ์ ศิริรังษี และ นายสหรัฐ วัฒนธรรมรักษ์</p> <p>(ข) BOARD OF DIRECTORS มีตัวแทนลานนาเป็นกรรมการ 4 คน คือนายสีห์ศักดิ์ อารีราชการณีย์, นายอนันต์ เล้าห์เรณู, นายอดิชาติ มงคล และ นายชารังค์ อ่างสกุล</p> <p>เหตุผลและความจำเป็น</p> <ul style="list-style-type: none"> • เป็นการดำเนินธุรกิจตามปกติและตามเงื่อนไขการค้าโดยทั่วไปโดยผู้มีอำนาจอนุมัติของแต่ละฝ่ายมีความเป็นอิสระต่อกัน เนื่องจากลานนา ประกอบธุรกิจผ่านหินเป็นธุรกิจหลัก จะนั้นแนวโน้มในการให้บริการจัดจำหน่ายผ่านหินระหว่างกันจึงยังคงมีอยู่ตามความจำเป็นในการดำเนินธุรกิจในอนาคต 	<p>รายการที่เกิดขึ้นในปี 2559</p> <ul style="list-style-type: none"> • ปริมาณผ่านหิน 3,175,435.313 ตัน • ค่าบริการทั้งสิ้น 2,381,576.51 เหรียญสหรัฐอเมริกา หรือประมาณ 83,549,308.68 บาท • ยอดคงค้าง ณ วันที่ 31 ธันวาคม 2559 จำนวน 124,724.71 เหรียญสหรัฐอเมริกา หรือประมาณ 4,468,967.43 บาท • ณ อัตราแลกเปลี่ยน 1 เหรียญสหรัฐอเมริกาเท่ากับ 35.83065 บาท <p>นโยบายการกำหนดราคา</p> <ul style="list-style-type: none"> • เทียบเคียงกับราคาที่ให้บริการโดยทั่วไป
---	--

<p>2 ลักษณะของรายการ</p> <p>การบริการด้านการตลาดและการจำหน่ายผ่านหิน</p> <p>คู่สัญญาที่เกี่ยวข้องกัน</p> <p>ผู้ให้บริการ : บริษัท ลานนาฮาร์ริซอร์สเชส จำกัด (มหาชน) ("ลานนา")</p> <p>ผู้รับบริการ : PT. SINGLURUS PRATAMA ("SGP")</p> <p>ความสัมพันธ์ที่เกี่ยวข้องกัน</p> <ul style="list-style-type: none"> • ลานนาถือหุ้นทางตรงใน SGP ร้อยละ 65 ของหุ้นที่ชำระแล้ว และมีตัวแทนเป็นกรรมการใน SGP ดังนี้ <p>(ก) BOARD OF COMMISSIONERS มีตัวแทนลานนาเป็นกรรมการ 4 คนคือนายไกรสิทธิ์ ศิริรังษี, นายประเสริฐ พรหมเดช, นายสหรัฐ วัฒนธรรมรักษ์ และ นางเพชรรัตน์ ฉายานนท์</p> <p>(ข) BOARD OF DIRECTORS มีตัวแทนลานนาเป็นกรรมการ 3 คน คือ นายสีห์ศักดิ์ อารีราชการณีย์, นายอนันต์ เล้าห์เรณู และ นายปณต เจริญสุข</p> <p>เหตุผลและความจำเป็น</p> <ul style="list-style-type: none"> • เป็นการดำเนินธุรกิจตามปกติและตามเงื่อนไขการค้าโดยทั่วไป โดยผู้มีอำนาจอนุมัติของแต่ละฝ่ายมีความเป็นอิสระต่อกัน เนื่องจากลานนา ประกอบธุรกิจผ่านหินเป็นธุรกิจหลัก จะนั้นแนวโน้มในการให้บริการด้านการตลาดและจำหน่ายผ่านหินระหว่างกันจึงยังคงมีอยู่ตามความ จำเป็นในการดำเนินธุรกิจในอนาคต 	<p>รายการที่เกิดขึ้นในปี 2559</p> <ul style="list-style-type: none"> • ปริมาณผ่านหิน 1,283,332.442 ตัน • ค่าบริการทั้งสิ้น 1,828,864.17 เหรียญสหรัฐอเมริกา หรือประมาณ 64,230,570.49 บาท • ยอดคงค้าง ณ วันที่ 31 ธันวาคม 2559 จำนวน 103,088.10 เหรียญสหรัฐอเมริกาหรือประมาณ 3,693,713.63 บาท • ณ อัตราแลกเปลี่ยน 1 เหรียญสหรัฐอเมริกาเท่ากับ 35.83065 บาท <p>นโยบายการกำหนดราคา</p> <ul style="list-style-type: none"> • เทียบเคียงกับราคาที่ให้บริการโดยทั่วไป
--	---

<p>3 ลักษณะของรายการ คำตอบแทนการให้บริการ คู่สัญญาที่เกี่ยวข้องกัน ผู้รับคำตอบแทน : บริษัท ลานนารีซอร์สเซส จำกัด (มหาชน) ("ลานนา") ผู้จ่ายคำตอบแทน : PT. SINGLURUS PRATAMA ("SGP") ความสัมพันธ์ที่เกี่ยวข้องกัน</p> <ul style="list-style-type: none"> • ลานนาถือหุ้นทางตรงใน SGP ร้อยละ 65 ของทุนที่ชำระแล้วและมีตัวแทนเป็นกรรมการใน SGP ดังนี้ <ul style="list-style-type: none"> (ก) BOARD OF COMMISSIONERS มีตัวแทนลานนาเป็นกรรมการ 4 คน คือ นายไกรสิทธิ์ ศิริรังษี, นายประเสริฐ พรหมเดช, นายสหรัฐ วัฒนธรรมรักษ์ และ นางเพชรรัตน์ ฉายานนท์ (ข) BOARD OF DIRECTORS มีตัวแทนลานนาเป็นกรรมการ 3 คน คือ นายสีหศักดิ์ อารีราชการณีย์, นายอนันต์ เล้าหระณู และ นายปณต เจริญสุข <p>เหตุผลและความจำเป็น</p> <ul style="list-style-type: none"> • เป็นการซื้อคำตอบแทนจากผู้ร่วมทุนอื่นใน SGP ซึ่งเป็นการดำเนินธุรกิจตามปกติและตามเงื่อนไขการค้าโดยทั่วไป 	<p>รายการที่เกิดขึ้นในปี 2559</p> <ul style="list-style-type: none"> • ปริมาณถ่านหิน 1,283,332.442 ตัน • ค่าตอบแทนทั้งสิ้น 962,499.29 เหรียญสหรัฐหรืออเมริกา หรือประมาณ 33,790,855.16บาท • ยอดคงค้าง ณ วันที่ 31 ธันวาคม 2559 จำนวน 61,852.86 เหรียญสหรัฐหรืออเมริกาหรือประมาณ 2,216,228.18 บาท • ณ อัตราแลกเปลี่ยน 1 เหรียญสหรัฐอเมริกาเท่ากับ 35.83065 บาท <p>นโยบายการกำหนดราคา</p> <ul style="list-style-type: none"> • เทียบเคียงกับราคาที่ใช้บริการโดยทั่วไป
--	---

(ง) การช่วยเหลือด้านการบริหาร

<p>1 ลักษณะของรายการ การช่วยเหลือการบริหาร คู่สัญญาที่เกี่ยวข้องกัน ผู้ให้บริการ : PT. LANNA MINING SERVICES ("LMS") ผู้รับบริการ : PT. LANNA HARITA INDONESIA ("LHI") ความสัมพันธ์ที่เกี่ยวข้องกัน</p> <ul style="list-style-type: none"> • ลานนาถือหุ้นทางตรงและทางอ้อมใน LMS ร้อยละ 99.975 ของทุนที่ชำระแล้วและมีตัวแทนเป็นกรรมการใน LMS ดังนี้ <ul style="list-style-type: none"> (ก) BOARD OF COMMISSIONERS มีตัวแทนลานนาเป็นกรรมการ 4 คน คือ นายไกรสิทธิ์ ศิริรังษี, นายพอล ไฮน์ช ฮูเกนโทเบลล์, นายอนันต์ เล้าหระณูและ นายปณต เจริญสุข (ข) BOARD OF DIRECTORS มีตัวแทนลานนาเป็นกรรมการ 4 คน คือ นายสีหศักดิ์ อารีราชการณีย์,นางเพชรรัตน์ ฉายานนท์, นายประเสริฐ พรหมเดช และ นายสหรัฐ วัฒนธรรมรักษ์ • ลานนาถือหุ้นทางตรงใน LHI ร้อยละ 55 ของทุนที่ชำระแล้วและมีตัวแทนเป็นกรรมการใน LHI ดังนี้ <ul style="list-style-type: none"> (ก) BOARD OF COMMISSIONERS มีตัวแทนลานนาเป็นกรรมการ 2 คน คือ นายไกรสิทธิ์ ศิริรังษี และ นายสหรัฐ วัฒนธรรมรักษ์ (ข) BOARD OF DIRECTORS มีตัวแทนลานนาเป็นกรรมการ 4 คน คือ นายสีหศักดิ์ อารีราชการณีย์, นายอนันต์ เล้าหระณู, นายอดิชาติ มงคล และนายธีรรงค์ อ่างสกุล <p>เหตุผลและความจำเป็น</p> <ul style="list-style-type: none"> • เป็นการดำเนินธุรกิจตามปกติและตามเงื่อนไขการค้าโดยทั่วไป โดยผู้มีอำนาจอนุมัติของแต่ละฝ่ายมีความเป็นอิสระต่อกัน แนวโน้มในการให้บริการระหว่างกันจึงยังคงมีอยู่ตามความจำเป็นในการดำเนินธุรกิจในอนาคต 	<p>รายการที่เกิดขึ้นในปี 2559</p> <ul style="list-style-type: none"> • ค่าบริการทั้งสิ้น 60,000 เหรียญสหรัฐหรืออเมริกา หรือประมาณ 2,116,284.25 บาท • ยอดคงค้าง ณ วันที่ 31 ธันวาคม 2559 : ไม่มี <p>นโยบายการกำหนดราคา</p> <ul style="list-style-type: none"> • เทียบเคียงกับราคาบริการที่จ่ายให้บุคคลภายนอก
---	--

2	<p>ลักษณะของรายการ</p> <p>การช่วยเหลือการบริหาร</p> <p>คู่สัญญาที่เกี่ยวข้องกัน</p> <p>ผู้ให้บริการ : PT. LANNA MINING SERVICES ("LMS")</p> <p>ผู้รับบริการ : PT. SINGLURUS PRATAMA ("SGP")</p> <p>ความสัมพันธ์ที่เกี่ยวข้องกัน</p> <ul style="list-style-type: none"> • ลานนาถือหุ้นทางตรงและทางอ้อมใน LMS ร้อยละ 99.975 ของหุ้นที่ชำระแล้วและมีตัวแทนเป็นกรรมการใน LMS ดังนี้ <ul style="list-style-type: none"> (ก) BOARD OF COMMISSIONERS มีตัวแทนลานนาเป็นกรรมการ 4 คน คือ นายไกรสิทธิ์ ศิริรังษี, นายพอล ไฮนซ์ ฮูเกนโทเบลอร์, นายอนันต์ เล้าหเรณู และ นายปณต เจริญสุข (ข) BOARD OF DIRECTORS มีตัวแทนลานนาเป็นกรรมการ 4 คน คือ นายสีหศักดิ์ อารีราชการัตน์, นางเพชรรัตน์ ฉายานนท์, นายประเสริฐ พรหมเดช และนายสหรัฐ วัฒนธรรมรักษ์ • ลานนาถือหุ้นทางตรงใน SGP ร้อยละ 65 ของหุ้นที่ชำระแล้วและมีตัวแทนเป็นกรรมการใน SGP ดังนี้ <ul style="list-style-type: none"> (ก) BOARD OF COMMISSIONERS มีตัวแทนลานนาเป็นกรรมการ 4 คน คือ นายไกรสิทธิ์ ศิริรังษี, นายประเสริฐ พรหมเดช, นายสหรัฐ วัฒนธรรมรักษ์ และ นางเพชรรัตน์ ฉายานนท์ (ข) BOARD OF DIRECTORS มีตัวแทนลานนาเป็นกรรมการ 3 คน คือ นายสีหศักดิ์ อารีราชการัตน์, นายอนันต์ เล้าหเรณู และ นายปณต เจริญสุข <p>เหตุผลและความจำเป็น</p> <ul style="list-style-type: none"> • เป็นการดำเนินธุรกิจตามปกติและตามเงื่อนไขการค้าโดยทั่วไป โดยผู้มีอำนาจอนุมัติของแต่ละฝ่ายมีความเป็นอิสระต่อกัน แนวโน้มในการให้บริการระหว่างกันจึงยังคงมีอยู่ตามความจำเป็นในการดำเนินธุรกิจในอนาคต 	<p>รายการที่เกิดขึ้นในปี 2559</p> <ul style="list-style-type: none"> • ค่าบริการทั้งสิ้น 62,457.97 เหรียญสหรัฐอเมริกา หรือประมาณ 2,202,867.03 บาท • ยอดคงค้าง ณ วันที่ 31 ธันวาคม 2559 : ไม่มี <p>นโยบายการกำหนดราคา</p> <ul style="list-style-type: none"> • เทียบเคียงกับราคาบริการที่จ่ายให้บุคคลภายนอก
----------	---	---

(จ) การให้เช่าทรัพย์สิน

1	<p>ลักษณะของรายการ</p> <p>การให้เช่าเครื่องจักรและอุปกรณ์</p> <p>คู่สัญญาที่เกี่ยวข้องกัน</p> <p>ผู้ให้เช่า : PT. LANNA MINING SERVICES ("LMS")</p> <p>ผู้เช่า : PT. SINGLURUS PRATAMA ("SGP")</p> <p>ความสัมพันธ์ที่เกี่ยวข้องกัน</p> <ul style="list-style-type: none"> • ลานนาถือหุ้นทางตรงและทางอ้อมใน LMS ร้อยละ 99.975 ของหุ้นที่ชำระแล้วและมีตัวแทนเป็นกรรมการใน LMS ดังนี้ <ul style="list-style-type: none"> (ก) BOARD OF COMMISSIONERS มีตัวแทนลานนาเป็นกรรมการ 4 คน คือ นายไกรสิทธิ์ ศิริรังษี, นายพอล ไฮนซ์ ฮูเกนโทเบลอร์, นายอนันต์ เล้าหเรณู และ นายปณต เจริญสุข (ข) BOARD OF DIRECTORS มีตัวแทนลานนาเป็นกรรมการ 4 คน คือ นายสีหศักดิ์ อารีราชการัตน์, นางเพชรรัตน์ ฉายานนท์, นายประเสริฐ พรหมเดช และ นายสหรัฐ วัฒนธรรมรักษ์ • ลานนาถือหุ้นทางตรงใน SGP ร้อยละ 65 ของหุ้นที่ชำระแล้วและมีตัวแทนเป็นกรรมการใน SGP ดังนี้ <ul style="list-style-type: none"> (ก) BOARD OF COMMISSIONERS มีตัวแทนลานนาเป็นกรรมการ 4 คน คือ นายไกรสิทธิ์ ศิริรังษี, นายประเสริฐ พรหมเดช, นายสหรัฐ วัฒนธรรมรักษ์ และ นางเพชรรัตน์ ฉายานนท์ (ข) BOARD OF DIRECTORS มีตัวแทนลานนาเป็นกรรมการ 3 คน คือ นายสีหศักดิ์ อารีราชการัตน์, นายอนันต์ เล้าหเรณู และ นายปณต เจริญสุข <p>เหตุผลและความจำเป็น</p> <ul style="list-style-type: none"> • เป็นการดำเนินธุรกิจตามปกติและตามเงื่อนไขการค้าโดยทั่วไป โดยผู้มีอำนาจอนุมัติของแต่ละฝ่ายมีความเป็นอิสระต่อกัน แนวโน้มในการให้เช่าทรัพย์สินระหว่างกันจึงยังคงมีอยู่ตามความจำเป็นในการดำเนินธุรกิจในอนาคต 	<p>รายการที่เกิดขึ้นในปี 2559</p> <ul style="list-style-type: none"> • ค่าเช่าทั้งสิ้น 211,064.73 เหรียญสหรัฐอเมริกา หรือประมาณ 7,448,985.43 บาท • ยอดคงค้าง ณ วันที่ 31 ธันวาคม 2559 จำนวน 14,957.58 เหรียญสหรัฐอเมริกาหรือประมาณ 535,939.81 บาท • ณ อัตราแลกเปลี่ยน 1 เหรียญสหรัฐอเมริกาเท่ากับ 35.83065 บาท <p>นโยบายการกำหนดราคา</p> <ul style="list-style-type: none"> • เทียบเคียงกับอัตราค่าเช่าที่จ่ายให้บุคคลภายนอก
----------	--	--

(ฉ) การให้เช่าสำนักงาน

<p>1 ลักษณะของรายการ</p> <p>การให้เช่าสำนักงานขนาด 48 ตารางเมตร</p> <p>คู่สัญญาที่เกี่ยวข้องกัน</p> <p>ผู้ให้เช่า : PT. SINGLURUS PRATAMA ("SGP")</p> <p>ผู้เช่า : PT. LANNA MINING SERVICES ("LMS")</p> <p>ความสัมพันธ์เกี่ยวข้องกัน</p> <ul style="list-style-type: none">• ลานนาถือหุ้นทางตรงใน SGP ร้อยละ 65 ของทุนที่ชำระแล้วและมีตัวแทนเป็นกรรมการใน SGP ดังนี้ <p>(ก) BOARD OF COMMISSIONERS มีตัวแทนลานนาเป็น กรรมการ 4 คน คือ นายไกรสิทธิ์ ศิริรังษี, นายประเสริฐ พรหมเดช, นายสหรัฐ วัฒนธรรมรักษ์ และ นางเพชรรัตน์ ฉายานนท์</p> <p>(ข) BOARD OF DIRECTORS มีตัวแทนลานนาเป็นกรรมการ 3 คน คือ นายสีหศักดิ์ อารีราชการันย์, นายอนันต์ เล้าห์เรณู และ นายปนต์ เจริญสุข• ลานนาถือหุ้นทางตรงและทางอ้อมใน LMS ร้อยละ 99.975 ของทุนที่ชำระแล้วและมีตัวแทนเป็นกรรมการใน LMS ดังนี้<p>(ก) BOARD OF COMMISSIONERS มีตัวแทนลานนาเป็นกรรมการ 4 คน คือนายไกรสิทธิ์ ศิริรังษี, นายพอล ไชนซ์ ฮูเกนโทเบลอร์, นายอนันต์ เล้าห์เรณู และ นายปนต์ เจริญสุข</p><p>(ข) BOARD OF DIRECTORS มีตัวแทนลานนาเป็นกรรมการ 4 คน คือนายสีหศักดิ์ อารีราชการันย์, นางเพชรรัตน์ ฉายานนท์, นายประเสริฐ พรหมเดช และ นายสหรัฐ วัฒนธรรมรักษ์</p><p>เหตุผลและความจำเป็น</p><ul style="list-style-type: none">• เป็นการดำเนินธุรกิจตามปกติและตามเงื่อนไขการค้าโดยทั่วไป โดยผู้มีอำนาจอนุมัติของแต่ละฝ่ายมีความเป็นอิสระต่อกัน แนวโน้มในการให้เช่าสำนักงานระหว่างกันจึงยังคงมีอยู่ตามความจำเป็นในการดำเนินธุรกิจในอนาคต</p>	<p>รายการที่เกิดขึ้นในปี 2559</p> <ul style="list-style-type: none">• ค่าเช่าทั้งสิ้น 7,593.59 เหรียญสหรัฐอเมริกา หรือประมาณ 267,183.63 บาท• ยอดคงค้าง ณ วันที่ 31 ธันวาคม 2559 : ไม่มี <p>นโยบายการกำหนดราคา</p> <ul style="list-style-type: none">• เทียบเคียงกับอัตราค่าเช่าที่จ่ายให้บุคคลภายนอก
--	---

<p>2 ลักษณะของรายการ</p> <p>การให้เช่าสำนักงานขนาด 48 ตารางเมตร</p> <p>คู่สัญญาที่เกี่ยวข้องกัน</p> <p>ผู้ให้เช่า : PT. SINGLURUS PRATAMA ("SGP")</p> <p>ผู้เช่า : บริษัท ลานนาพาวเวอร์เงินเนอร์จีส จำกัด ("LPG")</p> <p>ความสัมพันธ์เกี่ยวข้องกัน</p> <ul style="list-style-type: none">• ลานนาถือหุ้นทางตรงและทางอ้อมใน SGP ร้อยละ 65 ของทุนที่ชำระแล้วและมีตัวแทนเป็นกรรมการใน SGP ดังนี้ <p>(ก) BOARD OF COMMISSIONERS มีตัวแทนลานนาเป็น กรรมการ 4 คน คือ นายไกรสิทธิ์ ศิริรังษี, นายประเสริฐ พรหมเดช, นายสหรัฐ วัฒนธรรมรักษ์ และ นางเพชรรัตน์ ฉายานนท์</p> <p>(ข) BOARD OF DIRECTORS มีตัวแทนลานนาเป็นกรรมการ 3 คน คือ นายสีหศักดิ์ อารีราชการันย์, นายอนันต์ เล้าห์เรณู และ นายปนต์ เจริญสุข</p> • ลานนาถือหุ้นทางตรงใน LPG ร้อยละ 99.99985 ของทุนที่ชำระแล้วและมีตัวแทนเป็นกรรมการและมีกรรมการร่วมกัน 4 คน คือนายไกรสิทธิ์ ศิริรังษี, นายอนันต์ เล้าห์เรณู, นายสีหศักดิ์ อารีราชการันย์ และ นายสหรัฐ วัฒนธรรมรักษ์ <p>เหตุผลและความจำเป็น</p> <ul style="list-style-type: none">• เป็นการดำเนินธุรกิจตามปกติและตามเงื่อนไขการค้าโดยทั่วไป โดยผู้มีอำนาจอนุมัติของแต่ละฝ่ายมีความเป็นอิสระต่อกัน แนวโน้มในการให้เช่าสำนักงานระหว่างกันจึงยังคงมีอยู่ตามความจำเป็นในการดำเนินธุรกิจในอนาคต	<p>รายการที่เกิดขึ้นในปี 2559</p> <ul style="list-style-type: none">• ค่าเช่าทั้งสิ้น 2,305.89 เหรียญสหรัฐอเมริกา หรือประมาณ 83,017.80 บาท• ยอดคงค้าง ณ วันที่ 31 ธันวาคม 2559 จำนวน 2,536.48 เหรียญสหรัฐอเมริกาหรือประมาณ 90,883.73 บาท• ณ อัตราแลกเปลี่ยน 1 เหรียญสหรัฐอเมริกาเท่ากับ 35.83065 บาท <p>นโยบายการกำหนดราคา</p> <ul style="list-style-type: none">• เทียบเคียงกับอัตราค่าเช่าที่จ่ายให้บุคคลภายนอก
--	---

ความเห็นของคณะกรรมการตรวจสอบเกี่ยวกับรายการระหว่างกัน

วันที่ 24 กุมภาพันธ์ 2560

เสนอ คณะกรรมการ
บริษัท ลานนารีซอร์สเซส จำกัด (มหาชน)

ตามที่คณะกรรมการตรวจสอบได้ตรวจสอบรายการระหว่างกันที่เกิดขึ้นระหว่างบริษัท ลานนารีซอร์สเซส จำกัด (มหาชน) บริษัทย่อย บริษัทร่วมและบุคคลที่มีผลประโยชน์ร่วมหรือบุคคลที่เกี่ยวข้องกันในรอบปี 2559 เพื่อแสดงความเห็นพร้อมทั้งเปิดเผยข้อมูลการปฏิบัติการให้เป็นไปตามที่สำนักงานคณะกรรมการกำกับหลักทรัพย์และตลาดหลักทรัพย์และตลาดหลักทรัพย์แห่งประเทศไทยกำหนด ซึ่งมีสาระสำคัญสรุปได้ดังนี้

(1) บริษัทฯ ได้ขายถ่านหินนำเข้าจากต่างประเทศให้กับบริษัท ปูนซีเมนต์นครหลวง จำกัด (มหาชน) ซึ่งเป็นทั้งลูกค้าและผู้ถือหุ้นรายใหญ่ของบริษัทฯ โดยตกลงราคาซื้อขายถ่านหินตามคุณภาพที่ใกล้เคียงกับที่ขายให้กับลูกค้าอื่นในกลุ่มอุตสาหกรรมเดียวกัน ทั้งนี้เป็นไปตามเงื่อนไขทางการค้าโดยทั่วไป

(2) บริษัทฯ ได้ซื้อถ่านหินนำเข้าจาก UNITED BULK SHIPPING PTE. LTD. ซึ่งเป็นบริษัทร่วมที่จดทะเบียนในประเทศสิงคโปร์ เพื่อนำมาจำหน่ายอีกต่อหนึ่ง โดยตกลงราคาซื้อขายกันตามราคาตลาดสำหรับถ่านหินที่มีคุณภาพใกล้เคียงกัน ซึ่งเป็นไปตามเงื่อนไขทางการค้าโดยทั่วไป

(3) PT. SINGLURUS PRATAMA ได้ขายถ่านหินให้กับ PT. LANNA MINING SERVICES ซึ่งทั้งสองบริษัทเป็นบริษัทย่อยที่จดทะเบียนในประเทศอินโดนีเซีย โดยตกลงราคาซื้อขายกันตามราคาตลาดสำหรับถ่านหินที่มีคุณภาพใกล้เคียงกัน ซึ่งเป็นไปตามเงื่อนไขทางการค้าโดยทั่วไป

(4) PT. LANNA HARITA INDONESIA ได้ขายถ่านหินให้กับ PT. LANNA MINING SERVICES ซึ่งทั้งสองบริษัทเป็นบริษัทย่อยที่จดทะเบียนในประเทศอินโดนีเซีย โดยตกลงราคาซื้อขายกันตามราคาตลาดสำหรับถ่านหินที่มีคุณภาพใกล้เคียงกัน ซึ่งเป็นไปตามเงื่อนไขทางการค้าโดยทั่วไป

(5) บริษัทฯ ได้ซื้อถ่านหินนำเข้าจาก PT. LANNA MINING SERVICES และ PT. SINGLURUS PRATAMA ซึ่งทั้งสองบริษัทเป็นบริษัทย่อยที่จดทะเบียนในประเทศอินโดนีเซีย เพื่อนำมาจำหน่ายอีกต่อหนึ่ง โดยตกลงราคาซื้อขายกันตามราคาตลาดสำหรับถ่านหินที่มีคุณภาพใกล้เคียงกัน ซึ่งเป็นไปตามเงื่อนไขทางการค้าโดยทั่วไป

(6) UNITED BULK SHIPPING PTE. LTD. ซึ่งเป็นบริษัทร่วมที่จดทะเบียนในประเทศสิงคโปร์ได้ให้บริการขนส่งถ่านหินทางทะเลให้กับบริษัทฯ โดยตกลงอัตราค่าขนส่งเทียบเคียงกับอัตราค่าขนส่งที่จ่ายให้กับบุคคลภายนอก ทั้งนี้เป็นไปตามเงื่อนไขทางการค้าโดยทั่วไป

(7) บริษัทฯ ได้ให้บริการจัดจำหน่ายถ่านหินให้กับ PT. LANNA HARITA INDONESIA และ PT. SINGLURUS PRATAMA ซึ่งทั้งสองบริษัทเป็นบริษัทย่อยที่จดทะเบียนในประเทศอินโดนีเซีย โดยตกลงคิดค่านายหน้าเทียบเคียงกับอัตราค่าบริการของบุคคลภายนอก ทั้งนี้เป็นไปตามเงื่อนไขทางการค้าโดยทั่วไป

(8) บริษัทฯ ได้รับคำสิทธิในถ่านหินที่ผลิตและจำหน่ายจาก PT. SINGLURUS PRATAMA ซึ่งเป็นบริษัทย่อยที่จดทะเบียนในประเทศอินโดนีเซีย ทั้งนี้เกิดจากการที่บริษัทฯ ซื้อสิทธิดังกล่าวมาจากผู้ร่วมทุนอื่นเมื่อปี 2551 ทั้งนี้เป็นไปตามเงื่อนไขทางการค้าโดยทั่วไป

(9) PT. LANNA MINING SERVICES ได้ให้การช่วยเหลือด้านการบริหารกับ PT. LANNA HARITA INDONESIA และ PT. SINGLURUS PRATAMA ซึ่งทั้งสามบริษัทเป็นบริษัทย่อยที่จดทะเบียนในประเทศอินโดนีเซีย โดยตกลงค่าบริการเทียบเคียงกับอัตราค่าบริการที่จ่ายให้บุคคลภายนอก ทั้งนี้เป็นไปตามเงื่อนไขทางการค้าโดยทั่วไป

(10) PT. LANNA MINING SERVICES ได้ให้เช่าทรัพย์สินแก่ PT. SINGLURUS PRATAMA ซึ่งทั้งสองบริษัทเป็นบริษัทย่อยที่จดทะเบียนในประเทศอินโดนีเซีย โดยตกลงค่าเช่าเทียบเคียงกับอัตราค่าเช่าที่จ่ายให้บุคคลภายนอก ทั้งนี้เป็นไปตามเงื่อนไขทางการค้าโดยทั่วไป

(11) PT. SINGLURUS PRATAMA ได้ให้เช่าสำนักงานแก่ PT. LANNA MINING SERVICES ซึ่งทั้งสองบริษัทเป็นบริษัทย่อยที่จดทะเบียนในประเทศอินโดนีเซีย โดยตกลงค่าเช่าเทียบเคียงกับอัตราค่าเช่าที่จ่ายให้บุคคลภายนอก ทั้งนี้เป็นไปตามเงื่อนไขทางการค้าโดยทั่วไป

(12) PT. SINGLURUS PRATAMA ซึ่งเป็นบริษัทย่อยที่จดทะเบียนในประเทศอินโดนีเซีย ได้ให้เช่าสำนักงานแก่บริษัท ลานนา พาวเวอร์เงินเนอร์จีส จำกัด ซึ่งเป็นบริษัทย่อยที่จดทะเบียนในประเทศไทย เพื่อใช้เป็นสำนักงานตัวแทน (REPRESENTATIVE OFFICE) ในประเทศอินโดนีเซีย โดยตกลงค่าเช่าเทียบเคียงกับอัตราค่าเช่าที่จ่ายให้บุคคลภายนอก ทั้งนี้เป็นไปตามเงื่อนไขทางการค้าโดยทั่วไป

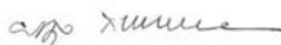

(นายผดุง เตชะศรีรินทร์)

ประธานกรรมการตรวจสอบ



(นายอดุลย์ ตันจรัตน์)

กรรมการตรวจสอบ



(นางดวงกมล สุชาติ)

กรรมการตรวจสอบ



โรงงานผลิตเอทานอล จังหวัดสุพรรณบุรี



เหมืองถ่านหินในประเทศอินโดนีเซีย



ศูนย์จำหน่ายถ่านหินอยุธยา

และกิจกรรมชุมชนสัมพันธ์

บริษัท ลานนารีซอร์สเซส จำกัด (มหาชน)

888/99 อาคารมหาทุนพลาซ่า ชั้น 9
ถนนเพลินจิต แขวงลุมพินี เขตปทุมวัน
กรุงเทพมหานคร 10330

โทร. 02 253 8080 | โทรสาร 02 253 5014
เว็บไซต์ www.lannar.com | อีเมล Lanna@LannaR.com